PUERTO RICO EVANGÉLICO

«Pro Christo»

Año XXXV. Ponce, P. R., 10 de febrero de 1947. Núm. 15

PRIMERA IGLESIA METODISTA, PONCE, P. R.

PASTOR: RDO. JORGE RICHARDSON

Estudio Fotográfico Castro

★

"El ESTUDIO de los NIÑOS"
Fotografías en Bellos Colores

★

Ponce de León 1453, Pda. 21.

Teléfono 2-5477 — Santurce, Puerto Rico

TIPOGRAFIA PUERTO RICO EVANGELICO

"35 Años de Experiencia en el Ramo: Nuestra Mejor Recomendación."

HACEMOS TODA CLASE DE IMPRESOS

COBRAMOS LOS PRECIOS MAS BAJOS

❀

Contamos con personal experto y maquinaria moderna

❀

"PUERTO RICO EVANGELICO"
Apartado 1707 — Teléfono 723
Comercio 89, Altos, Ponce, P. R.

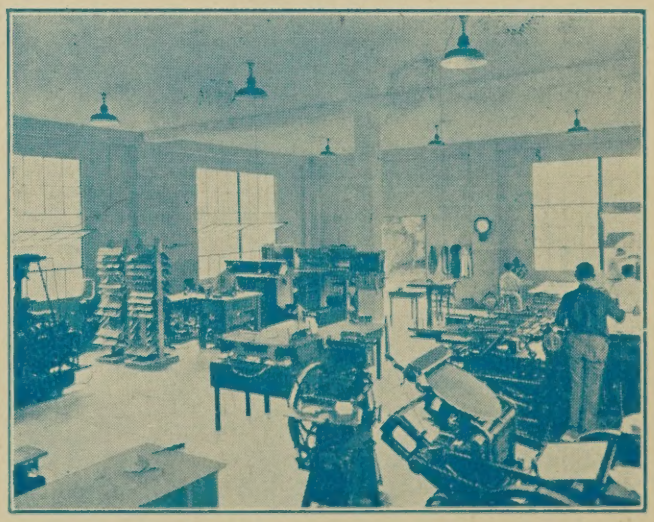

"Nuestros Modernos Talleres Tipográficos".

EDITORIAL

EN EL DIA MUNDIAL DE ORACION

El viernes 21 de febrero ha sido señalado en todo el mundo evangélico como el Día de Oración. Nosotros decimos, el día de más oración, ya que no deseamos sepultar el cultivo de tan abundante medio de gracia en la hoja de un calendario.

La oración es un medio de comunicación espiritual entre Dios y las personas, entre el Padre y sus hijos. Así como en el hogar llevamos los problemas ante nuestros padres, Dios quiere que con esa misma confianza vayamos ante su presencia en oración.

Le pedimos a nuestros padres porque creemos en ellos, los conocemos, los amamos. Sabemos que ellos nos aman y nos castigan. Unas veces nos complacen, otras se niegan a hacer nuestra voluntad. Podemos hacer todos nuestros esfuerzos pero siempre confiamos en que ellos jamás se negarán a auxiliarnos. Les planteamos las necesidades y dificultades, aunque casi siempre ellos ya las conocen. Están atentos a nuestra vida con honda simpatía.

Sin embargo, llegan los momentos en que ellos con nosotros se desesperan y sufren por el logro de un ideal, por la realización de una tarea. Quisieran que jamás tuviésemos motivos de dolor pero si éstos llegan, no nos abandonan. Los comparten con nosotros.

Así Dios con todos sus hijos. Lo que hemos dicho de nuestros padres podemos afirmarlo con mayor confianza acerca del Creador. El nos ha instruído en la necesidad y el deber de la oración. Conoce nuestras necesidades. Y quiere ayudarnos. Pero quiere hacerlo con nuestro consentimiento, porque respeta nuestra libertad. Entonces nos llega la oportunidad de la oración. Orar es abrir el corazón a Dios. Abrirlo mediante la plenitud de nuestros labios, con toda la confianza de nuestra fe, con toda la seguridad de nuestras convicciones y con toda la urgencia de nuestras dudas. Todo en actitud de humildad, renunciando al "yo" con sus egoísmos, orgullos y pecados, para permitir la presencia espiritual del Padre.

En la oración con frecuencia le dictamos a Dios lo que nosotros queremos que El haga. Incurrimos hasta en la irreverencia de juzgarlo como indiferente a nuestra vida; cuando lo cierto es que El ha provisto para todos en este mundo. Somos los humanos, los que movidos por el egoísmo entorpecemos las posibilidades de más felicidad. Por eso hay tanto dolor.

Tantas veces hemos orado para que Dios nos complazca desde su infinito poder. ¿Por que no oramos para que sea realizada Su voluntad en y a través de nosotros? Es así como podríamos asegurar el pan de cada día. Es así como podemos estar seguros de que hemos perdonado a nuestros deudores, a los que nos han faltado. Es dejando que El nos hable al corazón, que podemos resistir las tentaciones. Es así como el Reino, el poder y la gloria pueden pasar de manos de los diablos modernos que los asechan a las Suyas que lo merecen.

Los cristianos estamos contagiados con la prisa y la actividad del mundo pagano que nos rodea, al extremo de exigirle a Dios la misma vertiginosidad en su vivir. Hemos reñido con el silencio, con la meditación serena y tranquila, con las horas de quietud y de reposo. A veces pienso que nuestra generación ha arrancado del Evangelio las páginas de la Transfiguración y el Gethsemaní para reservarse aquellas de las curaciones, los panes y los peces.

Alguien ha dicho que el hombre tiene tres recursos para la vida creativa. Primero, el pensamiento. Segundo, la acción. Tercero, la oración.

Estudiando bien las palabras y sus significados podríamos afirmar que los tres recursos son idénticos entre sí y muy afines. Pensamiento, acción y oración son tres palabras diferentes para expresar una misma realidad: la vida.

Algunas personas hacen su aportación a su propia vida y a la de la comunidad mediante el pensamiento trabajado y agotador.

Otros carecen de la profundidad y de la serenidad indispensable para la gimnasia intelectual, pero tienen la habilidad para realizar las ideas de aquellos. Unos son el cerebro, otros son el músculo. Aquellos planifican, hacen programas, esquemas, ensayos, pero carecen de la iniciativa del lider, carecen de la habilidad del ejecutivo para lograr la realización definitiva.

Entonces aparece la oración, que como ha dicho el Profesor Wieman, completa el circuito. Ambos, el pensador como el hombre de acción, necesitan de una fuente de energías, que los nutra para realizar sus tareas. La oración es esa fuente de energías escondidas, de poder sobrenatural; es ese encuentro de Dios con el hombre, esa invasión divina, esa suprema posesión de nuestra vida por su Santo Espíritu.

Cuando el cristiano quiere cultivar la vida religiosa por su propia cuenta, cuando orgullosamente queremos resolver todos los problemas como si no hubiese un Dios presto a ayudarnos, llega el momento en que se agotan nuestras energías. Nos sentimos exhaustos.

(Sigue en la página 15)

PUERTO RICO EVANGELICO

DIRECTOR
Jorge N. Cintrón

ADMINISTRADOR
Israel Bracer.

Pres. Junta de Publicación:
Dr. Florencio Sáez.

Redactores: Samuel J. Vélez, Joaquín Vargas, Antonio Luciano, José D. Camacho, Julia Torres, V. Colón Bonet, S. Santiago Alvarado.

Colaboradores: Angel Archilla Cabrera, Abelardo M. Díaz Morales, M. E. Martínez, Hipólito Cotto Reyes, Angel M. Mergal, Florencio Sáez, Domingo Marrero Navarro, G. Cotto Thorner, CarlosE. Curet, Alberto Rembao, A. Pereira Alves, Oscar Rodríguez, Carmelo Alvarez, Gilberto Robles, Aracelio Cardona, José L. Delgado, J. L. Santiago Cabrera, J. Espada Marrero, P. F. Velázquez, B. Angulo, Rogelio Archilla, Juan B. Huyke, A. Díaz Alfaro, J. M. Amaro, Miguel Limardo, W. F. Santiago, José David Rodríguez, M. A. Valentine, J. Díaz Acosta, José Vilar, M. A. Péllicier, L. Rosario Nieves, T. Rosario Ramos, G. Candelas.

Puerto Rico Evangélico es el órgano oficial de las denominaciones evangélicas: Bautista, Discípulos de Cristo, Metodista, Presbiteriana, Evangélica Unida de P. R. Se publica quincenalmente en los Talleres Puerto Rico Evangélico Inc. Admitido como correspondencia de segunda clase en las oficinas del correo de Ponce, P. R., el día 10 de julio de 1912, de acuerdo con la ley del 8 de marzo de 1879. Acogido a la tarifa especial de franqueo provista en la sección 1108 de la ley 8 de octubre de 1917. Afiliado a la Asociación de Iglesias Evangélicas de P. R.

Precio de Suscripción: Dentro de la Unión Postal, $1.00 al año. En los demás países, $1.50 al año. Pago Adelantado.

Toda la correspondencia será dirigida a "Puerto Rico Evangélico, Inc." Apartado 1707, Ponce, P. R.

Oficinas de la Dirección, Administración y Talleres Tipográficos radicadas en el edificio Puerto Rico Evangélico, calle Comercio 89, en la ciudad de Ponce, P. R. Teléfono Núm. 723.

Año XXXV. Número 15.
10 de febrero de 1947.

Cartas del Lector
P. R. E.
Ponce, P. R.

"Estoy dispuesto a darle toda mi cooperación a PRE, haciendo campaña para doblar nuestra cuota de suscripciones."
F. Castro Rodríguez,
Carolina, P. R.

* * *

"Ya tengo un número considerable de suscripciones colocadas."
Rdo. Virgilio González,
Bayamón, P. R.

* * *

"Acá estoy haciendo campaña pro-Puerto Rico Evangélico. Pronto le daremos la orden por un considerable aumento de suscripciones."
Rdo. Gildo Sánchez,
Arecibo, P. R.

* * *

"He sentido mucho la retirada del Rdo. M. E. Martínez, que tan dignamente prestigió la revista. Les confieso que hace años he estado por indicarles que subieran a $1.50 la suscripción anual, pues vale mucho más que esa cantidad los 24 números del año. Creo que ustedes pueden hacerlo, pues los que la reciben lo pagarán. Donde quiera que yo esté o vaya les enviaré siempre el importe de mi suscripción."
Francisco Vilá,
San Juan, P. R.

* * *

Rdo. José L. Delgado,
Ponce, P. R.

"Puerto Rico Evangélico" es una de las mejores revistas de su clase que tenemos en la América Latina. Debido a sus bien escritos artículos y a su nítida presentación, ha ganado entre los intelectuales y en el pueblo un prestigio que muy bien se lo desean otros periódicos de mayor circulación. Por toda la América se oyen testimonios de hombres que prestigian las letras y las ciencias, ofreciendo sus alabanzas en favor de "Puerto Rico Evangélico." Sus lectores la leen con gusto y la propagan entre sus amigos."

* * *

"Que el Señor lo bendiga a Ud. y a la obra que ha sido puesta en sus manos. Colaboraremos, si no podemos con trabajos literarios, colaboraremos con nuestra oración."
Sra. Vicenta Ch. de Villaronga,
Río Piedras, P. R.

* * *

"Te inicias en las lides del periodismo evangélico en una hora acaso la más rebelde a la visión de un Dios de amor. Contienden en nuestro ambiente diversas ideologías. Pero no prevalecerán. Las puertas del infierno no podrán prevalecer sobre esa idea del Evangelio que llevamos alma adentro. Eso vino para quedarse definitivamente. Por eso, y aún cuando la hora ctual hierve en el calor abrasador de esta gran contienda, esperamos que nuestro periódico habrá de salir airoso."
Rdo. Gilberto Robles,
Río Piedras, P. R.

* * *

"Tienes una gran responsabilidad en tus manos. Hago mis ruegos al Señor para que te ilumine siempre, y para que ponga en tu cerebro y corazón la constante sabiduría que habrá de hacer justicia a la hermosa tradición de la revista."
Guillermo Cotto Thorner,
Nueva York.

* * *

"Quiero decirles que "Puerto Rico Evangélico" es la mejor revista que he leído, su variedad, su estilo, la claridad de los artículos, me hizo ser un sincero simpatizador y considerarla como mi revista predilecta. Me gusta mucho y quizá con marcada deferencia, el "Rincón del Director", quizá sea esta página la que leo primero. Después "De Todo un Poco" y "De Todas Partes" llaman mi atención. Bueno he de decirles que me agrada toda la revista y que en mi concepto, es la mejor que recibimos en español. Después de leerla la pongo en manos de mis amigos."

"Adjunto le envío $2.00 para mi suscripción por dos años."
Amado Espinal,
Goascorán, Valle, Honduras.

REMEMBRANZAS

ADORANDO EN LA JUNGLA

Por Luis Rosario Nieves.

Dedicado a los compañeros del Regimiento 296 de Infantería.

Reminiscencias:

Muchos fueron los servicios que el Capellán (Capt.) Luis Maldonado Soltero celebró en la jungla panameña con los muchachos del Reg. 296 de Infant, y a los cuales le acompañé; pero hay uno que ha permanecido imborrable en mi memoria, por lo pintoresco del sitio, la solemnidad de la hora y el ambiente de espiritualidad del acto.

Era una tarde de mayo. Por cierto, ya habían terminado los soles abrasadores, y al iniciarse las lluvias de abril, podíamos decir que estábamos en plena primavera. Ese día habíamos viajado desde el Fuerte Clayton en la costa del Pacífico donde estaban los cuarteles generales de nuestro Regimiento, y habíamos llegado hasta la costa del Atlántico, visitando a nuestro paso el Fuerte Davis, el campamento temporero de "Verbena", y un destacamento provisional, habiendo llegado después del medio día a las ruinas de un antiguo castillo español (el Fuerte San Lorenzo), donde teníamos un destacamento que patrullaba aquella área.

En lugares de delicados pastos me harás yacer".....

Llegó la hora del servicio. Fué al aire libre, bajo la refrescante sombra de los corpulentos árboles a la entrada del castillo. Dirigí el Servicio Introductorio de Cantos, y me senté entre el grupo de compañeros de armas, para escuchar el mensaje del Capellán, basado en el Salmo 23. Este es el Salmo favorito del Capellán Maldonado, y llegó a serlo también de muchos soldados de nuestro Regimiento. Muchas veces le oí predicar y exhortar sobre este pasaje, pero esta vez sus palabras me impresionaron más que nunca, pues mientras él hablaba y explicaba el significado de los textos, yo iba observando lo bien que se ajustaban las palabras a nuestros alrededores, y al ambiente que allí reinaba.

A nuestros pies la alfombra de grama nos ofreció su mullido tapiz sobre el cual nos sentamos a la sombra de frondosos árboles bajo el cerúleo palio del firmamento panameño adornado con finísimos encajes de leves nubecillas que flotaban como tejidos de un gran sitial.

Hacia el Norte, las ruinas del centenario castillo que se levanta sobre un alto despeñadero en la rocosa orilla del Atlántico, cuyas inquietas aguas azotan iracundas las rocas del precipicio con acompasado e interminable ritmo. Frente al predicador quedaba la improvisada carretera, que cual inmensa lengua gris atravesaba la cañada llegando hasta allá abajo en lo profundo del valle y serpenteando por las faldas y por entre las altas y extensas malezas se perdía en las verdeoscuras vísceras de la sofocante jungla.

A nuestros lados, el bosque barnizado de color esmeralda y entretejido por una variedad de hiedra, llenaba su follaje de suaves rumores. En aquellos días primaverales, con la riqueza de bellas flores que hay en aquel país, desde lo alto, los bosques parecían una inmensa colcha adornada con innumerables ramos de atractiva policromía.

Abajo, el gran río Chagres con sus aguas suavemente rizadas en los remansos, cual potro de azogue se encabritaba abriéndose paso por entre los temblorosos juntos de la florida campiña, y corría majestuoso bajo el dosel de las frondas que bebían en sus márgenes.

El viento en su vuelo limpiaba las eras cercanas lanzando al espacio remolinos de hojas secas, balanceaba con mimo maternal al leve tesoro de los nidos, y trayéndonos el perfume de la variedad de flores que había en aquellos contornos nos hacía percibir el calor de la germinación que estallaba bajo la tierra; y cual órgano maravilloso entonaba un cántico sonoro y arrebatado al filtrarse por el follaje, canto misterioso que ayudaba a exaltar los corazones emocionados de los adoradores de aquella moderna e improvisada Betel.

Como parte del ritual de aquella hora tranquila, el canto de las aves, mortecino y medroso, más que canción de caricia, parecía una égloga de un ser que exprime su alma, cansada del mundo; como un eco solemne que se distendía sobre la apacible serranía, como notas lejanas de un miserere que se perdía y confundía con los sonidos de la selvática sabana.

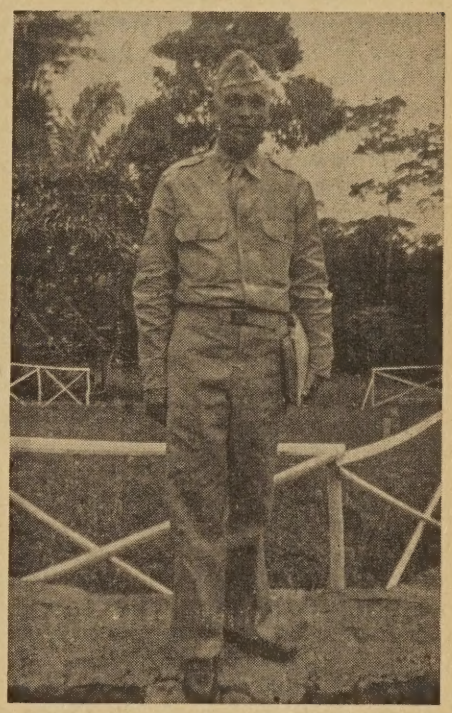

Capellán Rdo. Luis Maldonado.

Con mucha atención y devoción escucharon los soldados de rostros quemados por el ardiente sol tropical, las palabras del Capellán Maldonado, que fueron como bálsamo sobre heridas, como refrescantes aguas de remanso para almas sedientas, un estimulante consuelo para aquellas almas cargadas de gran nostalgia. El Salmo 23 se hacía realidad viviente en aquella hora mística, y se notaba el rebosar de la copa de la fe, siendo también un deseo unánime la frase concluyente del Salmo: ".....y en la casa de mi Padre moraré por largos días....."

Postudio:

Este, como todos nuestros servicios, terminó con el "Padre Nuestro", recitado al unísono, de rodillas,—esta vez con las miradas fijas en el inmen-

(Sigue en la página 7, Col. 3)

MENSAJE A LA JUVENTUD

Conferencia pronunciada por el Dr. Alberto Rembao en el Congreso de Juventudes Evangélicas en la Habana.

El llamado de Cristo no es a la heroicidad de las armas, sino a la heroicidad de la fe. El llamamiento no es a la heroicidad de los generales, sino a la heroicidad del soldado raso.

En mi anterior plática invitaba a la vida heróica y de poeta, pero esto es difícil porque se trata del reino de la estética, quiere decir perfección; no se puede ser bonito sino se es bueno, bello si no se es moral.

Ahora también es muy bonito ser héroe. En la milicia de Cristo cuando se llama al servicio militar imperan las mismas reglas que cuando se llama al servicio de la patria.

En esta guerra última los generales pedían muchachos de 17, 18 y 20 años, porque decían que los de 25 se cansaban, los de 30 ya no sirven y los de 35 son cadáveres vivientes.

Pero no es suficiente decir me alisto, es necesario pasar el examen. Para ser soldado de Cristo hay que ser gente sana y "sanidad" es sinónimo de "santidad." En español y portugués tenemos prejuicios contra la palabra santo porque la asociamos con ciertas cosas muy feas que vemos en nuestras catedrales. Visité una vez un templo donde se exponía un Cristo muy feo y me explicaron que lo hicieron así para inspirar terror; pero santidad (kadosh) quiere decir: entero, másculo, completo, que no tiene mutilación.

Cristo quiere soldados que vengan a hacer su milicia; pero no quiere gente que haya ido a hacer otros servicios, sino gente sana, sin mácula ni lisiaduras, su llamamiento de estos momentos es para la juventud, no para los de 40 años, a esos los llamaremos en otra oportunidad.

Los jóvenes son una clase diferente, no saben lo que es el pecado en toda la horrible negrura de sus mayores. Jóvenes sanos, quiere decir jóvenes enteros. Se requieren jóvenes sanos en el sentido correcto de la palabra, jóvenes de 100%, no de 90% ni de 85%. Se necesita una brigada que se llamará Brigada Lima-Habana.

Primeramente para entrar en esta milicia es menester que el individuo tenga "conciencia de especie", quien es, de donde viene, a dónde va, en quien cree, etc.

Tenía una tía muy alegre y buena moza en su juventud que no se casó, y ya cuando se iba haciendo vieja dejó las diversiones y fiestas y se hizo beata, y siempre estaba metida en la iglesia. Mi cuñado le decía: ¡Toña, Toña le diste la carne al diablo y ahora le quieres dar los huesitos a Dios." No es así la juventud que Jesús demanda, queremos juventudes que se den a Cristo en cuerpo y alma y en cuanto se es cristiano le dan ganas a uno de venir a formar grupo.

Para pasar el examen es necesario ser "señorita" o "señorito" cuadrado, se requiere el hombre entero; para Cristo hay que tener base y altura, ver para arriba y ver para abajo; mirar para arriba hasta perforarle el corazón a las estrellas y buscar a Dios hacia abajo en el rostro de sus semejantes. Pero no basta esto: mirar alto, alto ú hondo, hondo, hondo, ser lo uno o lo otro, porque hay cristianos que tienen 50 de altura y 2 de base o 50 de base y 2 de altura, esto tampoco conviene, el joven cristiano al servicio de Cristo tiene que estar bien equilibrado, de modo que la altura se horizontalice. Si hay demasiada altura se disminuye la base, tiene que estar en la altura, pero no en tesitura de aislamiento. Tampoco convienen los cristianos de 10x10, porque ser tan perfecto no es prudente. Me decía un cristiano que de cuando en cuando se fumaba un puro para abofetearse a sí mismo en su debilidad.

Si tiene base de 50 y altura de 2 nadie se dá cuenta que está allí, se fué por los lados, se ha ido por los lados hay que buscar la horizontalidad, hay que buscar a Dios entonces abajo, como ya dije, en el rostro de sus semejantes. Tiene que vivir en vida de oración traducida en servicio a semejanza de Jesús que subía solo a orar y bajaba a curar, a sanar, a levantar los muertos.

¿Cuántas horas oramos al día? Los musulmanes adoran cinco horas al día: En la India usan una matraca que pasa la oración escrita cuantas veces se desee. Si pudiera, quisiera vivir una vida de oración en la presencia de Dios, él nos corrige a tiempo; pero cuando pecamos lejos de él, entonces el diablo aplaude.

La oración es una consecuencia del servicio. Dime cuanto sirves y te diré cuanto oras.

Si quieres ser soldado de Cristo tienes que ser buen kalistécnico, tienes que ejecutar la kalistenia de inclinar la cerviz y doblar la rodilla.

Es menester que el soldado de Cristo sea un parásito de Cristo, nosotros en él y él en nosotros, como el líquem en el alga.

La idea de raíz y de ala tiene que tenerla el cristiano, tiene que saber en qué cree, tiene que ser fundamentalista para poder ser idealista, que sea capaz de emprender el vuelo alto muy alto porque tiene base de donde salir. Tiene que tener los pulmones preparados para vivir lo mismo en la costa que en el interior.

Es menester que el soldado se dé cuenta que para vivir en los dos mundos tiene que hacer el ejercicio de ir todos los días al monte y bajar al valle y verá cómo se le ensancha el pecho, cómo se le endurecen las manos, como sabe darse a la vida como los valientes que cuando no tienen que poner de trinchera ponen el pecho, y las balas le robotan. En Norteamérica los Seminarios tienen un lujo espantoso. En Buenos Aires son más lujosos todavía y los jóvenes que se gradúan en esos lujosos Seminarios tienen después que ir a trabajar en inhóspitas aldehuelas donde ven la gente viviendo en furgones de ferrocarril. Un joven de estos graduados en esos Seminarios fué enviado a uno de esos hórridos lugares y pronto pidió que lo trasladaran de allí; pero antes de recibir la licencia dejó el puesto, porque decía él que no podía soportar las cosas que allí sucedían tales como ver una infeliz mexicana dar a luz en un furgón teniendo por pañales solamente periódicos.

Es menester tener mucha espina dorsal, estar en forma de Cristo; él subió a Jerusalem y afirmó su rostro contra sus enemigos en el nombre de Dios.

La puerta es estrecha, vale más que lo piensen antes de meterse en ella, hay que tener mucho lomo, hay que estar en forma de Cristo. El atleta que está en forma, cuando se cae, cae parado. El soldado de Cristo tiene que ser experto en física y química; tiene que ser catársico, dar energía

Delegados al Congreso de Juventudes Evangélicas celebrado en la Habana.

sin perderla, una reacción, provocarla y mantenerse intacto. Tiene que dar y permanecer entero. Tiene que ser disciplinado, joven, de buena salud, ser muy hombre o muy mujer, tiene que ser loco. Esta cuestión es para Quijotes, para señores y señoritas que tengan trastornado el seso, que como Quijote vean gigantes en los molinos, y él tenía razón eran gigantes disfrazados de molinos, hay que tener trastornada la vista para ver eso. Sí, es menester ser loco para ver las cosas distintas de como las ven los otros.

Hay que tener una visión distinta, un ojo que vea las cosas diferentes porque sino somos como el resto de las gentes.

Si quiere ser soldado de Cristo tiene que ser especialista; es menester tener el ojo clínico para ver las cosas como las ve el Señor, para descubrir la perla fina aun en aquellos individuos que parecen pecadores indecentes. Jesús iba con sus discípulos según reza la leyenda, y se encontraron un perro muerto. Cada uno tuvo una palabra de crítica y de asco para el animal: ¡qué flaco, qué feo, que asqueroso!, pero Jesús exclamó: ¡qué dientes tan hermosos tiene!

Hay que tener coraje. El llamado a la muerte no quiere decir que vayamos a morir, eso es fácil. Lo esencial no es morirse, sino estar dispuesto a morirse, estar dispuesto a pasar la prueba del fuego, ir por la vida con seguridad de que hay algo que vale más que la vida misma.

En la guerra de los cien años con los moros de Castilla la Vieja, Don Melchor sube a defender una posición y ve cómo el enemigo va aniquilando uno a uno sus hombres y él sabe, sigue, herido ya mortalmente de siete heridas, sin retroceder exclama: sepan que así muere Don Melchor. Ese es el tipo de joven que necesitamos, porque hay ahora batallas más sangrientas.

Debemos llevar al Cristo muy dentro de nosotros para que sea efectivo.

Ricardo Roger, autor de una destacada biografía de Sarmiento me contaba que él se había determinado a escribir un libro sobre otro patriota, pero que al consultar los libros sobre su personaje encontraba muchas citas sobre Sarmiento y las iba marcando con papelitos blancos. Dice que pronto su biblioteca estaba toda marcada con papelitos blancos, que Sarmiento se le hizo una obsesión, se llenó de Sarmiento y tuvo que escribir el libro. Si estamos llenos de Cristo hablaremos de Cristo, trabajaremos por Cristo y viviremos para Cristo.

El Cristo prisionero, incompleto, idea, ha de convertirse en él Cristo gente, Dios.

Entrojía es la transformación del movimiento en calor, del calor en chispa, de la chispa en llama, de la llama en conflagración. Que Cristo sea una chispa viviente e inquieta dentro de nosotros que pida espacio. En estos días la Habana se torna en el ombligo del cosmo, la metrópoli del mundo, y la ULAJE en corona de 21 pueblos engarzados en el corazón de la Habana.

Cristo necesita de gente que empiece a vivir y se entrega a su Señor cuanto todo no le huele bien.

Los veinte años es época muy importante. Aquí en la historia ha ocurrido algo grande y se dirá que un manojo de jóvenes veinteañeros brote primoroso de gloria en esta Habana llevando como divisa la cruz. Ya están ustedes firmando su sentencia de muerte, se alistaron ya sin darse cuenta.

El que quiera ser soldado tiene que estar dispuesto a dar su vida, dispuesto a ser mozo, mandadero, siervo de los hijos del Señor.

Un joven negro era el vigía, el centinela del batallón. Durante toda la noche había nevado copiosamente. A la mañana siguiente uno de los soldados pidió la entrada, pero nadie le contestó, ¿qué pasaba? Allí estaba el centinela, firme en su puesto, su fusil al hombro. Se acercó y retrocedió espantado, el negro estaba congelado por el frío que le fué subiendo lentamente hasta matarlo, pero sin abandonar su puesto. (Felicipillo santo).

La milicia del Señor Jesús demanda bravura de esa especie, ¿quién no firma aunque sea por amor propio?

Si no se alistan, ¡qué martirio en los años venideros cuando digan con el corazón congelado por la pena: ¡no me alisté!

(Viene de la página 5)

so cielo azul. Esta vez fué canto de alabanza y oración fervorosa. Al levantarse todos, había una paz y un ensueño de esperanza reflejados en los rostros, que no había duda eran muestras de una fe inquebrantable y de ensoñaciones cuya cristalización todos esperábamos ansiosamente. Como seres que moran "a la sombra del Altísimo", y se albergan seguros "bajo las alas del Omnipotente", como almas que se acercan al santuario con una gran confianza en el Todopoderoso, con sus pechos saturados de honda emoción y en sus mentes bu-

(Sigue en la página 13, Col. 3)

El Dr. Mergal Contesta

Pregunta: Le suplico me informe si la palabra **armaciología** es o no así, y me la sustituya por la que se debe usar en el sentido de **Doctrina del Pecado.**

Blas Canino.

Respuesta: Tal como usted la ha transcrito, esa palabra no existe. En la lengua griega, de donde se ha tomado el término técnico que significa **doctrina acerca del pecado,** existe la palabra **jamartía** (substantivo femenino) con el sentido de error, ofensa, pecado, principio o causa de pecado. Ahora bien, este substantivo se deriva a su vez del verbo **jarmatánoo,** que significa errar el blanco y también desviarse, descaminarse, andar errado. En el **Léxico Griego** de Liddell y Scott, edición de Oxford de 1937, Vol. I, pág. 77, encontrará usted un análisis completo de este verbo.

En la teología protestante se ha acuñado el término **Hamartología** para designar el concepto a que usted se refiere. Por supuesto, como en la lengua inglesa, y también en la alemana la h, como signo ortográfico, conserva el valor fonético de una aspiración fuerte, puede representar con propiedad el valor fonético que nosotros hemos transcrito en español por la j. Por esta razón, en español debería decirse decirse **jamartología** y no **hamartología.**

Usted no encontrará esta palabra en el diccionario de la Real Academia Española, como tampoco en ningún otro diccionario corriente; porque esta es una palabra técnica,

(Sigue en la pág. 9, Col. 3)

Citas y Datos

La Educación Laica en Peligro en Argentina.

"Al empeñarse con toda saña en tener en sus manos la educación religiosa en las escuelas o al hacer obligatoria la enseñanza de la religión católico-romana, el Clericalismo se está apoderando del sentir, del pensar y del obrar de las muchedumbres."

"Podemos decir que lo que se encuentra en peligro de perderse no es solamente la conquista de la enseñanza laica, sino hasta la misma libertad de conciencia."

Estemos alerta ante estas nuevas intenciones malignas de las fuerzas reaccionarias que esgrimiendo excusas bajas e interesadas pretenden hacerlas valer como razones para eliminar la neutralidad de la escuela común."

G. Staszeski. "El Estandarte Evangélico."

* * *

Hogar Evangélico de Niños

Entre las instituciones evangélicas de carácter social, existentes en la República Argentina, cabe destacarse por su ponderable labor y eficaz acción humanitaria dentro de la niñez desamparada: El Hogar Evangélico de Niños: "Guillermo Barnett", de la ciudad de Rosario.

Este Hogar tiene sus puertas francas a todos aquellos niños huérfanos desamparados o cuyos padres carecen de recursos, que deseen cobijarse en él. Solamente se requiere para ingresar en el Hogar que un niño se encuentre en las condiciones antes anunciadas y que tenga una edad que oscile entre los cuatro y diez años; no siendo obstáculo su raza, nacionalidad o religión.

* * *

El Pastor Martín Niemoeller en Estados Unidos

"El Concilio Federal de Iglesias en Estados Unidos comenzó en diciembre pasado una campaña por toda la nación presentando al Pastor Martín Niemoeller en una serie de discursos que se espera incluya 50 ciudades, comenzando con la reunión del Concilio en Seattle.

Martín Niemoeller, capitán de un submarino en la Primera Guerra Mundial, es hoy por hoy, el más famoso entre los pastores protestantes del mundo.

Con el valor de un profeta del Antiguo Testamento, el Pastor Niemoeller ha sido blanco de muchas críticas adversas y de mucha enemistad. Hitler lo encarceló en 1937, a raíz de una serie de sermones antinacistas. A su liberación en 1945 comenzó una serie de sermones a través de Alemania, en los cuales pedía al pueblo reconociera su culpa en la guerra. Estos sermones no fueron recibidos con muchas muestras de entusiasmo.

"El problema de la culpa no se discute hoy. Hasta ahora no hemos mirado seriamente los problemas de la culpa y la expiación," se dice que dijo Niemoeller recientemente en Berlín. En vista de las atrocidades de la guerra "nadie puede sostener que esa culpa no sea temible realidad", continuó.

La situación de Niemoeller en Alemania se complica con su esfuerzo por establecer una unión de todos los protestantes alemanes en una sola iglesia. Niemoeller es oficial de la Iglesia Evangélica Alemana, una federación temporera de todas las iglesias protestantes de Alemania, federación que el quiere se haga permanente."—"El Testigo."

En la sección gráfica de esta edición publicamos una fotografía reciente del Pastor Niemoeller.

* * *

El Concilio Mundial de Iglesias Inicia Instituto Ecuménico

El Nuevo Instituto Ecuménico del Concilio Mundial de Iglesias en Ginebra, para cuyo establecimiento el señor Juan D. Rockeller, hijo, contribubó con $1,000,000, fué inaugurado oficialmente hace algunas semanas con la asistencia de rectores, profesores y alumnos de las universidades de Lausanne y Ginebra, Dr. Max Huber, Presidente de la Cruz Roja Internacional, líderes eclesiásticos y oficiales del gobierno suizo. (Missions.)

* * *

Dr. Juan R. Mott, recibe el Premio Nobel

El distinguido lider evangélico de fama universal, Dr. Juan R. Mott, ha sido honrado con el Premio Nobel de la Paz.

El Dr. Mott visitó a Puerto Rico en el mes de marzo de 1940, para dirigir una Conferencia de Líderes Cris-

(Sigue en la página 17, Col. 3)

NOTAS

INSTITUTO DE PASTORES RURALES

En el Instituto de Pastores Rurales que se celebrará en McLean Grounds, Bayamón, durante los días 17 y 18 de febrero se discutirán los siguientes temas: "Exposición del propósito del Instituto y presentación del Sr. Richard E. Johnson y otros visitantes por el Dr. Mark A. Dawber; Ponencias: Perspectiva del Trabajo Rural, Sr. Ramón Colón Torres; Importancia de la Iglesia Rural—Dr. Mark Rich; La Iglesia Rural y la Comunidad—Dr. Mark A. Dawber; La Obra Rural en Puerto Rico, Rdo. V. González.

En la sesión nocturna el Dr. Henry S. Randolph disertará sobre "La Iglesia Rural y La Agricultura"; el doctor S. G. Ziegler presentará una ponencia en torno a "El Sentido Espiritual de la Tenencia de Tierras.

En la mañana del jueves se discutirán las siguientes ponencias: Reconstrucción Rural, Dr. R. E. Johnson; El Valor de Proyectos como El Guacio y Castañer, Dr. Stanley Harbison; Preparando El Pastor Rural, Dr. Henry S. Randolph; La Obra Rural y El Seminario, Dr. A. M. Mergal.

El jueves por la tarde el Comité de Conclusiones rendirá su informe. Luego se procederá a la instalación del Sr. Richard E. Johnson como Coordinador de la Obra Rural Evangélica en la isla.

Las diferentes sesiones serán dirigidas por los señores Hipólito Marcano, Rufus King y Cruz A Suárez, respectivamente. Los servicios devocionales estarán a cargo de los Rdos. Domingo Marrero, Earl Brown, George Buckner Jr., Apolinario Melecio y Tomás Rico Soltero.

* * *

La Clase de Febrero de 1947 de la Escuela de Enfermeras del Hospital Presbiteriano celebró sus ejercicios de graduación en la capilla del Colegio Robinson en Santurce, el jueves 30 de enero de 1947 a las ocho de la noche.

Las nuevas enfermeras del Presbiteriano son las señoritas Lydia E. Cardona, de Bayamón; Sara A. G. Soler, de Aguadilla; Leticia Irizarry Ortiz, de San Germán; Petra M. Ortiz Aponte, de Aibonito; Virginia A. Ríos, de Santurce; Adelaida Rivera Nazario, de Ponce; y Yolanda I. Seca, de Coamo.

Adelante por esos campos y pueblos de nuestra tierra donde hay tanto dolor y tantas llamadas al servicio cristiano. Adelante con abnegación y esfuerzo.

* * *

CONFERENCIA SOBRE LA TENENCIA DE TIERRAS,

a celebrarse en "McLean Grounds" Bayamón, P. R. durante la fecha del 19-20 de febrero.

En la sesión del miércoles por la mañana presidirá el Rdo. A. A. Webber, siendo el director de las devociones el Dr. G. W. Buckner. Los temas a desarrollar son: "El Programa hacia una Vida Mejor Para el Pueblo", Dr. Walter E. Packard, Consejero Técnico del Gobierno Insular; "Problemas de la Tenencia de Tierras en Puerto Rico", Dr. J. Acosta Velarde, Director de la Autoridad de Tierras; "El Programa de la Compañía Agrícola de Puerto Rico", Sr. Elmer Ellsworth; "La Responsabilidad de la Educación Vocacional, Sr. Lezotte.

El Dr. Hugo J. Williams, Rector del Seminario Evangélico de Puerto Rico presidirá la sesión de la tarde. El Rdo. R. E. Johnson dirigirá las devociones.

Los temas serán presentados en el siguiente orden: "El Programa de los Clubes 4H en Puerto Rico", Sr. Adolfo Mayoral; Problemas del Hogar en la Zona Rural de Puerto Rico" Sra. Clara Sendra, Directora del Servicio de Demostración en el Hogar, Autoridad de Tierras; "Problemas de Nutrición en Puerto Rico", Dra. Esther Seijo, Especialista del Servicio de Extensión Agrícola; Problemas de Salud en la Zona Rural, Dr. H. Clair Amstutz, Director Médico del Hospital Menonita de la Plata.

El jueves 20 por la mañana presidirá el Dr. Mark Dawber, Secretario Ejecutivo del Concilio de Misiones Domésticas de Estados Unidos. El Dr. A. Archilla Cabrera tendrá a su cargo las devociones.

El Dr. Clarence Senior, Director de Investigaciones Sociales de la Universidad de Puerto Rico discutirá el tema: "El Problema Poblacional de Puerto Rico." Luego el Sr. Luis Nazario hablará sobre "Cooperativas en en Puerto Rico."

Las horas de la tarde se dedicarán a la discusión de las conclusiones.

QUIEN ES QUIEN

Luis Rosario Nieves:

Graduado de la Universidad de Puerto Rico y del Seminario Evan-

gélico de Puerto Rico. Durante la última guerra sirvió como Ayudante del Capellán Rdo. Luis Maldonado en el Ejército. Próximamente iniciará una sección mensual de Música y Adoración en nuestra revista.

Alberto Rembao:

Director del mensuario La Nueva Democracia, en Nueva york. Publicamos una de las conferencias que dictara ante delegados al Congreso de Juventudes Evangélicas celebrado en La Habana, Cuba.

Víctor Colón Bonet:

Ministro Presbiteriano, sirviendo en la Iglesia de Mayagüez-Marina. Inicia en esta edición una serie de estudios bíblicos en la sección: Escudriñad las Escrituras.

Miguel A. Pellicier:

Ministro Bautista y profesor de Literatura Española en la Academia Bautista de Barranquitas. Colabora en la sección de Libros.

NUESTRA CARATULA

El Templo Metodista en la ciudad de Ponce, sede de la 46ª sesión de la Conferencia Anual de esta denominación. Pastor de la congregación: Rdo. G. Richardson.

((Viene de la pág. 8)

como lo es también **escatología**, que tampoco encontrará usted en ningún diccionario. Por el contrario, si usted busca esta palabra en un diccionario de teología, sea ya católico o protestante, indudablemente la encontrará.

SECCION

El Rdo. Harry F. Zech acompañado de su esposa e hijos, quienes después de residir durante dos años en el campus del Instituto Politécnico se han trasladado a la ciudad de Ponce. El Rdo. Zech es el representante de la Iglesia Hermanos Unidos ante la Iglesia Evangélica Unida de Puerto Rico.

VISITANTES

En su breve permanencia en Puerguidos visitantes se detuvieron en la isla mientras llegaba el avión que los llevaría hasta Río de Janeiro. Eran ellos los doctores W. Stanley Rycroft, Secretario Ejecutivo del Comité de Cooperación en la América Latina; Forrest L. Knopp, Secretario de la Asociación Mundial de Escuelas Dominicales; Alfred Moore, Secretario del Comité de Literatura de la Conferencia de Misiones Extranjeras; la señorita Ruth Ure, de la India, especialista en la producción de Literatura Cristiana y Edna Beardsley, escritora de la Iglesia Protestante Episcopal.

En su breve permanencia en Puerto Rico los visitantes se entrevistaron con los Rdos. Aaron F. Webber, Dr. Hugo J. Williams, Obispo Charles A. Boynton, Dr. Florencio Sáez y Miguel

El doctor Rafael Picó, director de la Junta de Planificación de Puerto Rico, dictó recientemente una conferencia en el Instituto Politécnico de San Germán. Dos prominentes figuras cubanas le acompañaron en esa visita: el doctor Manuel Dota Duque, representante a la Cámara por la provincia de la Habana y el doctor Salvador Massip, profesor de la Universidad de la Habana. En el grupo, tomado en esa ocasión, aparecen de izquierda a derecha: Dr. Bauer; Dr. Juan Rodríguez Robles; Dr. Manuel Dota Duque; Dr. Rafael Picó; Dr. Salvador Massip y la profesora del Instituto Mildred T. Lohr. (Foto Barea).

Ante el altar de la Primera nupcias recientemente la señ William Fred Santiago. Apa tiago y el joven Henry Rdos. Jorge Richardson, y J

GRAFICA

lesia Metodista de Ponce, contrajeron ta Antonia Valle y el joven caballero naron su enlace la señorita Edna San- lle. Oficiaron en la ceremonia los omingo Marrero, Miguel Limardo ge N. Cintrón.

Limardo, Pastor Universitario.

El Dr. Knopp y sus acompañantes se dirigen a Río de Janeiro para mantener una conferencia con los líderes evangélicos del Brasil, en torno a la producción de más literatura cristiana en el idioma portugués, para ser usada por las iglesias protestantes de aquel país.

* * *

El Rdo. Raymond P. Smith, de Tauton, Mass., ha llegado a Puerto Rico después de servir como pastor en la Iglesia Congregacional de Concord, New Hampshire, para unirse al Departamento de Filosofía y Religión del Instituto Politécnico. Además ayudará al Profesor Rdo. Luis Maldonado en los programas religiosos. También enseñará los cursos "Vida de Cristo" y "Etica Cristiana."

El Rdo. Smith es graduado de Gordon College, Boston, Mass. Ha realizado estudios post-graduados en las universidades de Boston, Clark y Northeastern. Sus estudios teológicos los cursó en el Seminario Andover-Newton.

El Pastor Martín Niemoeller, de la Iglesia Evangélica Alemana quien en los últimos meses celebró una gira por distintas iglesias en los Estados Unidos. En la sección Citas y Datos, publicamos una más extensa información acerca de tan prominente lider evangélico.

Templo de la Iglesia Presbiteriana de la Marina de Mayagüez, el cual será ampliado próximamente. La congregación que aquí adora bajo la dirección del pastor Rdo. V. Colón Bonet acaba de anunciar su declaración de sostenimiento propio.

El Rdo. Dr. Edward G. Seel, nuevo presidente del Instituto Politécnico de Puerto Rico, quien llegó a la isla la pasada semana para tomar posesión de su nuevo puesto el día 1° de marzo.

Damas Evangélicas

Julia Torres—Redactora, Playa, Ponce, P. R.

MANTENGAMOS NUESTRAS LAMPARAS ENCENDIDAS

En el número anterior de nuestra revista, y en esta misma columna mencionamos los propósitos de la Asociación de Damas Evangélicas. Uno de ellos decía: "Unirnos para la oración."

Es necesario que cada sociedad y que cada miembro de la sociedad separe un momento para la oración y meditación. Nuestras sociedades han puesto en práctica distintos métodos para celebrar servicios de oración y para inspirar y cultivar entre sus miembros la oración.

Algunas sociedades practican la Hora Quieta. Esto es, separan una hora fija durante el día para que cada miembro de la sociedad la dedique a la meditación y oración. De esta manera, durante esa hora, todos los miembros estarán unidos por medio de la oración.

Otras han iniciado la Lámpara Encendida. Por esto entendemos el mantener "el fuego del altar" encendido durante todo el día por medio de la oración. Los miembros de la sociedad se distribuyen entre sí las doce horas del día comprendidas entre las seis de la mañana y las seis de la tarde, escogiendo aquellas horas en que les sea más fácil retirarse para orar y meditar. Cada hermana o grupo de hermanas deberá retirarse a la hora que le haya sido designada y se mantendrá en íntima comunión con el Señor por medio de la oración y meditación. El propósito de esto es conseguir que durante todo el día haya alguien o algún grupo en oración. De este modo la Lámpara del Altar Familiar se mantendrá encendida a través de una cadena de oraciones durante doce horas diarias.

¿No les parece muy inspiradora esta idea a nuestras hermanas?

El próximo viernes, 21 de febrero ha sido designado como el Día Mundial de Oración. La presidenta de nuestra Asociación Insular de Damas Evangélicas, Sra. Julia M. Luciano nos recomienda la celebración de este

(Sigue en la página 18, Col. 3)

ORACION

¡Oh Dios! Líbranos de ofrecerte cualquier oración para la contestación de la cual no estemos preparados. Líbranos de pedir el conocimiento de Tu voluntad, a menos que estemos deseosos de hacerla. Líbranos de orar pidiendo ver Tu rostro, a no ser que estemos preparados para que la "visión" consuma todo el "yo", haciéndolo desaparecer de nosotros, y purifícanos de todo rastro de pecado.

Líbranos de odios y de tener una visión mundial, hasta que estemos aparejados para afrontar las responsabilidades mundiales. Líbranos de suplicar que nos permitas seguir a Cristo, antes de contar con su senda solitaria, su sacrificio absoluto y su corazón quebrantado.

Tómanos y abárcanos plenamente. Quizás pidas de algunos de nosotros que demos un paso al frente, para una aventura mundial. Quizás nos pidas algo más arduo: que veamos todas las necesidades mundiales y nos entreguemos a Tu servicio, justamente donde nos encontramos. Quizás, demandes de nosotros que oremos más, que demos más, o que comprendamos mejor. Sólo que nos enseñes a hacer Tu voluntad y a desear hacerla más que ninguna otra cosa en el mundo y en su ejecución, hallar la vida.

Leslie D. Weatherhead en "Su Vida y Las Nuestras."

LA ORACION EN LA VIDA DE CRISTIANOS CELEBRES

Lutero, durante un período crítico de su vida dijo: "Estoy tan ocupado que si no paso dos o tres horas diarias en oración no puedo pasar el día."

George Mueller, fundador de orfanatorios en Inglaterra, se prometió a sí mismo en su juventud que creería literalmente en la promesa de Dios que cuidaría de él; hizo regla de su vida no aceptar salario, no pedir ayuda de ningún hombre, y de dar todo lo que poseía a los pobres. Pidió a los que le ayudaban que nunca dijeran las necesidades, solo se lo dirían a Dios y esperarían que El se hiciera cargo de ellas.

En muchas ocasiones no se sabía de dónde vendría la próxima comida de sus protegidos. Confiaba en Dios y Este siempre suplió. El Sr. Mueller testifica que en sus experiencias tuvo contestación directa a sus oraciones y que en incontables ocasiones también tuvo contestaciones indirectas.

El Dr. Barnardo, otro fundador de hogares para huérfanos, estaba interesado en miles de huérfanos. Una vez hipotecó una de sus propiedades. Se venció la hipoteca y no tenía con que redimirla. Probó en diferentes sitios pero no tuvo éxito en conseguir el dinero. Se dirigió a casa de su abogado para que éste dispusiera de la propiedad. Al llegar a la puerta de la oficina de éste, alguien tropezó brúscamente con él. Cuando ambos se repusieron del choque, el extraño le preguntó si él era el Dr. Barnardo. Al contestarle en la afirmativa, le dijo había sido comisionado para entregarle una cantidad de dinero. Era la cantidad exacta que él necesitaba para redimir la hipoteca.

Sir Wilfrido Grenfell dice: "El privilegio de la oración, es para mí una de las más apreciadas posesiones, porque la fe y la experiencia me han convencido de que Dios ve y contesta, y que sus contestaciones nunca me aventuro a criticarlas."

Julia M. Luciano.

Campo Evangélico Unido

Rdo. Santiago Santiago Alvarado, Jobos 11, Ponce, P. R.

VILLALBA

De Himeneo.—Fueron unidos en santo matrimonio la Srta. Guillermina Cruz y el joven William Irizarry, y la Srta. Ruth Myrian Cruz y el joven Samuel Esteban Castillo. Las bodas fueron celebradas en Peñuelas, P. R., ante una nutrida concurrencia. Ofició en la primera el Rdo. Antolín Castillo; y en la segunda, el Rdo. Ismael Castillo. Fuimos galantemente obsequiados por los padres de las dos jóvenes contrayentes. Las jóvenes parejas fijarán sus residencias en Villalba y Peñuelas en donde estarán a las órdenes de todas sus amistades.

SANTURCE

El día 10 de enero la Sociedad de Esfuerzo Cristiano eligió la nueva directiva la que quedó integrada como sigue: Presidente, José C. Moreno; Vicepresidente, Alicia Bibiloni; Secretario, Víctor Gaud; Sub Secretaria, Gloria Idalia Trossi; Tesorera, Rosita Linares; Consejero honorario, Antonio Rivera; Vocales: Eloíse Williams, Petra Magnis, Luz María Trossi, Arlina Trossi, Bárbara Dávila y Miguel Oxíos.

La instalación se efectuó el viernes 27. Esa misma noche se nombraron los siguientes comités: de Programa, Misionero y Miembros, Ornato, Pro-Biblioteca, y Deportes.

Presiden los comités los jóvenes: Víctor Gaud, Miguel Oxios, Gloria Trossi, Antonio Rivera y Cástulo Rodríguez, respectivamente.

YAUCO

El día 23 de diciembre la Sociedad de Damas eligió su nueva directiva, la quedó constituída como sigue:

Presidenta, Juanita Cummings; vicepresidenta, Juanita Morales; Secretaria, María V. de Rodríguez; Tesorera, Braulia V. de Bonilla; Secretaria Corresponsal, Micaela de los Reyes de Román. Vocales: Sofía Ramírez, Sofía M. de Rodríguez y Tata Mercado. Se dió un voto de gracias a la directiva saliente.

Micaela de Román.
Sec. Corresp.

RIO ABAJO—CEIBA

Celebramos la despedida del año 1946. Desarrollamos un variado programa desde las ocho hasta las doce de la noche. Fué electa la Junta Prudencial. Las demás organizaciones eligieron sus directivas. Las doce de la noche nos sorprendió de rodillas en ferviente oración. Nos levantamos para entregarnos a nuestros tradicionales saludos de año nuevo.

Lauro Meléndez.
Corresponsal.

TALLABOA

En la noche del 24 de diciembre celebramos la tradicional Noche Buena. Preparamos un árbol de Navidad donde se colgaron los regalos para su intercambio. Nuestro hermano Eusebio Velázquez quién hacía un año que se encontraba fuera de nuestra isla por segunda vez nos sorprendió con su repentina llegada.

También nos visitaron los hermanos Elena de Mitchel y Luis Velázquez. Para todos nuestros parabienes y que no olviden su madre Iglesia que siempre los espera con los brazos abiertos.

En el día de Año Nuevo les nació a los esposos Virginia Acosta de Avilés y Francisco Avilés una niña quien responde al nombre de Awilda.

La Sociedad de Esfuerzo Cristiano eligió la siguiente directiva: Francisco Avilés, presidente; Antonio Planas, vicepresidente; Minina Bauzá, secretaria y Margarita Irigoyen, tesorera. También la Escuela Bíblica eligió su directiva como sigue: Félix Rivera Cornier, superintendente: Angel Lugo, superintendente auxiliar; Margarita Irigoyen, secretaria; Minina Bauzá, sub-secretaria; Eulogio Echevarría, tesorero.

La noche de enero 5 tuvimos la consagración de los niños Josué Benjamín Echevarría, hijo de nuestro pastor, y la niñita Sildita Carrasquillo, hija de los esposos Carrasquillo. También fué bautizado el joven Angel Lugo. Por la noche predicó el joven Eusebio Velázquez.

M. Bauzá.
Sec. Corresp.

CEIBA—**Sonadora.**

El primero de enero fué un gran día para nuestra iglesia. Fué un día de estudio y meditación, de oración y ayuno. Se hicieron planes para el 1947. Fueron añadidos a la Iglesia por bautismo cinco nuevos miembros, que son los siguientes: Dolores Rodríguez, Jacinta Flores, Romualdo Carmona, Gloria García y Carmen Meléndez. Terminamos con la celebración de la Cena del Señor.

Santiago Sánchez.
Corresponsal.

FAJARDO

En la noche del 27 de enero la Sociedad de Esfuerzo Cristiano eligió su nueva directiva la que quedó compuesta como sigue: Presidente, Emilio Cruz; vicepresidente, Isabel Meléndez; secretario, Ramón Fontánez; tesorera, Carmen Alvira; vocales, cándida R. de Meléndez, Ana María Cruz, Francisca Cruz.

NAGUABO—**Mariana Núm. 2.**

El día 25 de diciembre fué dedicado para retiro espiritual. El hermano Bruno Rodríguez dirigió el servicio devocional. Siguió luego un programa de verdadera inspiración espiritual. Fueron añadidos a la iglesia tres nuevos miembros por bautismo. Celebramos la Santa Comunión. Terminada ésta pasamos a llevar la comunión a la hermana Carlota Agosto, quien se encontraba enferma en su hogar. Fué un día realmente grande en nuestra vida y deseamos su repetición.

Paula Agosto.
Corresponsal.

(Viene de la página 7)

llendo recuerdos de tiempos idos, aquellos muchachos de soleados y sudorosos rostros manifestaban en sus sonrisas la alegría de la adoración consciente y sentida. Realmente fué aquel un servicio muy inspirador, por la belleza del paisaje, por la quietud armoniosa de la hora, por el espíritu devoto de los muchachos, y por la santa unción que el Espíritu puso en las palabras del pastor militar.

Empezaba a caer la tarde cuando nos retiramos de aquel edénico paraje para iniciar nuestro largo viaje de retorno. Mientras el carro militar rugía y zig-zagueaba por las revueltas del camino, atravesando llanuras y ascendiendo colinas, la luz en su hamaca de colores se perdía entre los recodos del camino, filtrándose furtivamente por entre los claros del ramaje, para esconderse de nuevo tras las frondosas cumbres en lontananza, como un sol vencido que arrastra vacilante su luminosa corona y su bri-

(Sigue en la página 16, Col. 3)

Campo Metodista

CUADRAGESIMASEXTA SESION DE LA CONFERENCIA PROVISIONAL DE LA IGLESIA METODISTA DE PUERTO RICO

Se celebrará en Ponce, 19 al 23 de febrero de 1947.

Miércoles 19.—Sesión de la tarde

2:00 Reunión de los Síndicos y Auditores de la Corporación.
Reunión de la Junta de Educación.

4:00 Reunión de los Comités Permanentes.

Sesión de la noche

7:45 Recepción pública en honor al Sr. Obispo C. W. Flint, al Dr. Earl R. Brown, al Rdo. H. M. Hilliard, al Cuerpo Ministerial y los Delegados Laicos.
Discurso de Bienvenida en nombre de la iglesia local por el Sr. Angel Lahoz.
Saludo a nombre de los Ministros Evangélicos de Ponce, por el Rdo. Domingo Franceschi.
Discurso de Bienvenida a nombre de la Administración Municipal por el Hon. Andrés Grillasca, Alcalde de la ciudad de Ponce.
Contestación a nombre de la Conferencia por el Rdo. Jesús M. Amaro.
Discurso por el Sr. Obispo C. W. Flint. Acto social.

Jueves 20.—Sesión de la mañana

8:30 Administración de la Santa Comunión y Sermón por el Sr. Obispo Flint.
Organización de la Conferencia.
Aprobación del programa.
Informe Anual del Supte. Rdo. H. M. Hilliard.
Negocios de la Conferencia.

Sesión de la tarde

1:45 Preside el Rdo. P. T. Méndez.
Devociones dirigidas por el Sr. Emilio Rivera.

2:00 Mesa Redonda: El Ministerio Metodista:
1. Preparación. Rdo. G. Sánchez.
2. Relación con otros Ministerios Evangélicos. Rdo. T. Rico Soltero.
3. Relación con otras profesiones. Rdo. R. Boissén.
4. Jubilación y Seguro. Rdo. P. F. Velázquez.
5. Relaciones con la Comunidad. Rdo. Jorge N. Cintrón.

3:00 Receso.

3:30 Tema: Relacionando la Obra Metodista en Nueva York con nuestra Conferencia. Por el Rdo. T. Pereles Hernández.

4:30 Reunión Ejecutiva.

Sesión de la noche

7:45 Servicio de Adoración. Dirige el Rdo. F. Encarnación Ramos.
Sermón Evangelístico: Rdo. A. Cruz Sánchez.

Viernes 21—Sesión de la mañana

8:30 Momentos en el Aposento Alto. Rdo. J. Espada Marrero.

9:00 Sesión de la Conferencia.
Informes: Sociedad Bíblica. Puerto Rico Evangélico. Pastor Universitario.

11:00 Mensaje por el Dr. Earl R. Brown, Secretario Ejecutivo de la Junta de Misiones Domésticas.
Clausura.

Sesión de la tarde

1:45 Preside el Rdo. Alfredo Rivera.
Devociones por el Sr. Nicolás Briones Cruz.

2:00 Mesa Redonda—Tema: "Aplicando la Disciplina Metodista en el Plan de Mayordomía de la Iglesia" a cargo del Rdo. T. Rico Soltero.

3:00 Receso.

3:15 Sesión de la Corporación.

Sesión de la Noche

7:45 Servicio de Adoración. Dirige el Rdo. R. Boissén.
Sermón Evangelístico: Rdo. Gildo Sánchez.

Sábado 22.—Sesión de la mañana

8:30 Momentos en El Aposento Alto: a cargo del Rdo. L. Molinary Laboy.

9:00 Sesión de la Conferencia.
Informes: Secretario de Estadísticas. Evangelismo. Benevolencias. Estado de la Iglesia. Fraternidad de Jóvenes Metodistas. Sociedad de Damas Metodistas. Reformas Cívicas. Colegio Robinson. Kindergartens. Seminario Evangélico Instituciones Insulares.
Presentación de los delegados fraternales y las visitas.
Ofrendas para ayudar a los gastos de conserjería.

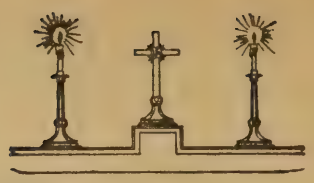

Sermón por el Sr. Obispo Flint.

Sesión de la tarde

1:45 Preside el Rdo. José T. Nieves.
Servicio devocional, por el Rdo. Juan K. Vincent.

2:00 Mesa Redonda: El Pastorado Rural, a cargo del Rdo. José Seguí.

3:15 Receso.

3:30 Reunión de la Sociedad de Pastores, "Seguro Mortuorio". Preside el Rdo. J. Orlandi Bairán.
Reunión de la Junta de Becas.

4:00 Reunión de la Junta Insular de Misiones.

Sesión de la noche

7:45 Noche de sorpresas. Servicio especial. No falte.

Domingo 23.—Sesión de la mañana

9:30 Sesión de la Escuela Dominical. Primarios y Juveniles.

9:30 Servicio de Adoración, dirigido por el Supte. de la Escuela Dominical, Sr. José Díaz.
Predicador: Rdo. Domingo Marrero Navarro.

Sesión de la tarde

2:30 Servicio en Memoria del Rdo. Juan Curet Ceballos.
Preside el Rdo. Rafael Boissén.

Sesión de la noche

7:45 Adoración dirigida por el Rdo. Jorge Richardson, pastor de la Iglesia.
Sermón por el Sr. Obispo C. W. Flint.
Lectura de los nombramientos.

ESCUELA DE MUSICA de la Sra. Harry E. Zech

CLASES DE PIANO Y SOLFEO

Enseñanza en Inglés y Español

MATRICULA LIMITADA

Calle Jobo 5 — Apartado 1825
Ponce, P. R.

Campo Presbiteriano

Rdo. Samuel J. Vélez Santiago, Redactor. Apartado 201, Aguadilla.

MAYAGUEZ MARINA

En reunión congregacional el 19 de enero esta iglesia acordó hacer llamamiento pastoral, declarándose en sostenimiento propio, siendo la tercer iglesia presbiteriana en la isla en dar tan importante paso. A un costo de $8,000 se hará la ampliación del templo, doblando la capacidad del mismo. La congregación está levantando un fondo de $2,000 con este fin.

Las organizaciones en la iglesia están muy activas. El departamento Juvenil obsequió a la iglesia con el drama "Venid, Adoremos", escrito por la Sra. Josefa R. de Colón. La sociedad de jóvenes celebró la Semana de la Juventud haciéndose cargo de todos los servicios, por la radio y en el templo. La sociedad de Damas presentó su primer programa de radio el 9 de este mes.

Embarcó al Norte por un mes de vacaciones la Srta. Frances Akerstrom, y por un año el joven Daniel Cabrera. En la casa pastoral se celebró una animada fiestecita de despedida. La hermana Juanita Vda. de Méndez, que está en Estados Unidos, sufrió una caída, fracturándose un brazo. Rogamos por su restablecimiento.

ARECIBO

La Misión Presbiteriana se extiende hasta la ciudad de Arecibo. El Rdo. B. Badillo Bello ha sido nombrado por el Presbiterio de Puerto Rico pastor de esta naciente iglesia presbiteriana.

Mientras se contruye el Templo, la iglesia se reunirá en la residencia del pastor, situada en la urbanización Olicver, entrando por la calle del Teatro San Luios, última casa a la derecha. El salón para los servicios fué inaugurado el domingo 19 de enero con un gran acto de adoración, en el cual se acordó el programa de los servicios semanales y la organización de las damas, caballeros y jóvenes.

En una reunión del grupo presbiteriano conjuntamente con el Comité Presbiterial, se nombró un Comité Local pro Construcción del templo, integrado por el Rdo. Badillo Bello, Dr. José M. Rodríguez Quiñones y los Sres. José P. Castro, Jesús Cortés Torres, Octavio Rodríguez, Gerardo Doble, Juan Alfredo Fernández y Herminio Padró. Este comité solicita ayuda de las iglesias presbiterianas y demás hermanas iglesias evangélicas y de los amigos de nuestra iglesia presbiteriana.

El pastor de esta iglesia transmitirá el programa de radio "La Voz de la Iglesia Presbiteriana" todos los sábados de 6:00 a 6:30 de la tarde y los domingos cada quince días por la WKVM.

LA PICA

Nuestra iglesia continúa activa, todos laborando como un solo cuerpo por llevar la Verdad divina a los más apartados rincones de nuestro barrio.

En diciembre pasado, y con motivo de cumplirse un año del fallecimiento de quien fuera anciano gobernante de esta iglesia, hermano Pedro Sánchez Lugo, celebróse un servicio a su memoria en el hogar de la viuda e hijas. Nuestro pastor, Rdo. Roura, nos trajo un mensaje saturado de ese sabor cristiano que tanto consuela y vivifica. En pasados meses, y auspiciado por la sociedad de Esfuerzo Cristiano, fué celebrado un servicio especial en el que fué develado un retrato suyo, y junto al de otro anciano fallecido, don Juan Vélez Segarra, ocupa un sitio de honor en el Templo.

En la noche del 24 de diciembre celebramos un servicio de despedida al Rdo. Roura por haber sido trasladado a trabajar en otro campo. Todas las organizaciones de la iglesia tuvieron palabras de agradecimiento para él y asimismo para la Iglesia en general por la mutua cooperación durante su estadía entre nosotros. Quiera Dios concederle salud y ánimos y sobre todo fe ardiente a fin de alcanzar el éxito deseado doquier vaya.

El jueves de la misma semana tuvimos el placer de recibir la visita de los Rdos. Juan Bidot y Felipe Toro, que nos deleitaron con preciosas vistas sobre el nacimiento y con preciosos himnos cantados por el Rdo. Toro. Para ellos nuestro agradecimiento.

Dirigidos por la hermana Mary Almodóvar, los niñitos de la Escuela Bíblica nos deleitaron con un variado programa de Navidad el 5 del mes de enero. Fueron ellos obsequiados con dulces y presentes por la Iglesia. Felicitaciones a la hermana Mary por su labor y nuestros mejores deseos de éxito.

La iglesia de La Pica está de plácemes y por ello da muchas gracias a nuestro Dios, porque tenemos entre nosotros al nuevo pastor, el Rdo. Miguel Enrique Martínez acompañado de su esposa doña Angelina y de su hija Gloria. Viene él lleno de optimismo y confianza en Dios propios de quienes están preparados para la lucha, y con mucho fervor ha dado principio a las actividades de las iglesias de Sabana Grande y La Pica. Quiera Dios conceder fuerza espiritual y material a todos para llevar a cabo las actividades que tenemos en mente, todo para la gloria de la gran obra de la evangelización del mundo.

Margarita López,
Corresponsal.

EDITORIAL

(Viene de la página 3)

Hagamos un alto, un paréntesis, en medio de nuestras numerosas actividades, programas, aniversarios, conferencias, institutos, discusiones, conversaciones. Separemos una parte de nuestro horario para la comunión íntima con Dios. Así como separamos una parte del salario y lo consagramos a Su causa, separemos una parte de nuestro tiempo. Eso también es buena mayordomía.

Dios anhela que le cedamos unos minutos todos los días para la meditación. No vendamos nuestro tiempo a ortos empresarios, que puedan impedirnos que El transmita a través de nosotros Su mensaje de vida abundante.

Es necesario cuidarnos de que las fuentes de abajo no se agoten por haber descuidado las fuentes de arriba. Busquemos en esos momentos de silencio y adoración, que se restablezcan los conductos de Dios hasta nosotros. Que los canales divinos puedan desembocar felizmente en las fuentes de nuestras almas, para llevar a otros esas "aguas que saltan para vida eterna."

Que la oración profunda, silenciosa e íntima sea la potencia y la dinámica de nuestra fe y de nuestra vida. Vayamos "a solas al huerto, cuando aún duerme la floresta, y en quietud y paz con El estemos, oyendo absortos allí Su voz."

Campo Bautista

Sr. José D. Camacho, Redactor. Corral Viejo, Ponce.

CANOVANAS

Lomas: María E. Castro, Corresp.

Sociedades.—Las Sociedades de Damas y Esfuerzo Cristiano están trabajando arduamente en su empeño por hacer de nuestra Iglesia una más activa y progresista. Están llevando a cabo un plan por medio del cual se ofrece oportunidad para el desarrollo de nuevos líderes y ocasión de que el mayor número de personas reciba el mensaje de nuestro Señor Jesucristo.

Día del Pastor.—Este día fué celebrado por nuestra Iglesia con gran regocijo. Las actividades sociales fueron organizadas por la Sociedad de Esfuerzo Cristiano. Felicitamos a nuestro incansable pastor don José Santana Meléndez por su magnífica labor.

Advenimiento.—El hogar de nuestra hermana Juanita Rivera fué bendecido con la llegada de su segunda hijita. Felicitamos a la hermana y a su esposo Aurelio Rivera por el feliz acontecimiento.

SAN LORENZO

El viernes 20 de diciembre de 1946 se reunió la Unión Bautista de Jóvenes de esta iglesia con el fin de llevar a cabo su reorganización, con motivo de lo cual fué nombrada la siguiente directiva: Presidenta, Srta. Juana M. Meléndez; Vicepresidenta, Srta. Nemesia Montañez; Secretaria, Srta. María J. Laureano; Tesorero, Sr. José Alicea; vocales: Abigaíl López y Melquiades García. Consejera: Sra. Gloria B. de Rodríguez Plata; Secretario Corresp. Reinaldo Iglesias.

Liga de Intermedios.—También fué reorganizada esta sociedad recayendo la directiva en los siguientes miembros: Presidenta, Carmen L. Claudio; Secretaria, Magdalena Negrón; Tesorero, Alfonso Rivera.

RIO PIEDRAS—2da. Iglesia.

Nuestro Pastor ante la Iglesia y el tiempo.—La Iglesia ha de permanecer encendida y todos nosotros interesados en que se inmortalice en su historia.

El tiempo; en tanto las horas que son la gloria o el estigma de lo que ha sido irán señalando uno por uno nuestros pasos en su historia divina. ¿Qué hemos alcanzado en la marcha definitiva de las horas? ¿Nos habremos substituído a la acción del tiempo?

Así reflecionaba mi alma en tanto que uno de nuestros más nobles adalides, don Josué Díaz registraba en su fortaleza de roble milenario, las primeras huellas del vencimiento.

Allí estaba sobre el púlpito como un coloso que por amor a su obra se resistiera a doblarse ante la inescapable realidad.

Era la noche del día 15 de diciembre de 1946. Nos visitaban nuestro Misionero General, Rdo. Aaron F. Webber, y el Presidente del Comité de Cooperación Pastoral, Sr. Andrés Montalvo. Había en el semblante de don Josué uno como mohín doloroso, una como expresión elocuente, abnegada, amorosa; algo de amargura y noble desprendimiento matizaba sus facciones aún vigorosas y expresivas. Ninguno de nosotros hubiese podido comprender aquella lucha que se iniciaba dentro de su espíritu. Obrero de mil y una batallas, invencible en la lucha, infatigable en la acción, pródigo en el amor de su grey y su Cristo vencíale ahora, ya que no espiritual, materialmente el aguijón de los años que han pasado. Y en su corazón delicado y amoroso como el Evangelio levantábase en aquel momento el problema de mirar, con visión clarísima, más allá de su gran afición a la grey. Y fué así como mirando hacia el porvenir de una obra que había formado a costa de incontables y sobrehumanos sacrificios que nuestro noble don Josué previó la dificultad enorme de poder continuar con su escaso acervo de fuerzas en la gran tarea de conducirla "Siempre Adelante", y en esa noche según su anhelo más sincero de ofrecer cada día lo mejor a la causa de su Señor amado presentó su carta de retiro. Esta nos fué leída por nuestro hermano Andrés Montalvo tras breve y sentida exhortación de nuestro querido Misionero General.

Y ahora pensando en nuestra Iglesia y en las de nuestra Misión Bautista en Puerto Rico he pensado en el ejemplo redivivo de este gran varón, que nos brindaría un volumen de estimulantes y ricas páginas.

Y he creído prudente escribir estas palabras para que el amor cristiano que mora en cada uno de nosotros experimente anhelo y despertamiento y sintamos gratitud hacia el hombre y el santo que en nombre de nuestro Señor Jesucristo se dió enteramente a la Obra de su Maestro.

Nuestro pastor siempre podrá decir: "He peleado la buena batalla, he acabado la carrera, he guardado la fe. Por lo demás, me está guardada la corona de justicia, la cual me dará el Señor, juez justo, en aquel día; y no solo a mí, sino también a los que aman su venida." (2ª Timoteo 4:7, 8.

He remozado mi espíritu, substrayéndolo del tiempo lo he conservado niño y joven para Cristo. De ello también es partícipe mi querida grey.

Héctor W. Quiñones.

PLAYA DE PONCE

En la noche del sábado 11 de enero se efectuó el enlace matrimonial de nuestros muy estimados hermanos los jóvenes Ana Santiago y Cecilio Ayala, acto que se llevó a cabo en nuestro templo. Nuestro pastor, Rdo. Roberto Navarro, ofició en la ceremonia la cual se condujo con toda solemnidad, estando la nave principal completamente llena de personas ávidas de presenciar el acto. La recepción se celebró en la Casa Pastoral, donde los invitados fueron obsequiados.

Juan Ortiz Bermejo.

(Viene de la página 13)

llante aureola de iris. Poco a poco fueron apareciendo las estrellas en el piélago inmenso de los cielos, y al perderse nuestras vistas en el aire espeso y nublo, pensábamos en lo cierto de las palabras del cantor israelita cuando exclamó emocionado: "los cielos cuentan la gloria de Dios y la expansión proclama la obra de sus manos".

PUERTO RICO EVANGELICO
24 números al año—$1.00.
Suscríbase.

Escudriñad las Escrituras . . .

Rdo. V. M. Colón Bonet.

En estos días, cuando diversas doctrinas tratan de desviar al creyente cristiano del camino recto en las cosas del Señor, he creído conveniente publicar una serie de estudios doctrinales que son una síntesis de los principios doctrinales contenidos en las Sagradas Escrituras. Estos estudios que serán presentados en forma sistemática, aspiran a ofrecer la preparación espiritual necesaria para poder realizar un mejor trabajo de evangelismo personal.

I.—Las Sagradas Escrituras

1.—Son Palabra de Dios:

(a) Es palabra de Dios[a] no de hombres. 1ª Tes. 2:13. (b) Inspirada divinamente. 2ª Pedro 1:21; 2ª Timoteo 3:16. (c) El evangelio..... es por revelación de Cristo. Gálatas 1:11-12. (d) Revelación de Jesucristo. Apocalipsis 1:1, 2. (e) Palabra de Dios. Hechos 17:13. (f) Espada del Espíritu. Efesios 6:17.

2.—Necesidad de Estudiarla:

(a) Es parte de la armadura del cristiano. Efesios 6:11, 13, 17. (b) Para ser bienaventurado. Apoc. 1:3. (c) Para no errar. Marcos 12:24; Mateo 22:29. (d) Alegrar el Corazón. Salmo 19:8. (e) Para ser sabio. 2ª Tim. 3:15; Salmo 19:7. (f) Para saber si las cosas son así. Hechos 17:11. (g) Para ser sabio en la fe. 2ª Timoteo 3:15; Salmo 19:7. (h) Para ser perfecto..... instruído. 2ª Tim. 3:17á Salmo 19:7. (i) Para no pecar. Salmo 119:11. (j) Para amonestación. Salmo 19:11. (k) Para poder enseñar, corregir..... 2ª Timoteo 3:16. (l) Para aprender. Romanos 15:4. (m) Para creer que Jesús es el Cristo. Juan 20:31. (n) Para hacer conforme a lo escrito. Josué 1:8. (o) Para indicar lo que debe suceder..... Rev. 1:2.

3.—Títulos Dados a la Palabra de Dios:

(a) Ley de Jehová. Perfecta. Salmo 19:7. (b) Testimonio de Jehová. Fiel. Salmo 19:7; Sal. 119:2. (c) Mandamientos de Jehová. Rectos. Salmo 19:8; Job. 23:12.(d) Precepto de Jehová. Puro. Salmo 19:8. (f) Juicios de Jehová. Justos. Salmo 19:9. (g) La ley. Santa. Rom. 7:12. (h) Mandamientos. Santo. Bueno. Justo. Rom. 7:12. (i) Palabras de Dios. Limpia. Prov. 30:5. (j) Justicia. Salmo 119:7.

(k) Estatutos. Salmo 119:5,8.

El término LEY de Jehová no tiene referencia en particular a la ley del Sinaí; es mas bien un término genérico usado para indicar las escrituras. Los primeros cinco libros de la Biblia se conocen como los libros de la Ley.

4.—Lo que Produce:

(a) Limpieza. Salmo 119:9. (b) Gozo y alegría. Jer. 15:16. (c) Vida. Mateo 4:4; Salmo 119:25. (d) Consolación, paciencia y esperanza. Rom. 15:4; Salmo 119:50. (e) Deleite. Salmo 1:3; 119:16. (f) Santidad. Juan 17:17.

5.—Resultados de Guardarla:

(a) Prosperidad. Josué 1:8; Salmo 1:3. (b) Bienaventurado. Apoc. 1:3. (c) Sabiduría..... en Cristo Jesús. 2ª Timoteo 3:15. (d) Limpieza. Salmo 119:9. (e) Perfección..... e instruído. 2ª Tim. 3:16. (f) Que nos vaya bien. Deuteronomio 12:28.

6.—Ni Quitarle ni Añadirle:

(a) Ni para quitar ni añadir.... cuidar de hacer. Deut. 12:32. (b) Ni para ser torcidas..... trae perdición. 2ª Pedro 3:16. (c) No añadas..... no te reprendan y.... mentiroso. Prov. 30:6. (d) Si alguno quitare..... Dios quitará su parte. Apoc. 22:19. (e) Si alguno quitare..... pondrá plagas..... Apocalipsis 22:18.

7.—Orden de Estudiarla y Enseñarla:

(a) Dada por Cristo..... Escudriñad. Porque dan testimonio de él. Juan 5:39. (b) Cristo declaraba lo que de El decían. Lucas 24:27. (c) Nunca se aparte de tu boca. Josué 1:8. (d) Meditarás de día y de noche. Josué 1:8. (c) Desde la niñez. 2ª Tim. 3:15. (f) Repetirla a los hijos. Deut. 6:7. (g) Repetirla en la casa, camino. Deut. 6:7. (h) Escribirla en los postes de la casa. Deut. 6:9. (i) Que prediques la palabra. 2ª Timoteo 4:2.

8.—A lo que es Semejante:

(a) Espada de..... penetrante..... Efe. 6:17; Heb. 4:12. (b) Lámpara. Alumbra. Salmo 119:105. (c) Escudo. A los que esperan. Prov. 30:5.

9.—A lo que es Semejante:

(a) Martillo. Quebranta piedra. Jeremías 23:29. (b) Fuego. Purifica. Jeremías 23:29. (c) Comida. Y yo la comí. Jeremías 15:16.

10.—Como ser Recibida:

(a) Con solicitud. Hechos 17:11. (b) Con amor. Salmo 119:97. (c) Como recreación. Salmo 119:16.

11.—Permanencia:

(a) Perpetuamente. 1ª Pedro 1:25. (b) No pasarán. Lucas 21:33; Mateo 24:25. (c) Para siempre. Isaías 40:8.

12.—Como fué Dada:

(a) Inspiración divina. 2ª Tim. 3:15, 16. (b) El Espíritu de Dios. 1ª Sam. 19:20, 21; 1º Reyes 13:11-22. (c) El Angel. (d) Espíritu Santo. Hechos 1:16; 2ª Pedro 1:21. (e) Puestas por Dios. Isaías 51:16. (f) Espíritu de Dios. Isaías 59:21. (g) Jehová puso sus palabras. Jeremías 1:9.

El próximo estudio será en relación con la palabra profética.

CITAS Y DATOS

(Viene de la página 8)

tianos en el Instituto Blanche Kellogg en Santurce. En aquella conferencia tres fueron las notas sobresalientes: ecumenicidad, oración y optimismo.

Con motivo de la visita de tan ilustre estadista cristiano, el Rdo. Miguel E. Martínez, director de "Puerto Rico Evangélico" en esa fecha, escribió: "El Dr. Mott no puede hablar sin dar la impresión de que es hombre victorioso. Su tremenda personalidad se impone desde el primer momento. Todos le miran en busca de la palabra final, de la solución acertada, de la proclamación de la victoria. Como ha andado con Cristo tantos años puede hablar con autoridad."

"La visita del Dr. Mott a Puerto Rico, aunque breve, fué de resultados fecundos."

"Puerto Rico Evangélico" felicita al Dr. Mott por tan justo reconocimiento a sus nobles tareas en pro de la paz mundial.

Escuela Bíblica

—Rdo. José A. Luciano, Redactor.

Lección para el 16 de febrero de 1947.

Tema: Jesús en la Fiesta de los Tabernáculos. Juan 8:12-16, 31-36; 9:1-5.

Lectura Devocional: 1ª Juan 2:7-11.

Texto Aureo: Yo soy la luz del mundo: el que me sigue no andará en tinieblas, más tendrá la lumbre de la vida. Juan 8:12.

Lugar: Jerusalem.

Tiempo: 29 A. D.

INTRODUCCION

Jesús aprovechó las épocas de festividades religiosas de los judíos para darse a conocer. Le vemos en la fiesta de la Pascua purificando el templo, limpiándolo de los que lo habían convertido en un mercado público. En la lección de hoy Jesús se revela en Jerusalem como la luz del mundo en la fiesta de los tabernáculos, símbolo de las esperanzas mesiánicas del pueblo de Israel y una magnífica oportunidad para Jesús revelar su misión. La fiesta de los Tabernáculos recordaba a los judíos la peregrinación del pueblo de Israel por el desierto durante 40 años y como Dios proveyó a las necesidades de su pueblo durante ese momento histórico. En Cristo vemos la provisión divina para su pueblo durante la travesía por el desierto de la vida hasta que lleguemos a la Canaán celestial.

BOSQUEJO

I. Jesús se proclama como la Luz del mundo. Juan 8:12.

1. Cristo: luz para los que viven en tinieblas. 2. Requisito para disfrutar de la luz: "El que me sigue." 3. Resultado: a. No andará en tinieblas. b. Tendrá la lumbre de la vida.

II. Los judíos rehusan aceptar a Jesús y se defiende. Juan 8:13-16.

1. El testimonio de Jesús impugnado. 2. Jesús alega que su testimonio es verdadero porqué: a. Sabe de donde viene. b. El Padre testifica por El.

III. Jesús se proclama como el portador de la verdad libertadora. Juan 8:31-32.

1. Jesús presenta un nuevo concepto de la libertad. "Conoceréis la verdad y la verdad os hará libres." 2. Los judíos protestan de las palabras de Jesús acerca de la libertad por creerse ellos libres por ser hijos de Abraham.

IV. Jesús combate su falacia y habla del poder esclavizador del pecado. Juan 8:33-36.

1. El pecador es esclavo del pecado no importa cual sea su ascendencia. 2. Cristo, emancipador del pecado esclavizador.

V. Cristo, luz para los ojos ciegos. Juan 9:1-5.

1. El porqué del milagro. "Para que se manifieste la gloria de Dios." 2. Cristo nos enseña a aprovechar el tiempo. 3. Cristo se revela como la luz del alma y también como la luz del cuerpo.

APLICACION

1. Así como la luz ejerce sus efectos purificadores, iluminando, dando calor y ayudando al crecimiento de la especie, Cristo, la luz del mundo, da vida a los que mueren en pecado y verdadera libertad a los que le aceptan como la Verdad.

2. Para poder disfrutar de la luz es menester verla. (Juan 1:14), recibirla (Juan 1:12) y andar en ella, (1ª Juan 1:7).

3. En la Biblia vemos la luz para los hombres. "Lámpara es a mis pies Tu palabra."

Lección para el 23 de febrero de 1947.

Tema: Jesús: El Buen Pastor. Juan 10:7-18.

Lectura Devocional: Salmo 23.

Texto Aureo: Yo soy el buen pastor, el buen pastor su vida da por las ovejas. Juan 10:11.

Lugar: Jerusalem.

Tiempo: 29 A. D.

INTRODUCCION

Cuando David quiso expresar en un poema el cuidado que Dios tiene para los suyos y la confianza que los creyentes pueden tener en El, escribió el Salmo 23, donde se manifiesta el cuidado de Dios para con los hombres, que convirtiéndose en sus ovejas se entregan a su cuidado pastoral. Cristo no pudo hacer una mejor descripción de su obra en el mundo: llamarse a sí mismo el pastor y a los creyentes sus ovejas. No hay oficio que ilustre mejor la obra de Jesús en el mundo que la labor realizada por un pastor de ovejas. ¡Con cuanto trabajo y denuedo se ocupa el buen pastor de su rebaño! Le busca alimento y agua, lo defiende de las fieras. Así es la obra de Jesús para su rebaño espiritual. Da su vida por sus ovejas.

BOSQUEJO

I. El Verdadero Pastor y el Falso. Juan 10:7-13.

1. Cristo como la puerta de las ovejas, que simboliza: a. Seguridad. "El que por mí entrare será salvo." b. Libertad. "Entrará y saldrá." c. Provisión. "Hallará pastos."

2. La misión del falso pastor. a. Interés personal. Egoísmo. "hurtar, matar, destruír."

3. Actitud del buen pastor para con sus ovejas: a. Protege sus rebaño del lobo amenazador. b. Da su vida por las ovejas.

4. Actitud del falso pastor frente sus ovejas: a. No conoce sus ovejas. b. Huye ante el peligro cuando sus ovejas son atacadas por animales salvajes. No las defiende. c. Solo busca su lucro personal. No se sacrifica por su rebaño.

II. Jesús el Buen Pastor. Juan 10: 14-15.

1. Conoce sus ovejas y las ovejas le conocen. 2. Su relación con el Padre y su disposición para con el rebaño.

III. Perspectiva futura del rebaño. Juan 10:16—

1. No solo los judíos tienen oportunidad de ser salvos; Cristo da a entender que los gentiles también podrán entrar en su rebaño.

IV. El Pastor de nuestras almas. Juan 10:17-18.

1. Su abnegación por las almas le hace merecedor del amor del Papre. 2. Sacrificio voluntario de Jesús para la salvación del mundo.

(Viene de la página 12)

día. Al efecto, la Srta. Laura Fish, miembro del Comité de Literatura ha preparado un programa especial para esta ocasión que recomendamos a todas las sociedades.

Pero no debemos limitarnos a este programa. Insistimos en que cada sociedad y que cada miembro de la sociedad separe un momento del día para orar. Practiquemos la Hora Quieta y si es posible, mantengamos durante ese día Nuestras Lámparas encendidas. —**Julia Torres Fernández.**

LIBROS

FLORES MISTICAS

Vicenta Charriez de Villaronga.

Imprenta Venezuela—1946. San Juan, P. R.

"Flores Místicas" es la expresión de un gran corazón. Refleja la trayectoria mística de un alma profundamente religiosa. Muchos de estos poemas han sido amasados con lágrimas. Doña Vicenta supo desafiar las tempestades para ser fiel. Este libro es carne hecha poesía, es experiencia aflorada en el dolor y en la esperanza. Es vida espiritual hecha realidad poética. Matiza este libro un gran sentimiento, de ahí, que la expresión es fluída y sencilla.

Alma sedienta del amor de Cristo, expresa su soledad cuando el Amado está ausente. El alma es carcelera y prisionera del Señor.

"Rosas de Sangre." Las cinco heridas son como fuentes henchidas de puro amor." En el poema: "La grandeza de Dios", hay una expresión plena de poesía. Nos parece oir la voz del Salmista cuando dice: "Los cielos cuentan la gloria de Dios." En el poema: "La Magia de Jesús", hay un tono del místico español San Juan de la Cruz en "Los Cánticos del Alma y el esposo." Toda Naturaleza se transforma al oir la voz de Jesús. La personalidad de Jesús, cambia la vejez en juventud. Despierta la tierra y renace el amor. El amor de Jesús todo lo cambia. El poema: "Quédate con nosotros," está inspirado en las palabras de los discípulos que iban camino de Emmaús. Este poema es una oración. En el poema: "Quisiera Ser", la autora sintetiza su amor en anhelos profundos. Sombra para cobijar, árbol para recoger, voz para ganar los sedientos de agua viva. En "Yo quisiera cantar" expresa el anhelo de que Cristo limpie su pecho, de tal manera que ella pueda cantar alegremente como los pájaros.

Gethsemaní: Expresión de agonía religiosa. Ella no pudo velar, y quedó Jesús con la inmensa tristeza. En el poema corto: "El Romero" doña Vicenta expresa una vez más su inmenso amor, al decir que el Romero, que era Jesús, moró con ella.

Lucecitas: Tristeza de María para quien Cristo es "dulce paz y dulce embeleso." María está desgarrada, transida de dolor. La autora muestra amor por ella por ser un instrumento escogido.

Yo Soy el Verdadero." Los sembrados y la mies se inclinan ante "El Señor de la Mies." Los corderos miran al "Cordero de Dios."

Navidad: El corazón de la autora está captando la música celestial. El poema El Canastillo del Niño Jesús es evocación de amor maternal. Este poema es exaltación del amor maternal. Hay emoción y espiritualidad unida a una fe sencilla.

Caminito: El diminutivo caminito tiene un contenido de emoción y ternura. Los diminutivos: pastores, ovejita, calientita, como todos los de estos poemas están henchidos de amor, la exaltación al objeto amado. Las cosas que amamos, las expresamos con diminutivos emocionales.

Mi Ideal: El alma anhela libertarse de la prisión del cuerpo para ir a gozar de la "morada celestial." La esperanza del reposo celestial es para ella, acicate de esperanza y de fe para vivir esta vida. Los poemas: A Violeta, A Bebito, A Elenita, A Carmencita, están dedicados a sus nietos queridos. En estos poemas la ternura el cariño, la emoción son las notas predominantes. El poema corto "A Aurelia" es un fino y delicado madrigal, donde se aúna el sentimiento maternal y la expresión artística. El poema: A Carmen está dedicado a su hija. Para la autora su hija es como el "Cedro del Líbano", ella ha sido amparo para todo el necesitado. Los que conocemos el alma bondadosa de doña Carmen tenemos que reconocer que esta caracterización es perfecta.

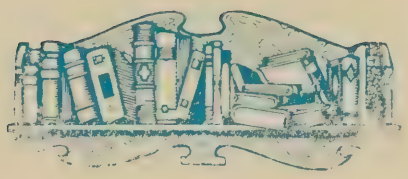

Los poemas: A Salvador Villaronga y Triste Amanecer están dedicados a su esposo ya partido hacia la eternidad. Estos dos poemas están henchidos de amor y de tristeza. Los que conocimos a don Salvador, sabemos que hay razón para sentir la partida de un ser amado como él lo fué. La Muerte de Mamá es un recuerdo triste de la partida de la madre. Es una reproducción de este momento.

La Madre, Afán Maternal. En estos poemas se expresa el amor de las madres. El hijito es el rey adorado de la madre, y la satisfacción de verle crecer es recompensa suficiente para el dolor y la margura.

In Memoriam: Este poema está dedicado al fundador de la Academia Bautista, Rdo. Stephen S. Huse, a quien el Dr. Mergal lo ha llamado: El Hidalgo Iluminado." Padre bondadoso, noble, hermano generoso, tenía un corazón inmenso.

Mis Nietos. Son el premio que Dios le ha dado. Son el encanto del hogar. **Mis Rosales.** Este poema es tierno. El jardín pequeñito es el hogar. Los hijos son los rosales.

"Flores Místicas" es emanación íntima. El encanto de esta poesía radica en la sencillez. La limpieza de estilo la constituye la sinceridad expresada, la experiencia mística con el Señor, es el sostén de esta sarta de perlas poéticas. Poesía para leer en la intimidad, en la soledad. Poesía para ser sentida en la oración. Su lectura es como rocío en campo reseco. Demás está decir, que la meditación honda de la Biblia asoma en la sustancia de esta poesía.

—M. A. Pellicier.

DIA MUNDIAL DE ORACION

PROGRAMA

Viernes, 21 de febrero de 1947. Traducido por la Escuela Misionera Bautista.

Dirija sus pedidos a la Srta. Laura Fish, Academia Bautista, Barranquitas, P. R.

RETRATO A CUATRO COLORES

Si usted desea un retrato del Templo Metodista de Ponce, (portada) impreso a 4 colores, en cartulina, solicítelo al Rdo. Jorge Richardson, c/d Puerto Rico Evangélico, Ponce, P. R.

50 centavos cada retrato a 4 colores.

GANADEROS—AVICULTORES

★

No hay problema de la granja o el establo que no se haya resuelto en los laboratorios y las fincas experimentales de la Ralston Purina Company, fabricantes de los Alimentos y Medicamentos Purina

CONSULTENOS

★

MONLLOR & BOSCIO SUCRS., INC.
Ponce—San Juan
Distribuidores exclusivos para Pto. Rico.

¡LIBROS! ¡LIBROS!

El Mundo es Así. E. M. Smith..	$0.60
Democracia Trascendente. A. Rembao	0.80
Los Hugonotes. E. Fliedner.....	0.50
De Mi Infancia y Juventud. A. Schweitzer	0.45
Glóbulos Blancos en la Sangre - Europea. A. Hunter	0.50
El Cristianismo y Una Paz Justa y Duradera, Estudios	0.25
El Peregrino. J. Bunyan	1.50
La Ciencia y El Mundo Invisible. Eddington	0.50
Recreación. (Para las Sociedades)	0.50
Bases Cristianas del Orden Mundial. Wallace y otros	1.50

LIBRERIA PUERTO RICO EVANGELICO
Apartado 1707—Teléfono 723
Comercio 89, altos. — Ponce, P. R.

TALLER BONILLA

MECANICA DE AUTOMOVILES
EN
GENERAL

PINTURA "DUCO"
HOJALATERIA
TALABARTERIA

Calle Concordia, — Ponce, P. R.

RADIO—SERVICIOS

★

ESTACION W. P. A. B.
Ponce, P. R.
Auspiciado por la Asociación Ministerial de Ponce
Fecha: Todos los lunes. Hora: 2:30-3:00 P. M.
Director: José D. Camacho.

ESTACION W. A. P. A.
San Juan, P. R.
Auspicia: La Iglesia Bautista de San Juan.
Fecha: Todos los domingos. Hora: 8:30-9:00 A.M.
Director: Gerardo Dávila, hijo.

ESTACION W. P. B. P. 1450 Kcs.
Mayagüez, P. R.
Auspicia: Iglesia Presbiteriana de la Marina de Mayagüez
Fecha: Todos los domingos. Hora: 8:30 A. M.

ESTACION W. K. V. M.
Arecibo, P. R.
Auspicia: Iglesia Presbiteriana.
Fecha: Todos los Jueves. Hora: 8:30 A. M.
Director: Rdo. B. Badillo Bello.

PUERTO RICO EVANGÉLICO

«Pro Christo»

Año XXXV. Ponce, P. R., 25 de febrero de 1947. Número 16.

POR LOS CAMINOS DEL INSTITUTO POLITECNICO

SAN GERMAN, PUERTO RICO

PUERTO RICO EVANGELICO

DIRECTOR
Jorge N. Cintrón

ADMINISTRADOR
Israel Bracer.

Pres. Junta de Publicación:
Dr. Florencio Sáez.

Redactores: Samuel J. Vélez, Joaquín Vargas, Antonio Luciano, José D. Camacho, Julia Torres, V. Colón Bonet, S. Santiago Alvarado, N. Briones Cruz.

Colaboradores: Angel Archilla Cabrera, Abelardo M. Díaz Morales, M. E. Martínez, Hipólito Cotto Reyes, Angel M. Mergal, Florencio Sáez, Domingo Marrero Navarro, G. Cotto Thorner, CarlosE. Curet, Alberto Rembao, A. Pereira Alves, Oscar Rodríguez, Carmelo Alvarez, Gilberto Robles, Aracelio Cardona, José L. Delgado, J. L. Santiago Cabrera, J. Espada Marrero, P. F. Velázquez, B. Angulo, Rogelio Archilla, Juan B. Huyke. A. Díaz Alfaro, J. M. Amaro, Miguel Limardo, W. F. Santiago, José David Rodríguez, M. A. Valentine, J. Díaz Acosta, José Vilar, M. A. Péllicier, L. Rosario Nieves, T. Rosario Ramos, G. Candelas.

Puerto Rico Evangélico es el órgano oficial de las denominaciones evangélicas: Bautista, Discípulos de Cristo, Metodista, Presbiteriana, Evangélica Unida de P. R. Se publica quincenalmente en los Talleres Puerto Rico Evangélico Inc. Admitido como correspondencia de segunda clase en las oficinas del correo de Ponce, P. R., el día 10 de julio de 1912, de acuerdo con la ley del 8 de marzo de 1879. Acogido a la tarifa especial de franqueo provista en la sección 1108 de la ley 8 de octubre de 1917. Afiliado a la Asociación de Iglesias Evangélicas de P. R.

Precio de Suscripción: Dentro de la Unión Postal, $1.00 al año. En los demás países, $1.50 al año. Pago Adelantado.

Toda la correspondencia será dirigida a "Puerto Rico Evangélico, Inc." Apartado 1707, Ponce, P. R.

Oficinas de la Dirección, Administración y Talleres Tipográficos radicadas en el edificio Puerto Rico Evangélico, calle Comercio 89, en la ciudad de Ponce, P. R. Teléfono Núm. 723.

Año XXXV. **Número 16.**

25 de febrero de 1947.

Cartas del Lector
P. R. E.
Ponce, P. R.

"Recibí los dos primeros números de PRE correspondientes a este año. Me he gozado al ver que tienen una presentación muy elegante y el contenido tiene médula. Quiero cooperar con ustedes buscando suscriptores aquí en Nueva York."

Carlos Dore, Nueva York.

* * *

"Le felicito por el nuevo formato de nuestro periódico y espero que la experiencia de ustedes con el tiempo lo haga el mejor dentro de la literatura religiosa de Puerto Rico y las Antillas."

Gerardo Dávila, hijo, San Juan.

* * *

"Es mi deseo expresar el reconocimiento que merecen los hermanos que dirigen a Puerto Rico Evangélico, por la forma acertada y digna en que defienden los derechos a que somos acreedores todos los ciudadanos que vivimos al amparo de los sagrados postulados democráticos."

Alejandro Moris, Bo. Naranjo, Yauco.

"Mis felicitaciones por los números publicados: excelentes, variados y novedosos. Ya que pide sugestiones, me gustaría ver los titulares de cuando en vez, con otros tipos de letra que no fueran rectangulares sino curvilíneos. ¡Qué bueno sería poder mantener las dos páginas centrales con fotografías en todos los números!"

Samuel J. Vélez, Aguadilla.

"Por motivos ajenos a mi voluntad me hará el favor de suspender las 8 suscripciones que tenía para estos hermanos; ellos últimamente no han encontrado en el periódico algo que llene las necesidades de la vida espiritual."

B. Angulo, Manatí.

"Al pastor Apolonio Melecio envíele 50 suscripciones, además de las 50 que está recibiendo. Favor de enviar muestras a todas las personas en esta lista de aumento."

Rdo. Esteban Hernández,
Agente, Mis. Disc. de Cristo, Morovis.

"Esperamos que el Puerto Rico Evangélico llene más y más las necesidades de un pueblo hambriento del Evangelio, no diluído."

Margaret H. de Webber,
Río Piedras.

"El nuevo año nos impulsa a escribirles esta breve nota para expresarle nuestro agradecimiento por el canje mantenido hasta ahora con nuestra revista Luz Apostólica. Este intercambio con Puerto Rico Evangélico nos ha sido siempre de gran provecho espiritual junto al acercamiento que nos proporciona sin vernos."

Ismael Neveu Z.
Cherquenco, Chile.

* * *

"Yo amo como el que más al "Puerto Rico Evangélico" pues en él empecé a hacer mis primeros pininos literarios, allá por el año 1914. ¿Qué te parece? El periódico es muy bueno en la forma y en el fondo. Está vistiéndose muy bien."

Jesús M. Amaro, Jayuya.

* * *

"Le felicito por el editorial que ha escrito: "Clericalismo vs. Democracia."

M. A. Pellicier.
Barranquitas.

"Deseo felicitarle por la presentación y variedades en el periódico, lo cual lo hace más atractivo y agradable."

María Robles, Fajardo.

* * *

"Aprovecho esta oportunidad para darle mi sincera felicitación por la buena forma en que se está publicando esa revista. Cada vez está más interesante. Es de lo mejor que puede leerse en Puerto Rico."

José A. Bonilla, Mayagüez.

* * *

"Se hacen ustedes acreedores a nuestras sinceras felicitaciones por el último número de PRE. El editorial magnífico, el material está seleccionado. Nítidamente impreso, realza su presentación. ¡Adelante!

M. Limardo, Río Piedras.

* * *

"Edición del 10 de febrero llegó hoy. Felicitaciones por el buen trabajo que están haciendo."

Dr. H. J. Williams, Río Piedras.

EDITORIAL

LA EVANGELIZACION RURAL

Dos actos de significativos alcances para la obra evangélica rural en esta isla se celebraron durante la semana pasada en el Retiro de McLean, entre Bayamón y Comerío, bajo los auspicios de la Asociación de Iglesias Evangélicas de Puerto Rico: un Instituto de Obreros Rurales y una Conferencia Sobre la Tenencia de Tierras. ....

Con un alto espíritu de dedicación y servicio los participantes estudiaron diversos aspectos de la vida rural puertorriqueña y sus implicaciones para la tarea de evangelización. Allí asistieron los representantes de varias agencias gubernamentales exponiendo sus puntos de vista sobre el temario de las conferencias, junto a los pastores y líderes de las instituciones evangélicas, en un esfuerzo por aunar todos los recursos posibles para afrontar de manera integral los punzantes problemas de la vida rural.

No podía posponerse más la utilización de los hallazgos, investigaciones, estudios y conclusiones que nos ofrecen las agencias oficiales acerca de los múltiples problemas de la vida rural. Un claro sentido de responsabilidad nos señala que una más efectiva. evangelización. en los campos. de nuestra tierra debe aprovechar e insertar en su plan de acción todas estas contribuciones en la medida en que sean aplicables dentro de las circunstancias actuales. Las condiciones de la vida campesina, que incluyen entre otros, los aspectos de salud, educación, recreación y fuentes de ingresos, requieren de todos aquellos que estén interesados en su mejoramiento, un abundante acopio de información honrada y precisa. Es necesario conocer todos los ángulos del apretado vivir en los campos puertorriqueños para estar en condiciones de ministrar sus necesidades espirituales.

En la obra de rehabilitación rural la Iglesia Evangélica en Puerto Rico tiene un hermoso porvenir y una tremenda responsabilidad. Desde los comienzos del siglo, el pastor evangélico rural, en el fiel desempeño de su apostolado ha ido montaña adentro, divulgando el mensaje del Evangelio, visitando los hogares, palpando muy de cerca la amargura del bohío olvidado. En el cumplimiento de su tarea vocacional ha usado las técnicas y los métodos que la Iglesia Evangélica ha puesto a su disposición, mediante conferencias e institutos auspiciados por el Seminario Evangélico, libros y cursos universitarios.

Esa preocupación por una vida abundante inspirada por el poder redentor de Cristo ha movido a la Asociación de Iglesias Evangélicas de Puerto Rico a nombrar un Coordinador de la Obra Rural: el Rdo. Richard E. Johnson, quién fué instalado en uno de los actos que estamos comentando, para que utilizando la experiencia de los que le han precedido en esos nobles empeños, aportando sus conocimientos y aprendiendo lo que aquí podamos enseñarle, siga adelante en la estructuración dinámica de la obra evangélica en los campos.

Aunque no siempre se han logrado los resultados esperados, aceptando la adversidad de todas las limitaciones, podemos afirmar que la evangelización rural ofrece grandes retos. Las conferencias celebradas en estos días son un índice de la responsabilidad y seriedad de los líderes evangélicos hacia los deberes que su obra les asigna. Son una demostración de la presencia de manos amigas prestas a cooperar con nosotros en la común tarea de redimir a nuestro pueblo.

Es nuestro anhelo que los líderes que asistieron a estos actos puedan continuar esta misión de salvación total de la vida rural.

LA CONVENCION DE TRABAJO SOCIAL

En torno al tema central: "La Delincuencia, Sus Causas y Posibles Soluciones" girarán los trabajos de la Cuarta Convención de Trabajo Social de Puerto Rico, que se celebrará en la ciudad de Río Piedras del día 21 al 23 de marzo del año en curso.

La Convención de Trabajo Social es una entidad creada con el propósito de organizar anualmente una reunión donde los ciudadanos de todas las esferas sociales puedan intercambiar ideas y discutir en forma objetiva los problemas fundamentales que afectan a nuestro pueblo.

Los excelentes resultados obtenidos hasta el presente por la Convención de Trabajo Social, a juzgar por el aumento de miembros, la participación del pueblo, los temas planteados y la actitud cristiana con que siempre se ha adentrado en el planteamiento de los problemas puertorriqueños, nos permite solicitar el respaldo y la cooperación de nuestros lectores así como de todas las instituciones evangélicas, para que tan eficaz iniciativa de acción social logre sus empeños.

La Cuarta Convención de Trabajo Social, presidida por la Sra. Carmen Rivera de Alvarado, tiene todas las posibilidades de éxito. Estamos junto a aquellos que luchan y se esfuerzan por hallar solución al problema de la delincuencia. Los evangélicos nos identificamos con tan nobles gestiones que son parte de nuestro programa de acción cristiana.

QUIEN ES QUIEN

Míriam Díaz de Lloreda: Reproducimos su artículo: "El Poder de Dios Estabiliza" publicado origi-

nalmente en El Evangelista Colombiano. La Sra. Díaz de Lloreda es hija de nuestro ex-director Rdo. Abelardo M. Díaz Morales. En la actualidad trabaja en la obra presbiteriana en Colombia junto a su esposo, el Rdo. Lloreda.

M. E. Martínez: Quien hasta hace varios días fué director de nuestra revista, desde Sabana Grande nos envía su colaboración intitulada "Sonriendo". Pronto saldrá de nuestras prensas un libro suyo titulado: "Luces para Predicadores."

Nicolás Briones Cruz: Presidente de la Asociación de Caballeros Evangélicos de Puerto Rico. Redacta la página de esa asociación, comenzando en este número.

S. Santiago Alvarado: Ministro de la Iglesia Evangélica Unida de Puerto Rico, sirviendo en Sabanetas, Ponce. Redacta la página de noticias de su denominación.

LA CARATULA

Hemos traído a la primera página de la revista un paisaje de los caminos del Instituto Politécnico, con motivo de la celebración del 35 aniversario de la fundación de esta institución, el día 2 de marzo. Cortesía del decano Bauer y del Profesor Dr. Ismael Vélez.

Próximo número:

Lo Divino en el Amor y el Dolor. D. Marrero Navarro.

Cuadros del Mundo en que Vivimos. Gilberto Robles.

Principios Fundamentales del Protestantismo. Florencio Sáez.

Gráficas del Hospital Presbiteriano.

SONRIENDO

Por M. E. Martínez.

La sonrisa es el don de los dioses. Es la más alta bendición de los bienaventurados.

Quien sabe sonreír a tiempo, ha descubierto el camino de la felicidad. La vida es senda de trabajos y fatigas, de tropiezos y contratiempos, pero no como una finalidad última. Quien cree que hay un destino adverso a la dicha humana y que el hombre viene a este mundo a cargar con pesada cruz desde la cuna hasta el sepulcro, se ha hecho de una filosofía derrotista. Si hay trabajo, y la lucha, y dolor, es porque hay también descanso, reposo y alegría. En las antítesis de la vida es donde se descubre la verdadera felicidad. ¿Quién sabe lo que es descanso si nunca se cansa? ¿Quién sabe lo que tranquilidad si nunca se agita? ¿Quién sabe lo que salud si nunca se enferma? ¿Quién sabe lo que resurrección si nunca se muere?

Saber sonreír es poseer una filosofía optimista de la vida. No la sonrisa del morón que por cerebro tiene aserrín, sino la sonrisa del que hahabla a solas con Aquel que conoce todos los misterios. Porque hay sonrisa estúpida y sonrisa inteligente. Ved, por ejemplo, al borracho consuetudinario que se os planta delante con rostro alegre y relajado. El vulgo, sin aspiraciones, lo llama hombrefeliz, hombre que olvida la fatiga y el dolor de la vida. ¿Pero hay felicidad en olvidar hipnotizado por efectos de una bebida embriagante? Fijaos en la expresión alegre del que ha escanciado unas cuantas copas, y notaréis en él la sonrisa estúpida del que ha perdido la sensación de la dignidad del vivir. Observad, por contraste, al honrado labriego que, junto al campo seco y mustio, levanta su vista hasta el cielo confiadamente y luego la detiene con aire de triunfo en lo que parece ser motivo de miseria y desconsuelo. Este hombre, que arranca secretos al Cielo, es hombre que sonríe con significado metafísico, es hombre que ha unido su destino al del Universo, es hombre contra quien nada puede el dolor y el sufrimieneto porque ha descubierto la fuente de la eterna bienandanza.

Sonreír no es simplemente contraer los músculos faciales en forma placentera. Hay hombres que llevan una eterna sonrisa en la cara y una mueca constante en el alma. La hipocresía es capaz de todos los disfraces, aún de los que parezcan más inverosímiles. Si el alma no sonríe, si el placer no se engendra pecho adentro donde el yo tiene sus escondidos talleres, no habrá verdadera felicidad. La sonrisa es, en último análisis, el fruto de una convicción íntima, muy personal, a saber: la firme creencia de que hay un destino superior para cada criatura de que estamos en las manos de una fuerza oculta que llamamos Dios, y de que todas las distintas cambiantes de la humana existencia no son sino escalones que nos llevan de una gloria consumada a otra gloria que se materializa.

Sonríe tú, que me lees, pero con cara de ángel. Sonríe porque has encontrado abierto delante de ti, un destino glorioso que te lleva constantemente hacia arriba. Sonríe cuando el día amanece claro y brillante, y sonríe también cuando cierra la noche oscura y tenebrosa. Para tí, si sabes sonreír, no hay sino auroras y claridades. No hay penas, ni dolores, ni agonías—todo en la vida es manjar que fortalece el pensamiento, que ennoblece el carácter, que purifica el espíritu.

A fin de cuentas, sólo los que saben sonreír son los dueños del mundo y de su destino.

Anúnciese en:

Puerto Rico Evangélico

Circulación: 5,500 ejemplares.

137 Agentes corresponsales en pueblos y campos.

941 ediciones desde el 10 de julio de 1912.

Se lee en Puerto Rico, Hispanoamérica, Estados Unidos.

Representante en Nueva York: Sra. M. Otero.

En Venezuela: Sr. Samuel de Silva.

Corresponsal en España: B. Castell Frau.

"Asociación Democrática de Padres y Maestros."

Asamblea Constituyente

"Para mi es un alto privilegio estar con ustedes en el día de hoy. Estoy plenamente identificado con los objetivos de esta asamblea y de esta asociación"—manifestó el representante Lcdo. Benjamín Ortiz en el discurso que pronunció en la asamblea constituyente de la Asociación Democrática de Padres y Maestros celebrada en el Teatro Campoamor en la ciudad de Guayama, el domingo 16 de febrero de 1947.

"La Iglesia puede hacer aportaciones valiosas a la educación moral y cristiana del hombre si toma como base exclusiva de sus enseñanzas a Jesucristo"—continuó diciendo el legislador católico Lcdo. Benjamín Ortiz.

"Soy católico, pero creo que mi Iglesia no debe educar a los niños en su religión con la ayuda de las escuelas públicas. Creo que las iglesias no deben salir de lo que les corresponde dentro de su vida institucional. Deben enseñar más Cristianismo aunque enseñen menos religión. Por eso en Puerto Rico hay muchos religiosos pero muy pocos cristianos."

"Creo en la Iglesia y soy católico" afirmó más adelante el licenciado Ortiz "pero creo también que hay que distinguir el concepto de la Iglesia y el concepto del Estado. La Iglesia se refiere al aspecto íntimo, al yo interno del individuo. El Estado tiene que ver con el hombre en sus relaciones de la vida pública, para protegerlo de la explotación de un sector contra otro. El Estado se encarga del yo externo. No deben confundirse ambas jurisdicciones. La Iglesia es una asociación para fines religiosos. El hombre escoge la religión que desea pertenecer."

"Yo no soy partidario de que el Estado domine a la Iglesia ni que aquel sea un instrumento de ésta, porque eso destruye el desarrollo emocional del individuo. Creo en la libertad de cultos y religiones, no importa lo estrambóticas que sean"—terminó diciendo el presidente de la Asociación Democrática de Padres y Maestros.

Los 502 delegados que asistieron a la asamblea por unanimidad eligieron al Lcdo. Benjamín Ortiz, presidente de la Asociación Democrática de Padres y Maestros. Los otros miembros de la directiva son: el Lcdo. Enrique Anglade, vicepresidente; profesor Angel M. Mergal, secretario; profesor Catalino Curet, sub-secretario; Sr. Bautista Rosario, tesorero; dos vocales en propiedad y dos sustitutos por cada distrito senatorial.

Se aprobaron resoluciones solicitando la confirmación del Sr. Mariano Villaronga como Comisionado de Instrucción; "solidarizándose con el discurso pronunciado por el Sr. Mariano Villaronga en la Asamblea de la Liga Insular de Padres y Maestros celebrada en Comerío y que se gestionara la publicación íntegra del mismo; recabando del Comisionado de Educación se ordene a los maestros que se abstengan de hacer propaganda religiosa en las escuelas públicas; urgiendo de la Legislatura Insular la celebración de vistas públicas en torno a cualquier proyecto de ley relacionado con la enseñanza de religión; seleccionando el día 11 de enero de cada año (natalicio de E. M. de Hostos), como la fecha para la asamblea anual de la Asociación; adoptando una Declaración de Principios y otra expresando el agradecimiento de los asambleístas a las autoridades municipales."

Entre los visitantes a la asamblea figuraban el Juez de Distrito, Lcdo. Angel Marchand Paz, el Lcdo. Rafael Rivera Zayas, el señor Lieban Córdoba, los representantes de El Mundo, El Imparcial y El Día y otros 129 visitantes.

Entre los mensajes recibidos en la asamblea aparecen los de la Sra. Cordero, esposa del Dr. R. de J. Cordero, Auditor de Puerto Rico y el Lcdo. Rafael Arjona Siaca, senador por el distrito de Humacao, cuyos textos publicamos a continuación.

"Espero en esa asamblea expresión democrática de los padres evitando cualquier intento intromisión fuerzas contrarias a nuestra escuela."

Sra. R. J. Cordero, Universidad.

"Recibí atento telegrama invitación Asamblea Constituyente Asociación Democrática de Padres y Maestros en esa ciudad. No tengo seguridad de poder complacerme asistiendo a este acto. Concurro con su criterio escuelas públicas deben permanecer libres de todo sectarismo. Considero necesario, sin embargo, escuela neutralice influencia deletérea factores tendiendo desenfreno de las más bajas manifestaciones del espíritu actualmente en auge; mediante enseñanza principios universales moral cristiana fuera de toda influencia sectaria. En ese sentido he presentado esta semana proyecto en el Senado."

Rafael Arjona Siaca.

La Asamblea terminó a las cinco de la tarde.

POR QUE LOS EVANGELICOS ESTAMOS POR LA ESCUELA LAICA LIBRE

—¿Cómo es que ustedes los evangélicos apoyan la enseñanza laica?

—Lógicamente, no es porque seamos antirreligiosos. Al contrario, por serlo y porque queremos se nos reconozca el derecho de vivir conforme a nuestras convicciones religiosas, más íntimas, sin perturbación alguna.

Queremos que la escuela sea laica por eso, porque debe ser el hogar común de todos los niños argentinos, donde puedan recibir instrucción sin que se violente su conciencia.

¿—Acaso la enseñanza religiosa puede hacer daño, aun cuando se pertenezca a otro credo?

—Si se tratara de impartir el conocimiento de principios religiosos generales, casi seguro que nadie, ni aun los incrédulos se opondrían. A lo que nos oponemos es a la imposición de un modo determinado de interpretar la voluntad divina y sobre todo a un modo estereotipado de culto y expresión de sentimientos que deben ser expontaneos.....

El Estandarte Evangélico,
Argentina.

ESCUELA DE MUSICA
de la
Sra. Harry E. Zech

CLASES DE PIANO Y SOLFEO

Enseñanza en Inglés y Español

MATRICULA LIMITADA

Calle Jobo 5 — Apartado 1825
Ponce, P. R.

EL PODER DE DIOS ESTABILIZA

Por Míriam Díaz de Lloreda.

Dios es la fuente de todo poder. El mismo se define: "Yo soy el que soy." Existiendo por sí mismo y eterno. Para El que todo lo puede, que es el Alpha y la Omega, no hay limitaciones de tiempo ni espacio. Es permanente por excelencia. Esta permanencia de Dios nos la expresa muy bien Donoso Cortés cuando dice en uno de sus famosos discursos: "Nada está firme sino Dios; todo lo demás pasa y muere como pasa y muere la espuma que va deshaciendo la ola."

El apóstol Santiago también nos habla de la estabilidad de Su poder cuando escribe: "Toda buena dádiva y todo don perfecto es de lo alto, que desciende del Padre de las luces, en el cual no hay mudanza ni sombra de variación."

Y este poder innegable, necesariamente tiene que manifestarse, y se manifiesta, en dar estabilidad, permanencia, perpetuidad, a todo aquello que de Dios procede y con El se relaciona.

El Universo. Para mí, la creación pone de manifiesto el poder de Dios en frutos de estabilidad. "En el principio creó Dios." La Biblia comienza con estas palabras de reconocimiento a su poder. En este principio Dios actuaba y se movía creando. ¿Con qué contaba para trabajar? Con un estado de caos, de confusión, de desorden. Y de todo esto formó el cosmos: un estado de orden. Y el orden es una condición de estabilidad.

A pesar de la grandeza de Su obra nosotros, pobres seres hechos a su imagen, queremos concebir a Dios sujetándole a nuestras limitaciones humanas. A diario encontramos uno que otro gobernante con ínfulas de sabihondo haciendo alarde de que Dios no existe y que el Universo es sólo el producto de un proceso de evolución.

Deberían los que así alardean aprender del sabio Newton, cuando después de haber hecho portentosos descubrimientos, exclamaba con asombrosa humildad ante la magnificencia de la obra de Dios: "Me parezco al chico, que, a la orilla de la playa, coge conchas aquí y allá, mientras el gran océano de la verdad permanece inexplorado ante mis ojos."

Ante la inmensidad de su obra no podemos menos que repetir con el Salmista: "Cuando veo los cielos obra de tus manos, la luna y las estrellas que tú formaste, digo: ¿qué es el hombre, para que tengas de él memoria, y el hijo del hombre, que lo visites?"

La Palabra de Dios. Esta es otro de los frutos de la estabilidad de Su poder. Es ella la revelación de Dios al hombre, expresada en términos humanos para que la comprendamos y practiquemos. Inspirada divinamente, sirve ella para "redargüir, enseñar y enseñar y obrar en justicia." Como alguien muy acertadamente dijera, su obra está en iluminar la mente, inspirar el corazón, limpiar la conciencia y fortificar la voluntad.

En estos días, cuando todo está en crisis, hay quienes pretenden que la Biblia lo esté también. Está sufriendo ella los embates de los de afuera, y, desgracidamente de los de adentro. Dentro de nuestras propias iglesias voces de unos pocos, que por pocos no dejan de ser peligrosas, se areven a negar la inspiración divina y la absoluta veracidad de sus palabras.

No es la Biblia la que está en crisis; son ellos los que lo están. No es tampoco la primera vez que sufre ella el vilipendio de los de afuera y de los de adentro. Pero como ha resistido a través de los siglos las tempestades que se han desatado sobre sus páginas santas, así mismo resistirá ahora hasta el fin. "Sécase la hierba, cáese la flor, mas la palabra de Dios permanece para siempre." "El cielo y la tierra pasarán, mas mis palabras no pasarán", tal es la promesa de Cristo de que no importa lo que suceda, la Palabra de Dios no puede ser destruída.

La Iglesia. ¿Qué es la Iglesia? A continuación me permito copiar algunas definiciones de la institución divina denominada la Iglesia de Cristo.

"La Iglesia es un conjunto de creyentes que forman un cuerpo religioso organizado, que reconoce a Cristo como su Salvador y Señor y a la Biblia como su regla de fe y conducta." —A. M. Díaz Morales.

"La Iglesia es un cuerpo local compuesto de creyentes en Cristo Jesús que se congregan para el cultivo de la vida cristiana, el mantenimiento de las ordenanzas y disciplinas de la misma y la propagación del Evangelio." —E. Y. Mullins.

"La Iglesia es el Cuerpo de Cristo y la bienaventurada compañía de los fieles, tanto en los cielos como en la tierra; la comunión de los santos."

Cuando hablemos hoy de iglesias, nos referimos a la iglesia visible. En estas tres definiciones hay algo en común. Cada una de ellas está de acuerdo en que somos nsotros los que formamos la iglesia de Cristo. Y como estamos hablando de frutos estables del poder de Dios y señalamos a la iglesia como uno de éstos, habrá quien piense que, siendo la iglesia visible formada por entes humanos, no es estable, sino imperfecta y pasajera. No podemos negar que no está ella exenta de las limitaciones que el factor humano le impone. Tenemos que admitir que moviéndose como se mueve ella en el mundo, no está ajena a la influencia del mal. El mismo Señor lo admite y lo cree inevitable cuando nos habla del crecimiento del trigo y la cizaña. Pero no es la cizaña, sino el trigo el llamado a dar este sentido de permanencia, si amparados en Cristo, luchamos contra esa mundanalidad y mantenemos el testimonio de una iglesia que lucha por Cristo y enarbola la bandera de la redención.

Ya hemos hablado del momento actual. Las fuerzas del mal se manifiestan en obras de destrucción y de muerte. El pesimismo cunde por doquier. Hace algunos años oíamos con pena decir y afirmar que si las democracias no ganaban esta guerra la iglesia desaparecería. ¡Qué faltos de fe están los que así piensan! La existencia de la iglesia no está sujeta a cambios de gobierno como creen algunos en Colombia con la subida de los conservadores. Si así fuera, hace ya mucho tiempo hubiera desaparecido del escenario de la historia. Tenemos que reconocer que la Iglesia no ha sido, ni es, ni será nunca una institución como otra cualquiera. Estará ella formada por elementos humanos e imperfectos, pero la roca de su fundamento no es humana ni es imperfecta.

En cierta ocasión el Señor le dió un "quiz" a sus discípulos. Quería saber por las propias palabras de ellos lo que pensaban de El los de afuera; pero más que esto, le interesaba sa-

ber lo que pensaban de El sus discípulos. "¿Quién dicen los hombres que soy yo?" Los apóstoles, discípulos aventajadas, contestaron correctamente: "Unos Juan el Bautista; y otros Elías; y otros Jeremías, o alguno de los profetas." Sin duda el Maestro quedó satisfecho. Pero surge la pregunta directa, la que realmente interesaba al Maestro: "Y vosotros, ¿quién decís que soy?" Respondió entonces Simón Pedro, el más humano, y por lo tanto, el más imperfecto: "Tú eres el Cristo, el Hijo del Dios viviente."

Y pienso que hoy como ayer hay dos grupos. Los de afuera, que conciben a Cristo como un hombre extraordinario que poseía un magnetismo especial para atraer multitudes. El grupo que quiere hacer de la iglesia una institución como otra cualquiera que sube o baja con el triunfo de las instituciones sociales. Y el grupo de Pedro, cuya contestación firme, decidida, dió la oportunidad al Maestro de dar fundamento a la iglesia, condición estable que hace que las instituciones del mundo se levantan y caigan, y sólo la iglesia se perfile incólume a través de todas las embestidas del mal. Porque nuestra confianza no está puesta en el elemento humano que dentro de ella se mueve, sino en las palabras del Maestro: "Sobre esta roca edificaré mi iglesia, y las puertas del infierno no prevalerán contra ella."

La Obra. La Iglesia no es una institución estática, sino dinámica. Su tarea está descrita en Mateo 20:19-20. Por eso al hablar de la iglesia tenemos que hablar de su obra pues ambas cosas están tan íntimamente ligadas que no se concibe una sin la otra. En este texto que acabamos de citar Cristo presenta el programa de la iglesia. De él se desprende que somos un cuerpo vivo y no muerto. Y lo que decims de la iglesia lo decimos también de su Obra. Nuestro triunfo depende no de nuestros recursos humanos sino de nuestros recursos divinos.Por otro lado, si estamos confiando en nuestras propias fuerzas, nuestra obra será muy semejante a la de cualquier institución: imperfecta e inestable.

El mundo ha hecho proezas. Nuestro siglo es el siglo de los milagros de la ciencia, como dijera don Miguel de Unamuno. Es asombroso e inconcebible pensar en lo que el hombre ha podido realizar en este siglo de la máquina. Han sido tantas sus proezas que hemos llegado a pensar que todo es posible a la inteligencia del hombre. El hombre ha creado un Frankenstein: el Frankenstein de la máquina. Y esta creación, engendro de su inteligencia, lo tiene ahora desorientado. La obra del hombre gravita sobre su propio creador y amenaza destruirlo. Por eso, las multitudes mueren de hambre y los campos de todo el mundo están manchados de sangre. Este fracaso de la obra del hombre se debe a que él también se convirtió en una máquina pensante. Y como él es imperfecto su obra también tiene que ser imperfecta. Ahora contempla acobardado el producto de sus propias manos. Al creerse grande, inmenso, poderoso, llegó a olvidarse de su Creador. Para citar nuevamente a Unamuno: "Hemos dejado de creer en los milagros de la fe para creer en los milagros de la ciencia." He aquí el fracaso del hombre.

La obra del cristianismo, si única y principalmente cuenta con recursos humanos para su realización, sufrirá el fracaso de la obra del hombre endiosado. "Si Jehová no edificare la casa, en vano trabajan los que la edifican." Si no doblamos nuestras rodillas para que El nos ilumine e inspire en la realización de Su programa, estamos fabricando un Frankenstein, porque estamos edificando obre bases falsas.

"Sin mí, nada podéis hacer." No olvidemos estas palabras llenas de cariño y consuelo del Maestro amoroso que no quiere que sus discípulos sufran y quien está dispuesto a servirles de consejero, protector y padre.

Como el Universo, la Palabra de Dios y la Iglesia, la obra es también un fruto estable del poder de Dios. Confiados en su promesa de que El estará con nosotros, pongamos nuestras escasas fuerzas humanas en sus manos para que El las multiplique y repitamos con el Salmista: "Aparezca en tus siervos tu obra, y tu gloria sobre sus hijos. sea la luz de Jehová nuestro Dios sobre nosotros y ordena en nosotros la obra de nuestras manos, la obra de nuestras manos confirma."

PUERTO RICO EVANGELICO

es una Revista netamente evangélica y no debe faltar en cada hogar evangélico. Suscríbase.

NOTAS DEL SEMINARIO EVANGELICO

LA MISION DEL SEMINARIO EVANGELICO

"Ha llegado el momento en que la Iglesia Evangélica en Puerto Rico necesita un centro de operaciones que sea, a la vez que Seminario, campo para experimentación, y aclimatación de ideas, laboratorio, y sede representativa de nuestro organismo ante el país, sus instituciones y su gobierno. Este punto de apoyo ha de serlo para todas las iglesias, organizaciones y obreros, de suerte que estribando en él sea más hacedero mover, sino al mundo, por lo menos a Puerto Rico para Cristo. Sólo con el interés efectivo, organizado e inteligente de todos los evangélicos de Puerto Rico lograremos establecer con permanencia este centro de gravedad de urgencia suma."

Angel M. Mergal.

* * *

LOS ESTUDIANTES

Primer Año—8.
Segundo Año—2.
Tercer Año—1.
Especiales—4.
Pre-Teología en la Universidad de Puerto Rico—4.
Total—23.

* * *

EL BOLETIN

Es el órgano oficial del Seminario Evangélico. Es su director el Profesor Florencio Sáez. Se publica trimestralmente.

* * *

CONSEJO ESTUDIANTES

Lo preside el seminarista José D. Rodríguez quien a la vez es el representante del estudiantado ante la Facultad del Seminario.

* * *

EL SEMINARIO DEL FUTURO

El Comité de Propiedades está recomendando a la Junta de Síndicos la preparación de planos para los edificios de:

1. Administración y Biblioteca.
2. Residencia de Universitarios.
3. Apartamientos para Estudiantes Casados.
4. Residencia para un profesor.

(Véase la Sección Gráfica)

El Dr. Mergal Contesta

Pregunta: Agradeceré diga algo sobre **Los Testigos de Jehová.** Los católicos los califican de comunistas y judaizantes. Los protestantes los llaman emisarios de los jesuítas y de la falange. ¿Qué piensa usted acerca de esta secta y cómo debemos combatirla?

Respuesta: El interrogante formula aquí varias preguntas. Pongámoslas en orden.

1. ¿Quiénes son los **Testigos de Jehová?** 2. ¿Es una nueva secta? 3. ¿Tiene vinculaciones políticas? 4. ¿Qué autoridad tiene? 5. ¿Es católica o protestante? 6. ¿Debemos combatirla? ¿Cómo?

Cuando queremos juzgar individuos o grupos lo mejor es dejar que ellos hablen por sí. Lo segundo mejor es procurarnos información en fuentes confiables. Esto haremos ahora, en la **Enciclopedia de Religión,** de la Biblioteca Filosófica, N. Y., 1945, pág. 673. **Testigos de Jehová** es el nombre con que se designa de ordinario a los discípulos de Carlos T. Russell (1852-1916). Sus doctrinas están expuestas en el panfleto **Propósito y Modo del Regreso del Señor.** Este regreso ocurrió de modo invisible en 1874. Desde entonces comenzó El Milenio, Día de Jehová, de lo cual son testigos sus discípulos. Al final de este Milenio vendrá el Juicio Final y el establecimiento del Reino Mesiánico sobre la tierra.

El juez J. T. Rutherford (1869-1942) sucedió a Russell en la jefatura de la **Asociación Internacional de Estudiantes de la Biblia.** (Juez del Distrito Judicial Núm. 14, Mo.) Su obra **Una Gran Bata-**

(Pasa a la página 17, Col. 2)

"SIMPLIFICA TU VIDA"

La vida espiritual, que es superioridad y comprensión, te hará preferir siempre y en todo la claridad, la sencillez y la simplificación.

No alargues tu camino con inútiles rodeos; ni tu discurso con palabras superfluas; ni tu escritura con exceso de adornos.

Decídete por lo menos complicado para vestirte, para alimentarte, para divertirte.

Elige para sentarte el más modesto de los asientos; y para amigo, el más llano y sencillo de tus camaradas.

Simplifica tu vida y te librará de innumerables e inútiles mortificaciones.

Constancio C. Vigil.

"LA FUERZA DE LA NO-VIOLENCIA"

"Para que la política y la práctica de la no-violencia lleguen eventualmente a dominar la sociedad, es necesario que previamente la gente no-violenta demuestre que resulta mejor y más duradero el combinar la armonía y el orden interior con el orden exterior, que imponer el mero orden externo por la violencia y la amenaza de la violencia. Hasta entonces la sociedad no ha de confiar totalmente en el método. Es posible que la primera duda de los escépticos respecto a la resistencia no-violenta y el amor, se refiere a si tal combinación puede crear y mantener realmente el orden público. Demostrar a este respecto su verdadera fuerza resultará sumamente convincente."—**Richard B. Gregg.**

EL CANSANCIO DE NUESTRO SIGLO

"El cansancio de nuestro siglo de fatigas personales, de cargas auditivas, de pesadeces anímicas causadas por el sempiterno bombardeo del ruido. Cansancio aquél que reclama descanso, descanso que sólo se goza en la cueva del silencio. El silencio es el tónico mejor del cuerpo y del alma, de acuerdo con el dicho de William Penn, en carta dirigida a sus hijos en una época en que el ruido era menor. Decía: "el silencio verdadero es descanso del espíritu; el silencio le es al espíritu como el sueño le es al cuerpo: forma de alimento y refrigerio."

Alberto Rembao en "Democracia Trascendente."

Citas y Datos

LA CREENCIA EN DIOS

"La creencia en Dios es propiamente una actitud frente a la vida que se expresa en nuestro modo de conducta. Si queremos saber lo que significa creer en Dios, debemos preguntarnos qué sea esta actitud práctica y cómo se expresa..... Hay que tener esto en mente a la hora de señalar algunos de los elementos que constituyen la creencia en Dios. Los que nos incumbe son las acciones, que no las profesionales....." —**Juan MacMurray.** (Crítica del Ateísmo.)

EL PROTESTANTISMO EN IBEROAMERICA

"El Protestantismo en Iberoamérica representa una forma superior de moralidad y vida espiritual, y es necesario en nuestros países, primeramente, por si mismo, porque ofrece lugar precisamente al tipo de espiritualidad que un número creciente de iberoamericanos anhela y que muy pocos esperan alcanzar en otra parte; es necesario, además, porque su presencia, testimonio y modo de vivir pueden producir, a la larga, en el catolicismo romano cambios saludables. De manera que las oportunidades que se le ofrecen al Protestantismo en Iberoamérica son muy grandes y apremiantes. Pertenecen a la índole de las cosas que no deben pasarse por alto ni aplazarse." **Gonzalo Báez Camargo.**

GABRIELA MISTRAL Y SU BIBLIA

Como obsequio a la Biblioteca del Liceo de Niñas número 6, de Santiago la laureada poetisa chilena Gabriela Mistral dejó un hermoso ejemplar de la Biblia en el año 1919. La portada indica que es la "Santa Biblia que contiene los Sagrados Libros del Antiguo y Nuevo Testamento, antigua versión de Cipriano de Valera. Madrid. Depósito Central de la Sociedad Bíblica, 1911.

"La Biblia en la América Latina."

El silencio no siempre es oro; a veces es una confesión.

Roy L. Smith.

NOTAS

De nuevo se acerca el tan añorado "Founders Day" del Instituto Politécnico, en que los graduados, ex-estudiantes y alumnos regresan al campus del colegio para recordar a los fundadores de la escuela, Dr. y Sra. Harris y su hermano Clarence Harris Desde 1937 se añade el recuerdo de la instalación del segundo presidente: Dr. Jarvis S. Morris.

"Durante los últimos años"—dice nota oficial—"hemos tenido motivo especiales que celebrar en esa fecha. El homenaje a los profesores Palmer y más tarde al profesor Lecker."

El viernes 28 de febrero por la noche se celebrará un banquete durante el cual será oficialmente presentado al nuevo Rector, Dr. Edward G. Seel. Es posible que el ex-presidente, Dr. Jarvis S. Morris esté presente esa noche. El sábado 1ro. de marzo, durante el programa del Día del Fundador quedará instalado el nuevo presidente..

La Administración espera, en ese mismo fin de semana, poner la primera piedra de los edificios de Artes Industriales, Planetarium y la Casa de los Graduados.

* * *

La Srta. Elizabeth Díaz, miembro de la Iglesia Metodista de Ponce, quién recibió su diploma en la última graduación de la Escuela de Enfermeras del Hospital San Lucas, de esta ciudad, ha aprobado con notas sobresalientes los exámenes de reválida ante la Junta Examinadoraa de Enfermeras. Nuestra felicitación.

* * *

Ante el altar de la Iglesia Metodista de Ponce unieron sus destinos la Srta. Asunción Fernández y el caballero Luis A. Rodríguez. Actuaron como padrinos Don René Garrastazú y la Sra. Enedina F. de Garrastazú.

La bendición divina para el nuevo hogar que a formarse comienza.

* * *

En el Hospital de la Universidad de Temple en Filadelfia, nació el niño Angel M. Mattos de Jesús, el día 1 de febrero. Son sus padres el Sr. Angel M. Matos y la señora Aracelis de Mattos, de la Iglesia Evangélica Unida de Fajardo.

La Iglesia Bautista de San Juan, cuyo pastor lo es el Rdo. Gerardo Dávila celebra su 47 aniversario el día 28 de febrero. Dirige el programa el pastor Rafael Torres Escobar. Predicará el sermón de aniversario el Rdo. Israel García, pastor de la úglesia Alianza Cristiana y Misionera en Manatí.

La campaña de aniversario comenzó el viernes 21 de febrero teniendo servicios todas las noches.

En la Sección Gráfica publicamos la fotografía del coro de esta iglesia.

* * *

La Sociedad de Damas "Mensajeras del Rey" de la Iglesia Evangélica Unida de Salinas, P. R. celebra su duodécimo aniversario el día 8 de marzo de 1847. Dirige el programa la Sra. Carmen Díaz Vda. de Espada, Presidenta de la Sociedad. El mensaje de la ocasión estará a cargo de la Sra. Julia Mangual de Luciano, Presidenta de la Asociación Insular de Damas Evangélicas de P. R.

* * *

La Iglesia Evangélica Española del Bronx, de la que es pastor el Rdo. Agustín C. Alvira, ha crecido rápidamente en los últimos años. Está radicada ahora en su nuevo edificio en la dirección 800 East 156th Street, el cual fué comprado a la Iglesia Evangélica Luterana San Pablo.

El nuevo local con sus comodidades ofrece a la congregación la oportunidad para desarrollar un programa más amplio. En la actualidad la congregación tiene 300 miembros.

* * *

Hemos recibido un ejemplar de El Faro Epworthiano, vocero quincenal de la Liga Epworth de la Iglesia Metodista de Habla Española, Avenida Lexington, Calle 111, de la cual es pastor el Rdo. Diego Flores.

Dirige este quincenario el dinámico joven Carlos Dore. Colaboran Josué Díaz Nelly y Norberto Valle. Larga vida le deseamos.

* * *

La Revista "El Avance" que se publica en Guadalajara, Jalisco, Méjico, en su edición del 13 de diciembre de 1946 reproduce el artículo "El Loco Santo" escrito por nuestro colaborador José D. Camacho y publica-

(Sigue en la página 17, Col. 2)

MUNDO CONTEMPORANEO

España: Con motivo de la presencia en la capital de España de varios de los pastores de provincias que habían acudido a Madrid, para conmemorar el Primer Centenario de la fundación de la Alianza

Evangélica Universal; quedó establecida en dicha capital, una Comisión de Pastores que cuidará de acudir ante las autoridades superiores, cuando algún conflicto local, que afecte a los evangélicos, lo haga necesario. Por de pronto esa Comisión visitó a un alto funcionario del Ministerio correspondiente, quien aseguró a los visitantes, los derechos que los evangélicos disfrutan actualmente en España.

* * *

El día 24 de noviembre, tuvo lugar en la ciudad de Villanueva y Geltrú (provincia de Barcelona), la inauguración del primer local abierto en España, de la "Misión Cristiana Española", fundada en Toronto (Canadá) por don Zacarías Carles. A la invitación hecha mediante artísticas tarjetas, acudió un público numeroso, que llenó completamente el local, quedando unas cincuenta personas en la calle, juntamente con las autoridades que habían sido enviadas allí para guardar el orden; cuya presencia, afortunadamente, no fué necesaria, pues todos escucharon con gran respeto y atención, el discurso pronunciado por el encargado de la obra, Don Enrique Angurell. La campaña que se había hecho desde el púlpito católico, contra la asistencia al nuevo local, dió por resultado atraer un público más numeroso, en su mayoría varones. Cuando nuestros lectores lean estas líneas, probablemente estén inaugurados ya, dos nuevos locales de predicación, de la misma Sociedad Mi-

(Sigue en la Pág. 7, Col. 2)

Seminario Evangélico

Dormitorio de los Estudiantes.

El edificio principal del Seminario y

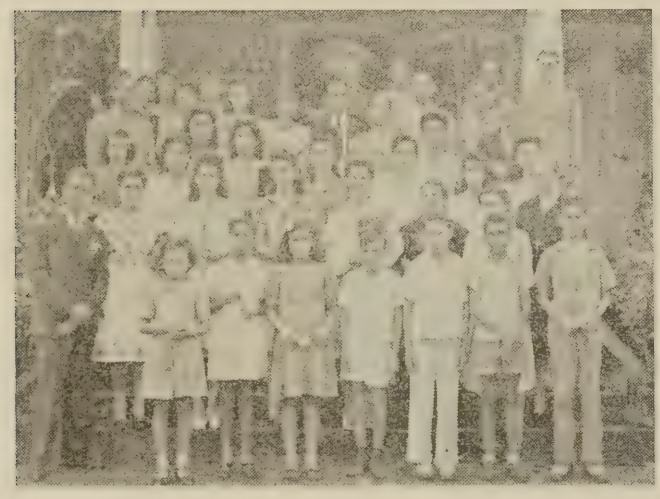

Participantes en el Instituto de Música que auspicia el Seminario Evangélico.

LA FACU

Rdo. Hugo J. Williams, Ph.D., Presidente.—Educación Religiosa.

Rdo. Florencio Sáez, Ph.D.—Historia Eclesiástica y Filosofía.

Rdo. Angel M. Mergal, Ph.D.—Ma-

Clase de noviembre de 1945.

o de Puerto Rico

Antiguo edificio del Seminario frente a la Universidad de Puerto Rico

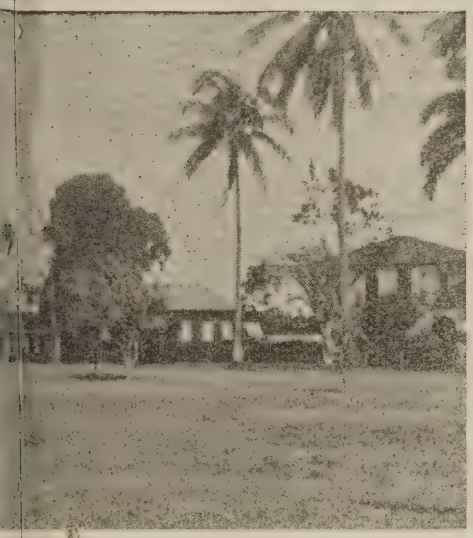

y residencias de la facultad.

Instituto de Música celebrado en el Instituto Politécnico bajo los auspicios del Seminario.

ACULTAD

ias del Nuevo Testamento y Grie-

Rdo. Domingo Marrero, M.A., M.T.
Antiguo Testamento y Teología.
Sra. W. W. Williams, B.A.—Música.

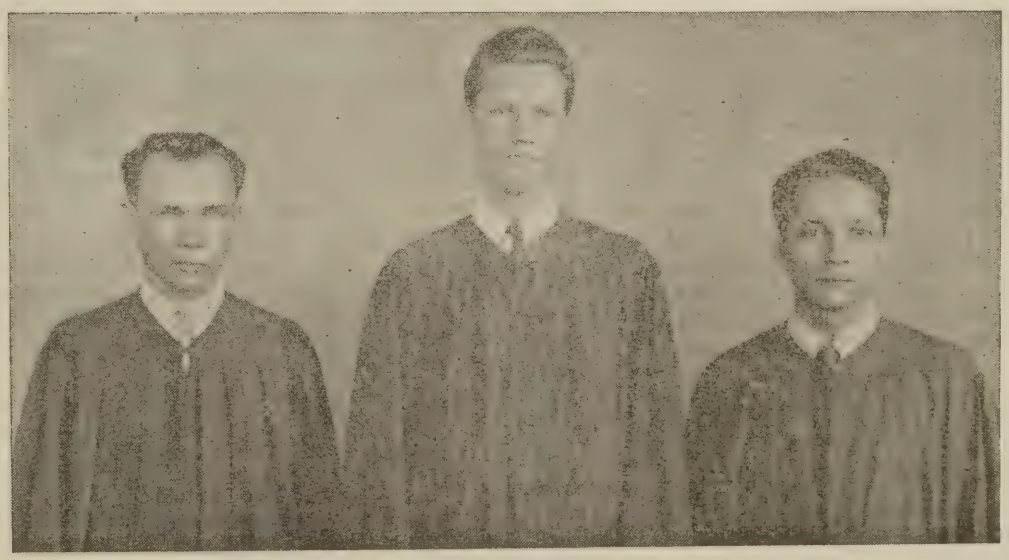

Clase de 1946.

ELCO DE PUERTO RICO

Caballeros Evangélicos

Redactor
NICOLAS BRIONES CRUZ
Apartado 2659, San Juan, P. R.

Reconocimiento:

Esta Asociación agradece profundamente la generosidad del hermano Director de Puerto Rico Evangélico al ofrecernos una página mensual, para servir nuestra información a las iglesias, instrucciones a las sociedades locales, programas, avisos y mensajes. Haremos todo cuanto esté a nuestro alcance por complacer al muy querido hermano así como por sacar el mejor partido de tan generosa oferta.

Redactor:

Hasta que la Asociación reunida en Asamblea General acuerde otra cosa, el actual Presidente, se hace cargo de redactar la Página de los Caballeros Evangélicos, siendo su dirección como sigue: Sr. N. Briones Cruz, Apartado 2659, San Juan, P. R.

Actividades:

Cualquier información de interés especial para un Capítulo que se estime pueda ser de interés para determinado grupo o para la Asociación en general y que se desee publicar en esta página, deberá enviarse primeramente al Redactor, al apartado 2659, San Juan, para hacerle la adaptación correspondiente y remitirla conjuntamente con la demás información.

Insistiendo:

Como ya lo hemos hecho en años anteriores y en diferentes ocasiones, insistimos en que cada Caballero Evangélico de Puerto Rico debe ser un fiel subscriptor de este periódico y debe leerlo con avidez. Cada día se nos hace más difícil la redacción de nuestro periodiquito mimeografiado "El Apóstol", por eso rogamos a todos los socios buscar en esta página mensualmente el movimiento de nuestra Asociación.

Nuestro Año:

Para conocimiento general deseamos indicar que por acuerdo adoptado en la Asamblea General décimosexta, celebrada en Barrio Obrero, Santurce, el año de nuestra Asociación comienza el domingo inmediatamente anterior al primer lunes de septiembre y termina a las 12:00 de la noche del sábado inmediatamente anterior al primer lunes de septiembre del año siguiente.

Nuestra Asamblea:

La Asamblea General de nuestra Asociación comenzará a las 12:00 del del domingo anterior al primer lunes de septiembre de cada año extendiéndose hasta todo el lunes, si el número de asuntos a tratar así lo justificare. Rogamos a todas las Iglesias y a todas las agrupaciones sociales de nuestras Iglesias dejarnos libre el Día del Trabajo para que todos los caballeros asistan a nuestra Asamblea.

La cuota actual:

La cuota mensual que desde el 1ro. de enero del año en curso cada socio deberá pagar a la Tesorería Insurar es de 17½ Ctvos. El pequeño aumento en la cuota mortuoria o sea 15 centavos en vez de 10 centavos significa una duplicación del beneficio. Todos los miembros deben estar al día en el pago de sus cuotas para tener derecho pleno al beneficio de $100.00. Recuédese que las cuotas deben pagarse por mensualidades adelantadas.

El Apóstol:

Continuaremos publicando eventualmente nuestro periodiquito EL APOSTOL especialmente para asuntos de suma urgencia y que sean de importancia vital.

Micrófono y automóvil:

Por no haber respondido todas las sociedades locales que esperábamos que lo hicieran, no hemos comprado aún nuestro automóvil y equipo de radio para usarlo en nuestros viajes de propaganda y servicio a la mismas sociedades. Aún no hemos desistido de nuestra idea. Se trata de un acuerdo de la Asociación y debemos seguir adelante con él.

Nuestro edificio:

Cada día se hace más urgente la necesidad de que la Asociación tenga su edificio. Creemos que nuestro edificio sería una bendición para toda la Iglesia Evangélica en Puerto Rico. Piensen seriamente los hermanos en esta actividad y envien su cooperación.

La Asociación de Caballeros Evangélicos en la Iglesia.

La Asociación de Caballeros Evangélicos, dentro y desde la Iglesia a que pertenece, está llamada a realizar las actividades siguientes:

1. Unificar, preparar y utilizar las fuerzas masculinas de la congregación, estimulando al mismo tiempo a las mujeres a hacer lo mismo entre ellas.

2. Descubrir, alentar y emplear obreros laicos, de los cuales depende tanto el porvenir de la obra evangélica en todo el mundo.

3. Buscar y traer los hombres inconversos a los pies de Jesucristo. Hacer lo que hizo Andrés con Simón, Felipe el apóstol con Nathanael y Felipe el diácono con el eunuco de Etiopía.

4. Ser, con las damas, los dos brazos del pastor y las misioneras, cooperando hombres y mujeres, como una mano coopera con la otra para el bien del cuerpo a que pertenecen.

5. Fuera de la Iglesia, la Asociación de Caballeros Evangélicos ha de trabajar por alcanzar los objetivos siguientes:

1. Presentar un frente unido ante los muchos y poderosos enemigos con que, por desgracia, cuenta nuestra obra en Puerto Rico.

2. Crear y cultivar una conciencia moral en nuestra isla que demande y obtenga la cristianización de todas nuestras relaciones sociales.

(Sigue en la página 13, Col. 3)

Juventud Evangélica

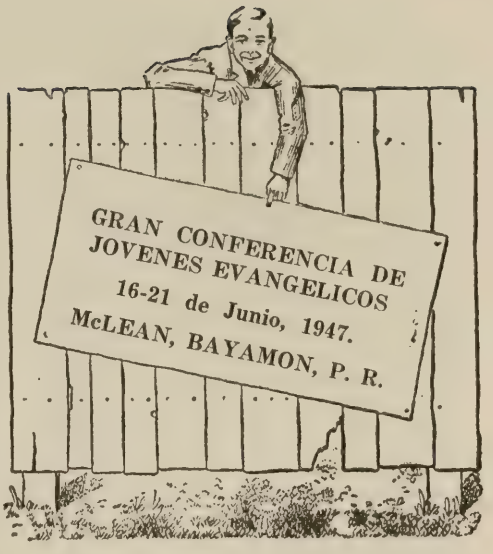

Un Congreso de la Juventud de Color

Lynchburg, Virginia.—En la ciudad de Columbia, capital de Carolina del Sur, se reunió recientemente el Congreso de Juventud de Color del Sur de los Estados Unidos, para tratar el tema "La Libertad", aunque lo que verdaderamente se estudió a fondo fué "La Libertad e Igualdad de los Negros con respecto a los Blancos."

Asistieron 1000 delegados y 500 visitantes fraternales. Asistieron asimismo al Congreso aproximadamente unos 40 blancos, los que, excepto una minoría, contrastaban por su poca capacidad frente a los congresistas negros.

Es interesante destacar que los institutos y sociedades que se dedican a estudios sociológicos no hubieran enviado observadores al Congreso, máximo cuando uno de los grandes problemos sociales de aquel país es la situación de la raza de color. **Jorge F. Wenzel.** (CULTURA)

Congreso de la Federación Mundial de Estudiantes Cristianos.

"Con los auspicios de la Federación Mundial de Estudiantes Cristianos fué celebrado en Ginebra, Suiza, el Congreso Mundial de Estudiantes, participando en él delegados de Africa, Europa, Asia, Oceanía Norte y Sur América.

"Asistieron 200 delegados quienes discutieron durante diez días, temas sociales, políticos, espirituales y misioneros, que cautivaron la atención de todos los asistentes."

"En esta conferencia hemos encontrado una camaradería cristiana incomparable, que es verdaderamente emocionante. Entre los asistentes a la conferencia hay ortodoxos, protestantes y católicos. Por las mañanas tuvimos un estudio especial sobre el libro de Efesios; después del tema devocional todos nos dedicamos a la meditación personal durante media hora, después de la cual nos separamos en pequeños grupos para hacer estudios, y un poco antes del mediodía se estudiaban las conclusiones. Por la tarde teníamos conferencias sociales y políticas y sobre los trabajos del Movimiento Estudiantil Cristiano en los diferentes países."

(Cultura) **Melba Mary Quiñones**

EL CONGRESO MUNDIAL DE LA JUVENTUD CRISTIANA

Bajo la dirección de cuatro entidades cristianas, la Federación Mundial de Estudiantes Cristianos el Concilio Mundial de Iglesias, la Alianza Mundial de Asociaciones Cristianas de Jóvenes, y la Asociación Mundial Cristiana Femenina, y con la eficaz ayuda de otras organizaciones, tales como la Asociación Mundial de Escuelas Dominicales y la Alianza Mundial Pro-Amistad entre las iglesias, el Segundo Congreso Mundial de la Juventud Cristiana.

Este Congreso se reunirá entre el 22 y 31 de julio. El lema escogido: JESUCRISTO ES EL SEÑOR. Oradores: Martín Niemoller, Viseer Hooft, y el Rdo. Barggrav. Edad de los delegados: no menores de 18 años, ni mayores de 30. Idiomas que se usarán: inglés, frances y alemán. Será requisito indispensable hablar uno de ellos. Número de delegados que se esperan: 1500. Se está balanceando el programa a base de estudios bíblicos, discusión de problemas vitales contemporáneos, conferencias, servicios de oración y Santa Cena, recreación, ceremoniales, etc. Los cinco grandes propósitos pueden resumirse así:

1. Redescubrir unidos que Jesucristo es el Señor.
2. Reconstruír nuestro compañerismo en Cristo.
3. Afrontar la situación del mundo tal como se presenta.
4. Encontrar el trabajo que tenemos que hacer.
5. Planear la estrategia de nuestra campaña.

En lo que a nosotros toca, ya la Junta Directiva de la Unión Latinoamericana de Juventudes Evangélicas ha designado un Comité encargado de promover acción para el envío de delegados latinoamericanos. El que esto escribe ha sido designado presidente, y los otros miembros del mismo son: Milton Velasco, de México; Rafael Cepeda, de Cuba; Wilfrido Artus de Argentina; y Waldo Cesar, de Brazil. Ya los cinco comisionados estamos cambiando impresiones y planeando el trabajo. Estamos seguros de que conseguiremos una buena representación de nuestros países en la conferencia de Oslo.

La oficina central encargada de los despachos mundiales se halla en Ginebra, Suiza, y de ella saldrán regularmente boletines y toda clase de propaganda para ir madurando la idea en todas partes. Este Congreso tendrá raíces no únicamente en el pasado, sino en el presente viviente. Los delegados serán seleccionados por el cuerpo responsable de juventud cristiana que desarrollan programas locales. No hay peligro de que este suceso sea una cosa pasajera: será la expresión de un movimiento universal entre la juventud de las organizaciones laicas y eclesiásticas.

Héctor Valencia (Senda)

(Viene del a página 12)

3. Formar y mantener un sentimiento de unidad espiritual y cooperación práctica entre los evangélicos de Puerto Rico, dando más énfasis a las cosas fundamentales que nos unen que a las cosas secundarias que nos separan.

4. Enseñar, con palabra y hechos, el principio básico e indispensable de la mayordomía cristiana, que significa la voluntaria y gozosa consagración de nuestras personas y nuestras propiedades, es decir, de lo que tenemos y somos a Aquel que se entregó por nosotros.

El lugar que hoy ocupamos es muy importante, pero podemos y debemos hacer que en el mañana sea prominente, fecundo y glorioso. Lo conseguiremos con la ayuda de Dios y el firme propósito de realizarlo.

A. M. Díaz Morales

Campo Discípulos de Cristo

Rdo. J. Vargas Mejías, Redactor, Apartado 64, Bayamón, Puerto Rico.

TOA ALTA.

Durante el último trimestre del año llegó a su climax la tarea de evangelización con una campaña que duró nueve días. Comenzando con un mitin en la plaza pública el último sábado de octubre, hablando después de un mensaje de bienvenida por el suscribiente, los siguientes oradores: Rdo. Florentino Santana, Rdo. Carmelo Alvarez, Rdo. A. Cotto Reyes y el Lcdo. Hipólito Marcano. Para este gran mitin fueron movidas todas "las huestes de la fe" tanto de la localidad así como de varios pueblos vecinos.

Pasado este mitin, el Rdo. Alvarez estuvo con nosotros por ocho días en campaña de predicación.

Al marcharse el evangelista, Rdo. Alvarez, la campaña no fué interrumpida. Continuamos bajo la dirección de nuestro pastor, y hasta la fecha hemos tenido 50 profesiones de fe, de las cuales ya han sido bautizados 17.

Nueva Oficialidad.—Los distintos comités de la iglesia quedaron reorganizados de la siguiente manera: Junta de Síndicos: Presidente, Rdo. A. Cotto Reyes; Vice-Pres., Sr. Venancio Rivera; Secretario, Sr. Leandro Morales Cedeño; Tesorera, Sra. Albertana Torres; Vocal, Sra. Mercedes Alfaro de Díaz. Comité de Finanzas, Rdo. A. Cotto Reyes, presidente; Sra. Albertana Torres, tesorera, Sras. María J. Cotto Reyes, Regalada Rivera de Nieves, Francisca Santiago; Señores Venancio Rivera, presidente, Rdo. A. Cotto Reyes, Sr. Joaquín Gil de Lamadrid, Sras. Teresa Rivera y Andrea Santana, Vocales.

Escuela Bíblica: Rdo. A. Cotto Reyes, superintendente; Sra. Cotto Royes suplente; Cuerpo de Maestros: Sra. Mercedes Alfaro de Díaz, Srta. Lolita Díaz Alfaro, Srta. Aida Córdova, Sra. Morales Cedeño y Sr. Morales; Secretario, el joven Edmundo Claudio.

Leandro Morales Cedeño,
Corresponsal.

(Viene de la página 9)

sionera uno en Granollers (también provincia de Barcelona) y otro en Terragona (Capital).

Dr. G. W. Buckner.

El doctor G. W. Buckner, hijo, director de la revista "World Call", órgano oficial de la denominación Discípulos de Cristo, quien visita nuestra isla desde el día 8 de febrero hasta el 6 de marzo acompañado de su esposa, la señora Buckner, ha participado en las Conferencias Para Pastores Rurales celebradas en Mc Lean Conference Grounds, visitó los proyectos rurales, habló a los estudiantes del Seminario Evangélico y a los Universitarios Evangélicos. El jueves 27 de febrero disertará sobre el tema "La Iglesia Mundial" en la Convención de los "Discípulos de Cristo" en Corozal.

El doctor Buckner es miembro del Comité Ejecutivo del Concilio Federal de Iglesias Cristianas en EE. UU. Ha asistido a las Conferencias Mundiales celebradas en Oxford, Madrás y Edbinburgo. En la India realizó un estudio sobre el problema religioso.

Es graduado del colegio Culver-Stockton. Ha cursado estudios en el colegio Hastings y luego en Alemania e Inglaterra.

Dr. Buckner es considerado como un estudiante de los asuntos internacionales acerca de los cuales habla con profundo conocimiento y aguda penetración.

Es autor de la obra "Concerns For a World Church."

COROZAL.

El día 24 de enero la Sociedad de Jóvenes eligió nueva directiva para el año 1947: Presidente Honorario, Domingo Rodríguez; Presidente, José Agustín Acevedo; Vice-Pres., Carmelina Nieves; Secretario de Actas, y Corresponsal, Pedro Negrón; Tesorero, Francisco Caldero; Representantes, Otilio Hernández, Esther Delgado Adela Névarez y Carmen Figueroa; Consejero, Rdo. Marcelino Pollock, Pastor.

Algunos de los acuerdos aprobados: Afiliarnos a la Asociación Insular de Jóvenes "Discípulos de Cristo", pagando la matrícula correspondiente. Unirnos a la Sociedad de Damas y Caballeros de nuestra iglesia en la obra de evangelización que está llevando a cabo y que abarca el pueblo y todos sus barrios. Ofrecer toda nuestra cooperación hacia el bien de la Convención Anual de nuestras iglesias, próxima a celebrarse en esta iglesia. Confiamos que ello será un éxito para nuestro Señor.

Bodas.—El día 11 de enero se unieron en lazo matrimonial nuestros queridos jóvenes y hermanos en la fe, Srta. Eva Torres y el veterano Ramiro Ortíz. La ceremonia nupcial se celebró en nuestro templo, oficiando en la misma nuestro pastor, Rdo. Marcelino Pollock.

Pedro Negrón, corresponsal.

BARRIO MANA

Nueva Directiva.—El día 5 de enero se eligió el Comité Directivo de nuestra iglesia, quedando organizado de la siguiente manera: Pres., Manuel Mattas; Vice-Pres., Benigno Morales; Secretario, Rafael Morales; Secretaria Corresponsal, Amparo Santiago; Tesorero, Manuel Santiago; Vocales; Horacio Morales, Inocencia Morales, Juan Aponte, Fermín Berríos y José F. Fuentes; Consejero, Jesús M. Rodríguez, Pastor.

Sociedad de Jóvenes.—La Sociedad eligió su nueva directiva la noche del 18 de enero: Pres., Horacio Morales; Vice-Pres., Francisco Berríos; Secretaria, Ruth M. Fuentes; Tesorera, Amparo Santiago; Vocales: Inocencia Morales, Gildo Berríos, Antonio Rivera y Ana Mattas. Que Dios bendiga esta nueva directiva.

Amparo Santiago, corresponsal.

Campo Evangélico Unido

Rdo. Santiago Santiago Alvarado, Jobos 11, Ponce, P. R., Redactor.

NOTAS DE LA DECIMOSEXTA ASAMBLEA ANUAL DE LA IGLESIA EVANGELICA UNIDA DE PUERTO RICO

Celebrada en la ciudad de Fajardo durante los días 21 al 24 de enero de 1947.

Bajo el lema: "Alzad vuestros ojos y mirad las regiones porque ya están blancas para la Siega", comenzó a las 4:30 de la tarde del día 21 de enero el programa de nuestra Asamblea, reuniéndose las respectivas conferencias regionales.

En la reunión de la noche, bajo la dirección del Rdo. Manuel G. Mattos, se celebró un solemne servicio de adoración. Tuvimos la cooperación del coro de la iglesia local, dirigido por el Rdo. Luis Rosario Nieves. Un representante de la Logia Odfélica tuvo palabras de saludo. Ante una congregación muy numerosa, el Rdo. Evaristo Ramírez Lugo, Presidente de la Asamblea, nos trajo un gran mensaje, destacando la necesidad de más unidad entre todos. Al terminar el servicio, pasamos al anexo, donde fuímos obsequiados por los hermanos de la iglesia local.

La Santa Cena nos preparó espiritualmente, para dar comienzo a los trabajos del miércoles. Tanto el informe del Concilio Ejecutivo como el del Tesorero fueron aprobados. El Sr. Antonio Rivera Rodríguez rindió su informe relacionado con la necesidad de crear un nuevo campo de labor para atender las necesidades espirituales de los hermanos residentes en el área metropolitana. Los informes de las iglesias estuvieron muy interesantes.

El tema general "El Cincuentenario de la Obra Evangélica en Puerto Rico" fuê presentado de manera muy acertada por los Rdos. Juan Díaz Acosta, Domingo Franceschi y el Dr. Florencio Sáez. Hacemos mención especial de la parte presentada por el Rdo. Juan Díaz Acosta, sobre "Lo que se ha hecho hasta el presente", ya que, por acuerdo de asamblea se sugiere su publicación para el bien de toda la Obra Evangélica en Puerto Rico.

Por la noche, dirigió el Rdo. José A. Luciano. La Profesora Srta. Petra Martínez dictó una conferencia titulada "Labor de la Escuela, el Hogar y la Iglesia en la Educación del Niño". En esa misma noche el Rdo. José Vilar fué el predicador.

Para comenzar las labores del jueves, el Rdo. Gilberto Robles dirigió el servicio devocional. Las distintas instituciones rindieron sus informes. Merece una mención especial, el informe rendido el Sr. Ivan Chatham, sobre la labor social que actualmente se realiza bajo los auspicios de nuestra denominación en el Proyecto Zalduondo en Luquillo, P. R.

Los jóvenes Angel Luis Jaime y Antonio Rivera Rodríguez, presentaron la discusión del tema "Creando ambiente para una fuerte organización de la juventud de la Iglesia Evangélica Unida de Puerto Rico." Con relación a este tema se tomaron algunos acuerdos específicos para lograr este propósito.

Todos los Comités Permanenttes dieron sus informes por escrito.

En la noche del jueves tuvimos con nosotros al Hon. Senador Pascasio García, quien leyó una resolución de la Asamblea Municipal declarando a todos los delegados huéspedes de honor; una representación de la Logia Masónica, el Superintendente de Escuelas, la Directora Escolar, y otras personas cuyos nombres lamentamos no recordar.

El Dr. Florencio Sáez presentó al orador, Lcdo. Hipólito Marcano, Presidente de la Asociación de Iglesias Evangélicas de Puerto Rico, quien dictó una conferencia sobre "La Criminalidad en Puerto Rico."

El viernes por la mañana nos dirigió en un servicio devocional el Rdo. Adolfo Camacho.

Todos los informes presentados nos dieron una idea clara de las condiciones de la Obra durante el pasado año y los planes para realizar una labor más amplia. Resultaron electos los siguientes oficiales para este año: Presidente de la Asamblea, Rdo. Cruz A. Suárez; Vicepresidente, Rdo. José A. Luciano; Secretario de Actas, Rdo. Antonlín Castillo; Secretario Corresponsal, Sr. Antonio Rivera Rodríguez.

Juana Díaz será la sede de nuestra próxima asamblea. Resultó una ceremonia muy espiritual y solemne la entrega del mallete al nuevo presidente. El Dr. Mohler clausuró oficialmente los actos con un inspirador Servicio de Consagración.

Finalmente y para cerrar estas líneas, hacemos mención de los siguientes aspectos sobresalientes de la Asamblea por creerlos de interés pada todos los hermanos.

Nuestra sincera gratitud para el Rdo. Manuel G. Mattos, para la Srta. María Robles, Misionera, para todos los hermanos y para la ciudad de Fajardo por su acogedora actitud. Todos y cada uno de los hermanos de nuestra iglesia deben recordar:

1. Las palabras de nuestro hermano David Acosta, que en su carácter de Ejecutivo de los Niños Escuchas de Puerto Rico, hizo un llamamiento hacia la la necesidad de crear tropas de Niños Escuchas en nuestras iglesias y además explicó las facilidades ofrecidas por dicha institución para nuestra juventud.
2. Las palabras de saludo del Rdo. Angel Luis Seda y del nuevo Administrador del Hospital Presbiteriano, pidiendo nuestras oraciones y cooperación para bien de esta institución.
3. El llamamiento del Dr. Angel M. Mergal para luchar tomando como lema "Libertad contra Clericalismo".
4. El brillante informe del Sr. Ivan Chatham, presentando las muchas formas prácticas que hay para llevar el Cristianismo a la Humanidad.
5. La oportunidad ofrecida por la Escuela Bautista de Misioneras, para preparar jóvenes que trabajen en el campo misionero.
6. Las resoluciones aprobadas para dar nuestra ayuda moral y económica a los hermanos Dr. Florencio Sáez y el joven Ramón García Santiago de tal manera que ellos puedan realizar su cometido en las respectivas representaciones.
7. Todos los pastores y hermanos deben tener en mente la urgente necesidad de organizar nuestra juven-

(Sigue en la página 17, Col. 2)

Campo Bautista

Sr. José D. Camacho, Redactor. Corral Viejo, Ponce.

PROGRAMA DE LA ASAMBLEA DE IGLESIAS BAUTISTAS DE P. R.

Se celebrará en Carolina, durante los días 6-9 de marzo de 1947.

Tema: "Misiones" Juan 17:20; Romanos 10:15.

Lema: "El Evangelio de los Bienes en Marcha." Salmo 126:6.

Texto: "Cuan hermosos son los pies de los que traen buenas nuevas de bendiciones." Romanos 10:15.

Himno: "Ved los Millones." No. 201 H. V. C.

Jueves, día 6, P. M.—Sesión Inaugural

7:30 Servicio de adoración por el Sr. Félix Castro Rodríguez, pastor local.
Bienvenida por la Iglesia local.
Coro: Iglesia de Carolina.
Sermón a cargo del Presidente de la Convención, Sr. Rafael J. Rodríguez.

Viernes día 7.—Por la mañana

8:00 Servicio devocional a cargo del Rdo. Roberto Navarro.
8:30 Organización de la Asamblea:
a. Pase de lista.
b. Lectura del Reglamento.
c. Nombramientos de los Comités Temporeros.
d. Mensaje del Presidente de la Convención.
e. Informe de la Tesorera.
10:00 Servicio de consagración por la Sra. Margarita H. de Webber.
10:30 Estudio Bíblico a cargo del Dr. Carlos S. Detweiler.
11:15 Informes:
a. Comité de Cooperación Pastoral y presentación de nuevos obreros.
b. Comité de Educación Ministerial.
c. Comité de Evangelismo.
d. Comité de Educación Cristiana y Literatura.
12:00 Clausura.

Sesión del a tarde

1:30 Servicio devocional a cargo del Rdo. Roberto Navarro.
1:45 Informes:
a. Informe de los representantes en la Junta Directiva de la Asoc. de Igle. Evang. de P. R.
b. Comité Selectivo de Aspirantes a Misioneras.
c. Mensaje del Misionero General.
d. Lectura de correspondencia y presentación de delegados fraternales.
3:00 Receso.
3:15 "Mi Mensaje a las Iglesias de Puerto Rico." Dr. George A. Riggs.
4:00 Proyecto Misionero a cargo del Sr. Andrés Montalvo.
4:15 Presentación.
4:45 Discusión.
5:00 Clausura.

Sesión de la Noche

7:30 Servicio de Adoración. Por el Rdo. Manuel Díaz Díaz.
Coro: Iglesia Bautista de Río Piedras.
Mensaje a cargo del Dr. Pedro Conde.

Sábado 8.—Sesión de la Mañana

8:00 Servicio devocional a cargo del Rdo. Roberto Navarro.
8:15 Estudio Bíblico a cargo del Dr. Carlos S. Detweiler.
9:00 Sesión de Negocios:
a. Informe del Comité de Credenciales.
b. Elección de la Junta Directiva.
c. Elección de dos miembros por 3 años de los siguientes Comités.
Comités: 1. Cooperación Pastoral. 2. Educación Ministerial. 3. Evangelismo. 4. Misiones. 5. Selectivo de Aspirantes a Misioneras.
d. Aprobación de los miembros del Comité de Educación Cristiana y Literatura.
e. Selección del sitio de la próxima asamblea.
12:00 Clausura.

Sesión de la tarde

1:30 Servicio devocional a cargo del Rdo. Roberto Navarro.
2:00 "El Evangelio de los Bienes en Marcha." Por el Rdo. Francisco Colón Brunet.
2:45 Informes: a. Misioneros de la Convención: 1. Guayama. 2. Guzmán Arriba.
3:00 Receso.
3:15 Informes:
a. Puerto Rico Evangélico.
b. Seminario Evangélico.
c. Pastor de las Instituciones

Coro de la Primera Iglesia Bautista de San Juan.

Insulares.
d. Sociedad Bíblica Americana.
e. Escuela de Misioneras.
f. Pastor Universitario.

5:00 Clausura.

7:00 Servicio en la Plaza Pública. Dirigirá el Rdo. Roberto Navarro.

Coro Interdenominacional dirigido por la Sra. H. J. Williams. Oradores: Lcdo. Hipólito Marcano, Dr. Angel M. Mergal.

Domingo 9.—Sesión de la mañana

9:00 Escuela Bíblica.

Estudio Bíblico a los adultos de la Escuela Bíblica a cargo del Dr. Carlos S. Detweiler.

10:30 Programa a cargo de la Academia Bautista de Barranquitas y su informe a la Asamblea.

12:00 Clausura.

Sesión de la tarde

1:30 Servicio devocional a cargo del Rdo. Roberto Navarro.

2:00 Homenaje al Dr. Carlos S. Detweiler.

5:00 Clausura.

Sesión de la noche

7:30 Servicio de adoración por el Rdo. Vicente Vázquez.

Coro: Iglesia Bautista de San Juan.

Mensaje a cargo del Rdo. Florentino Santana.

Himno: "Ved los Millones." No. 201 H. V. C.

Ved los millones que entre las tinieblas
Yacen, perdidos sin un Salvador,
¿Quién, quien irá las nuevas proclamando
Que por Jesús Dios salva al pecador?

CORO:

Todo poder mi Dios me dió,
Y ahora a mis siervos mando yo,
Id al mundo y proclamad el evangeli
Y estoy con vosotros siempre.

"A mí venid", la voz divina llama;
Clamad "venid" en nombre de Jesús,
Para salvarnos de la muerte eterna,
Su vida él ofreció en la dura cruz.

Que venga pronto el día tan glorioso
En que los redimidos se unirán
En coro excelso, santo y jubiloso;
Eternamente gloria a Dios darán.

(Viene de la página 7)

NOTAS

El día 3 de febrero falleció en el pueblo de Santa Isablel el Sr. Juan Molina uno de los miembros más fieles y de más larga y consagrada vida cristiana en la Iglesia Evangélica Unida de aquel pueblo. En los servicios funerales ofició el pastor Rdo. Juan Díaz Acosta siendo asistido por los reverendos Antolín Castillo, D. Franceschi, y S. Santiago. Pronunciaron palabras de condolencia los señores Pedro Meléndez, Félix Maldonado y Rubén Negrón.

* * *

La Revista "EL FARO FEMENIL" que se publica en México, D. F. en su edición correspondiente al mes de diciembre de 1946 reproduce un artículo intitulado "Ante Cada Día" escrito por nuestro director y publicado en Puerto Rico Evangélico en una de sus pasadas ediciones.

* * *

"Enseñanza Religiosa" fué el tema de la mesa redonda que se trasmitió el domingo 16 de febrero a las nueve de la noche por la estación WKJB de Mayagüez, mediante una transcripción eléctrica, bajo los auspicios del Servicio de Información de la Universidad. Participantes: profesores Francisco Matos Paoli y Angel Luis Morales, Lcdo. Vicente Geigel Polanco y el Rdo. Enrique Rivera Vives, ministro de la Primera Iglesia Presbiteriana de Santurce.

(Viene de la página 15)

tud en un cuerpo fuerte y activo.

En conclusión, podemos decir que nuestra asamblea ha dejado en nosotros un deseo ferviente de seguir adelante en la lucha por el bien de las almas. Quiera el Señor bendecirnos grandemente durante este año. Así Sea.

Antonio Rivera Rodríguez,
Secretario Sorresponsal.

(Viene de la página 8)

lla (1915), y sus numerosos artículos y panfletos le darán al lector una idea más completa de la base doctrinal de esta secta.

En su obra **Confusión de Lenguas,** Doubleday, N. Y., 1929, Carlos W. Ferguson analiza el origen e historial de esta agrupación, bajo el epígrafe de **Ruselitas.** (Cap. IV.)

El profesor W. L. Sperry, de la Universidad de Harvard, en su obra **Religión en América,** dedica algunas páginas a los **Testigos de Jehová.** Señala los motivos por los cuales han sido llevados a los tribunales con frecuencia; nunca, sin embargo, por razones políticas. Son pacifistas, objetores por conciencia, anticatólicos; pero no son ni falangistas, ni jesuítas, ni comunistas; son..... Testigos de Jehová.

En cuanto a combatirla..... pues, hombre, en el terreno de las ideas, el hombre honrado debe combatir todo lo que le parezca contrario a la verdad; pero reconociendo a cada cual el derecho de elaborar o descubrir y defender su propia verdad. Combatirla en el sentido de odiar a los que abrigan tales ideas, sabotearlos y boicotearlos, es cosa de la jerarquía católico-romana o del Ku-Klux-Klán. Los cristianos evangélicos deben convencer, persuadir; pero no perseguir, tiranizar ni odiar a los que piensan de manera diferente.

(Viene de la página 18)

Nadie debe sentirse tan grande que no pueda hacer este trabajo humilde ya que el Rey de Reyes y Señor de señores nos dió el ejemplo.

III. El motivo sublime y supremo de esta lección. Juan 13:34,35.

1. En el Sinaí se oyó el mandamiento de amar a Dios y al prójimo. Con Cristo aprendemos que debemos amarnos unos a otros como El nos amó.

2. Cristo establece las prácticas del amor como un mandamiento nuevo.

3. Cristo establece el amor como sello del discipulado.

Aplicación

Cristo nos enseña:

1. Que el amor y el servicio son característicos e inseparables en un cristiano.

2. Que siendo El, el más grande de todos no tuvo a menos lavar los pies de sus discípulos.

3. Que es menester que como cristianos sigamos su ejemplo.

4. Que no estaremos dispuestos a servir si no haya mor en nosotros.

5. Que el verdadero espíritu de una vida democrática estriba enque todos los miembros de una familia o de un pueblo estén dispuestos a servirse mutuamente.

Escuela Bíblica —Rdo. José A. Luciano, Redactor.

Lección para el 2 de marzo de 1947.

Tema: El Poder Atractivo de Cristo. Juan 12:12-16, 20-32.

Lectura Devocional: Salmo 2.

Texto Aureo: Y yo, si fuere levantado de la tierra, a todos traeré a mi mismo. Juan 12:32.

Tiempo: 30 A. D.

Lugares: Jerusalem y Betania.

INTRODUCCION

Al comparar el poder de atracción de Jesús con el poder de cualquier otro hombre en el mundo nos damos cuenta de la gran diferencia de uno y otro. La atracción de cualquier hombre es pasajera. Pronto se olvida. Esto nos lo revelan los recibimientos que se hacen a grandes actores. Muy pronto estos son olvidados al surgir una nueva atracción. Con Cristo no sucede así; su poder atractivo es permanente. Su influencia se deja sentir entre los hombres como en los tiempos cuando viviera en el mundo.

Jesús atrajo grandes multitudes en su día y continúa atrayendo por medio de su iglesia a los que se pierden en el pecado. En los días de Jesús muchos fueron atraídos por el poder de Cristo levantado en el Calvario; hoy Cristo ejerce su poder de atracción cuando es levantado por los millares de vidas consagradas a El.

BOSQUEJO

I. La Entrada Triunfal de Jesús. Juan 12:12-16.

1. Jesús atrae a los de su propia raza. Una multitud atraída, quizás por la noticia de la resurrección de Lázaro se dió cita en Jesusalem para ver de cerca al autor de tan grande maravilla. La fama de Jesús se había extendido por todas partes, su actitud frente a los fariseos y como desafiaba la autoridad de estos no era desconocida y por lo tanto muchos querían verle.

2. Las profecías se cumplen. Habíase escrito acerca de Jesús que El entraría triunfalmente en Jerusalem como rey y es esta la ocasión propicia para su cumplimiento. Los que habían escuchado de la fama adquirida por Jesús no podían hacer otra cosa que proclamarle como el Rey de Israel.

II. Atrayendo a los gentiles. Juan 12:20-22.

1. Intereses de algunos griegos por ver a Jesús. Estos griegos sin duda habían oído acerca de la obra que realiza Cristo y tenían deseos de conocerle.

2. Este incidente nos recuerda las palabras de Jesús, "Tengo otras ovejas que no son de este redil, aquellas también me conviene traer."

III. Jesús atrae a todos los seres humanos. vs. 23-32.

1. La visita de los griegos simboliza para Cristo su poder de atracción hacia los gentiles.

2. Jesús ve en la cruz su medio de glorificación.

3. Jesús enseña que es menester fructificar en la vida y ofrece su vida como ejemplo.

4. Cristo manifiesta la gravedad de su responsabilidad y pide fortaleza divina para dar fin a su misión. vs. 27-28.

5. Jesús recibe la consolación del Padre.

6. Cristo manifiesta su misión y lo que espera de sus seguidores.

Aplicación

Los judíos crucificaron a Jesús, y al hacerlo lo levantaron en alto para que como poderoso imán, atrajese a El a todos los que le miraban y confiaban en El. Ya Cristo fué crucificado una vez para ejercer ese poder de atracción y hoy como ayer el mensaje de la muerte yal resurrección de Cristo conserva su poder atractivo. Ahora toca a los creyentes levantar a Cristo por medio del testimonio de vidas limpias para que su poder se manifieste atrayendo a otros hacia El.

Lección para el 9 de marzo de 1947.

Tema: Jesús Lava los Pies a sus Discípulos. Juan 13:3-15, 34-35.

Lectura Devocional: 1ª Pedro 5:5-11.

Texto Aureo: Un mandamiento nuevo os doy: que os améis unos a otros; como os he amado; que también os améis los unos a los otros. Juan 13:34.

Tiempo: Noche antes de la crucifixión.

Fecha: 30 A. D.

Lugar: Jerusalem.

INTRODUCCION

Una discusión entre los discípulos de Jesús acerca de quien sería el más grande y en la ocasión especial en el cenáculo en que uno de ellos tenía que hacer las funciones del dueño de la casa, y entre esa obligación estaba la tradicional costumbre de que uno debía lavar los pies a los demás. Ninguno parecía estar dispuesto a lavar los pies por creerlo servil y denigrante. Jesús aprovechó este momento para dar a sus discípulos una lección de humildad disponiéndose El a lavar los pies a sus discípulos, enseñándoles así que el más grande entre todos es como el que sirve. Al hacer este trabajo, Jesús no solo reprendió la soberbia humana de sus discípulos, sino que sentó un ejemplo que jamás se olvidará.

BOSQUEJO

I. Una lección objetiva de humildad. Juan 13:3-11.

1. Jesús se dispone a lavar los pies a sus discípulos. vs. 3-5.

2. Pedro objeta lo que Cristo se disponía a hacer; y es reprendido por el Maestro. vs. 6-11.

II. Jesús explica los motivos de aquella lección objetiva. Juan 13:12-15.

1. Jesús recuerda y es así aceptado por sus discípulos, que El es su Maestro y Señor, y si El, el Maestro y Señor les lavó los pies, ellos también debían lavar los pies los unos a los otros.

2. Con su ejemplo, Cristo fortalece el programa de fraternidad cristiana.

(Sigue en la página 17, Col. 3)

Primera Iglesia Bautista Central

706 Park Avenue, Brooklyn, N. Y.

RDO. S. SOTO FONTANEZ

Tel. Tremont 2-5242

A la orden de los evangélicos que vienen a Brooklyn.

★

Iglesia Evangélica Española del Bronx

800 Este Calle 156, Nueva York.

Pastor: Rdo. AGUSTIN ALVIRA

Bajo los auspicios de la "N. Y. City Mission."

LE INVITAMOS A VISITARNOS

★

Cooperativa Librería Evangélica

SERVIMOS sus pedidos de libros a cualquier parte de la isla. Pagamos el franqueo.

Betances Esquina Degetau, Apartado 1727. Bayamón, P. R.

¡LIBROS! ¡LIBROS!

El Mundo es Así. E. M. Smith..	$0.60
Democracia Trascendente. A. Rembao	0.80
Los Hugonotes. E. Fliedner.....	0.50
De Mi Infancia y Juventud. A. Schweitzer	0.45
Glóbulos Blancos en la Sangre - Europea. A. Hunter	0.50
El Cristianismo y Una Paz Justa y Duradera, Estudios	0.25
El Peregrino. J. Bunyan	1.50
La Ciencia y El Mundo Invisible. Eddington	0.50
Recreación. (Para las Sociedades)	0.50
Bases Cristianas del Orden Mundial. Wallace y otros	1.50

LIBRERIA PUERTO RICO EVANGELICO

Apartado 1707—Teléfono 723

Comercio 89, altos. — Ponce, P. R.

TALLER BONILLA

MECANICA DE AUTOMOVILES

EN

G E N E R A L

PINTURA "DUCO"

HOJALATERIA

TALABARTERIA

Calle Concordia, — Ponce, P. R.

RADIO—SERVICIOS

★

ESTACION W. P. A. B.

Ponce, P. R.

Auspiciado por la Asociación Ministerial de Ponce

Fecha: Todos los lunes. Hora: 2:30-3:00 P. M.

Director: José D. Camacho.

ESTACION W. A. P. A.

San Juan, P. R.

Auspicia: La Iglesia Bautista de San Juan.

Fecha: Todos los domingos. Hora: 8:30-9:00 A.M.

Director: Gerardo Dávila, hijo.

ESTACION W. P. B. P. 1450 Kcs.

Mayagüez, P. R.

Auspicia: Iglesia Presbiteriana de la Marina de Mayagüez

Fecha: Todos los domingos. Hora: 8:30 A. M.

ESTACION W. K. V. M.

Arecibo, P. R.

Auspicia: Iglesia Presbiteriana.

Fecha: Todos los Jueves. Hora: 8:30 A. M.

Director: Rdo. B. Badillo Bello.

Estudio Fotográfico Castro

★

"EL ESTUDIO de los NIÑOS"

Fotografías en Bellos Colores

★

Ponce de León 1453, Pda. 21.

Teléfono 2-5477 — Santurce, Puerto Rico

TIPOGRAFIA PUERTO RICO EVANGELICO

"35 Años de Experiencia en el Ramo: Nuestra Mejor Recomendación."

HACEMOS TODA CLASE DE IMPRESOS

COBRAMOS LOS PRECIOS MAS BAJOS

❀

Contamos con personal experto y maquinaria moderna

❀

"PUERTO RICO EVANGELICO"
Apartado 1707 — Teléfono 723
Comercio 89, Altos, Ponce, P. R.

"Nuestros Modernos Talleres Tipográficos".

PUERTO RICO EVANGÉLICO

Pro Christo

Año XXXV. Ponce, P. R., 10 de marzo de 1947. Núm. 17.

JESUS: EL HUESPED DIVINO

El Huésped de los caminos polvorientos de Judea, el Divino Jesús, siempre es reconocido al sentarse a la mesa y partir el pan con la bendición del cielo. No habrá hogar pobre que El no enriquezca, ni mesa sencilla que El no haga abundante y apetitosa. El pan comido de su mano siempre será pan de bendiciones, y alimentará tanto al cuerpo como al espíritu. Jesús sentado a la mesa será el hermano, el amigo, el compañero que comparte con el pobre mortal los gloriosos tesoros de la Divinidad. Hay, de momento, al reconocerle, un dulce espanto, un dichoso temor, pero en seguida la tranquilidad de que estamos junto al Hijo del Hombre, que siente y padece con nosotros, nos dará la dulce sensación de parentesco, de familia. No abandones, Jesús, nuestro hogar en este momento en que reconocemos en Ti al Señor de la muerte y del sepulcro.

PUERTO RICO EVANGELICO

DIRECTOR
Jorge N. Cintrón

ADMINISTRADOR
Israel Bracer.

Pres. Junta de Publicación:
Dr. Florencio Sáez.

Redactores: Samuel J. Vélez, Joaquín Vargas, Antonio Luciano, José D. Camacho, Julia Torres, V. Colón Bonet, S. Santiago Alvarado, N. Briones Cruz.

Colaboradores: Angel Archilla Cabrera, Abelardo M. Díaz Morales, M. E. Martínez, Hipólito Cotto Reyes, Angel M. Mergal, Florencio Sáez, Domingo Marrero Navarro, G. Cotto Thorner, CarlosE. Curet, Alberto Rembao, A. Pereira Alves, Oscar Rodríguez, Carmelo Alvarez, Gilberto Robles, Aracelio Cardona, José L. Delgado, J. L. Santiago Cabrera, J. Espada Marrero, P. F. Velázquez, B. Angulo, Rogelio Archilla, Juan B. Huyke, A. Díaz Alfaro, J. M. Amaro, Miguel Limardo, W. F. Santiago, José David Rodríguez, M. A. Valentine, J. Díaz Acosta, José Vilar, M. A. Péllicier, L. Rosario Nieves, T. Rosario Ramos, G. Candelas.

Puerto Rico Evangélico es el órgano oficial de las denominaciones evangélicas: Bautista, Discípulos de Cristo, Metodista, Presbiteriana, Evangélica Unida de P. R. Se publica quincenalmente en los Talleres Puerto Rico Evangélico Inc. Admitido como correspondencia de segunda clase en las oficinas del correo de Ponce, P. R., el día 10 de julio de 1912, de acuerdo con la ley del 8 de marzo de 1879. Acogido a la tarifa especial de franqueo provista en la sección 1108 de la ley 8 de octubre de 1917. Afiliado a la Asociación de Iglesias Evangélicas de P. R.

Precio de Suscripción: Dentro de la Unión Postal, $1.00 al año. En los demás países, $1.50 al año. Pago Adelantado.

Toda la correspondencia será dirigida a "Puerto Rico Evangélico, Inc." Apartado 1707, Ponce, P. R.

Oficinas de la Dirección, Administración y Talleres Tipográficos radicadas en el edificio Puerto Rico Evangélico, calle Comercio 89, en la ciudad de Ponce, P. R. Teléfono Núm. 723.

Año XXXV. Número 17.
10 de marzo de 1947.

Quieren ayudarnos

La "American Association of Advertising Agencies" agradeciendo las informaciones enviadas, se ofrece a sus órdenes y anticipa su contínua colaboración.

Emilia Vene.—Oficina de Información Extranjera, N. Y.

* * *

Se deleita leyéndonos

"Para comunicarle que oro al Señor para que le ayude en la dirección de la revista, como hizo con los anteriores directores. He recibido puntualmente los primeros números de la suscripción, deleitándome con su amena lectura."

Juan Millant, Veterans' Adm. Hospital, Long Island, N. Y.

* * *

Suscripción por cinco años

"Incluyo giro postal de cinco dólares ($5), importe de mi suscripción desde octubre de 1946 hasta octubre de 1951".

Rafaela Ch. Vda. de Collazo, Río Piedras, P. R.

* * *

P. R. E.: su periódico oficial

"Los felicito por el buen trabajo que están haciendo en pro de la obra total evangélica en nuestro querido Puerto Rico. Llevo siete años recibiendo el P. R. E., es mi periódico oficial de mi querida patria. A sus órdenes, como siempre."

William B. O'Neill, Albuquerque, Nuevo Méjico.

* * *

Reconocimiento, Felicitación y Pauta

"He lamentado con toda la sinceridad de mi corazón la retirada del buen hermano Rdo. Miguel E. Martínez, de la dirección de Puerto Rico Evangélico, pues he creído siempre que bajo la dirección de éste cristiano paladín, nuestro periódico alcanzó una respetable posición, y la pluma vibrante de éste cristiano y valeroso hombre de Dios siempre se esforzó en rendir los mayores honores a Dios y a su bendita causa. Vaya para el paladín saliente nuestro reconocimiento, y que el Señor le dirija, le bendiga y le guarde en su nuevo campo de labores y que su buena cooperación no falte a nuestro querido periódico, que sabemos, nuestro hermano ama tanto, toda vez que el mismo es en parte un girón de su útil vida.

A usted hermano, quiero felicitarlo, por haber tenido el privilegio de habérsele investido del honor de ser el Director de nuestro periódico y Dios permita que la sabia dirección que el hermano Martínez inspiró a nuestro periódico, le sirva de pauta a usted a fin de que su dirección constituya un nuevo triunfo de la causa de nuestro Dios. ¡Qué Dios le ilumine y le ayude a ir adelante!"

Fraternalmente,
José L. Más, San Juan.

Cartas del Lector
P. R. E.
Ponce, P. R.

* * *

"Quiere llegar a las 50"

"Esta va con el objeto de participar a usted el resultado obtenido en mi campaña pro P.R.E., mi amada revista. Cuento actualmente con 37 suscripciones. Si es posible, favor de mandarme algunos ejemplares adicionales, pues quisiera llegar a las 50 suscripciones."

Renato Bello B.—Quiriquire, Monagas, Venezuela, S. A.

* * *

Desea rodearse de buena literatura

"Desde hace algunos años he leído la revista P.R.E. y había tenido ardientes deseos de escribirle para pedirle el favor especial de considerarme como uno de sus suscritores, pues siempre he tenido el deseo de rodearme de buena literatura evangélica y con sinceridad les digo que P.R.E. figura entre los primeros periódicos evangélicos publicados en español."

A. Porras P.,—Riomanso, Rovira-Tolima, Colombia.

* * *

Don Rogelio en Venezuela

"En estos días nos visitó el hermano Don Rogelio Archilla y predicó dos veces en nuestro templo del Salvador, dejando una impresión muy agradable. Hubiéramos deseado que se quedara por dos semanas, pues predicadores de esa talla necesitamos por aquí. Ojalá y de esa isla donde tanto abundan los buenos predicadores nos hicieran una visita de vez en cuando."

Samuel D. Silva-Maracaibo, Venezuela.

EDITORIAL

Homenaje al Dr. Carlos Detweiler

En la tarde de ayer la Convención de Iglesias Bautistas de Puerto Rico y sus organizaciones reunidas en el templo de esa denominación en el pueblo de Carolina ofrecieron un homenaje al Dr. Carlos Detweiler, Secretario General de Misiones para la América Latina, quien se retira del servicio activo después de una fructífera labor ministerial en los pueblos de la América Hispana.

Es don Carlos S. Detweiler un notable escritor, un misionero de rica experiencia y un ameno exégeta de las Sagradas Escrituras.

Su labor misionera comenzó en el año de 1898 en la República de Ecuador, donde sirvió como Colportor. Mas tarde pastoreó la Iglesia Bautista en Lake Cristal, Minnesotta. En el año 1909 llegó a Puerto Rico donde permaneció actuando como pastor, misionero de distrito y misionero general hasta 1919. Desde el mes de mayo de ese año prestó sus valiosos servicios a la "American Baptist Home Mission Society" como Secretario de la Obra Misionera Bautista en la América Latina.

Próximamente el Dr. Detweiler se jubilará de sus labores activas, después de 49 años dedicados fielmente a la divulgación del Evangelio en nuestros pueblos.

En reconocimiento de sus servicios, las iglesias bautistas de Puerto Rico dedicaron con sincero cariño este tributo de amor al Dr. Carlos S. Detweiler.

"Puerto Rico Evangélico" saluda al ilustre misionero y se une al homenaje con sinceridad y simpatía.

* * *

El Nuevo Rector del Instituto Politécnico

El día 1° de marzo fué instalado el tercer rector del Instituto Politécnico de Puerto Rico, el doctor Eduardo G. Seel, quien sustituye al Dr. Jarvis S. Morris.

El rector Seel llega al Politécnico procedente de Bogotá, Colombia, teniendo a su favor una amplia experiencia como misionero, educador y administrador.

El Instituto Politécnico recibe al Dr. Seel en los momentos en que comienza un programa de construcciones y cuando los horizontes académicos de la institución se dilatan hasta su máximo en un esfuerzo honrado por ayudar a la educación integral de las generaciones puertorriqueñas.

Hasta ahora el Instituto Politécnico ha servido a todas las clases sociales nativas, sin considerar las filiaciones políticas, religiosas ni raciales. Por eso ha recibido el endoso y el respaldo de los diferentes sectores de la comunidad.

Nosotros esperamos que la institución hermana, bajo la dirección del Dr. Seel se mantenga fiel a su primer amor. Que los ideales que inspiraron a su fundador, el Dr. J. H. Harris sigan inspirando también al nuevo rector, recordando siempre el fundamento cristiano del colegio y su inevitable y conveniente conexión con toda la vida de nuestro pueblo.

Para la continuación de la obra iniciada por el Dr. Harris, y afirmada por el Dr. Morris, modestamente ofrecemos nuestra colaboración al rector Seel, con la esperanza de que el Instituto Politécnico pueda cumplir su misión cristiana con éxito.

* * *

La Academia Bautista en Barranquitas

La dedicación del primer edificio permanente de la Academia Bautista en Barranquitas se efectuó el viernes 28 de febrero por la noche. En tan importante acto participaron los doctores Angel M. Mergal, Carlos S. Detweiler, Dean Goodwin y el profesor Aaron Webber.

La Academia Bautista en Barranquitas es una institución evangélica de segunda enseñanza, fundada por el Rdo. Esteban S. Huse, hijo. Durante veintiún años ha venido realizando una considerable labor en beneficio de la educación de la juventud puertorriqueña. Son muchos los graduados de esta institución, quienes habiendo continuado estudios superiores, sirven a la sociedad desde sus profesiones dentro de un alto espíritu de cristianismo aplicado.

Felicitamos a los directores de la Academia Bautista por este paso progresivo. Es nuestro deseo que el pueblo puertorriqueño esté debidamente informado acerca de los planes e ideales de esta institución, en tal forma que pueda ofrecer la ayuda financiera necesaria para aumentar su capacidad de servicio y utilidad en este país donde tantas escuelas necesitamos. Hasta ahora la Academia se ha sostenido con la ayuda de la Misión Bautista y la cooperación espontánea de aquellos que aman esta escuela.

No dudamos que la generosidad de muchos puertorriqueños puede manifestarse en forma creadora cooperando al engrandecimiento físico y académico de este centro de enseñanza.

El Dr. Mergal Contesta

Pregunta:

"En "Puerto Rico Evangélico", Núm. 14, 25 de enero de 1947, alguien hizo las siguientes afirmaciones: "El Evangelio es un Hombre, una persona", etc., etc., y más adelante, en otro párrafo dice: "El Evangelio es un Camino." No se necesita ser un teólogo para saber que estas afirmaciones no son verdaderas y por lo tanto no deben hacerse. Tenemos la obligación de enseñar correctamente lo que verdaderamente es el Evangelio. Yo afirmo que "El Evangelio" no es un "Camino" ni es tampoco "una Persona.".. Tampoco.. el Evangelio es "un Hombre." Las palabras están bien escritas pero en su fondo no tienen la verdad deseada."

—F. T. Q., Cabo Rojo, P. R.

Respuesta:

La **Teología** es una ciencia. En una exposición científica los conceptos básicos han de expresarse por medio de una nomenclatura técnica, con acepciones uniformes para todos los entendidos en la materia. Por supuesto, eso es lo ideal, en realidad, eso nunca sucede; pues un término como **democracia**, que pertenece a la **Ciencia Política**, no puede ya usarse sin ir, como dicen los semánticos, **cargado.** En ciencias físicas o matemáticas, relativamente ajenas a la vida emocional, la nomenclatura se ha conservado más o menos ajena a los procesos semánticos; pero en las ciencias sociales y humanistas, no es posible hacer lo propio.

En el artículo de referencia, la conferenciante, no estaba usando lenguaje técnico; antes al contra-

(Sigue en la Pág. 5, Col. 2)

NOTAS

La Instalación del Presidente del Politécnico

El sábado 1° de marzo a las nueve y treinta de la mañana, se llevó a efecto la ceremonia de inauguración del nuevo presidente del Instituto Politécnico de San Germán, señor Edward G. Seel, D.D., cuya instalación estuvo a cargod el licenciado James R. Beverley, presidente de la Junta de Síndicos del Instituto.

Hizo uso de la palabra, además del señor Seel, el doctor Jarvis S. Morris, presidente saliente; y pronunciaron discursos de salutación al nuevo presidente, el Sub-Comisionado de Instrucción H. Martin; el Rector de la Universidad, licenciado Jaime Benítez; el doctor H. J. Williams, presidente del Seminario Evangélico de Puerto Rico; Luis Muñiz Soufront, presidente de la Asociación de Maestros de Puerto Rico; la señora Laura Bover, a nombre de la facultad; el señor Rafael E. García, a nombre del estudiantado, y el señor Hipólito Marcano, a nombre de la Asociación de Graduados del Politécnico.

El programa incluyó una procesión académica de los miembros de la Junta de Síndicos, la administración, la facultad y los estudiantes seniors; invocación, bienvenida, himnos por la Masa Coral del Instituto,y discursos. A las doce del día fueron servidos dos almuerzos de gala; uno en Loma Vista para los invitados de honor y la facultad del Instituto, y otro en el Salón comedor para los visitantes. A las dos y treinta de la tarde se efectuó la ceremonia de dedicación de los anexos y domicilios sociales levantados en el campus; a las tres se sirvió un té en Casa María para los visitantes, la facultad y los graduados; y de tres a siete de la tarde, se celebraron partidos de béisbol y volibol en el campo atlético entre la Universidad de Puerto Rico y el Politécnico.

* * *

Homenaje a la Sra. Vicenta Ch. de Villaronga

La Fraternidad de Universitarios Evangélicos auspició un homenaje a doña Vicenta Ch. de Villaronga, el día 6 de marzo en la capilla del Seminario Evangélico en Río Piedras.

* * *

Jean Harbison en la U. P. R.

El 19 de marzo la Sra. Jean Harbison, quién actualmente presta servicios en el Proyecto "El Guacio," será presentada ante el estudiantado de la Universidad de Puerto Rico por la F. U. E. en una conferencia cuyo tema es: "Un Reto a la Juventud Universitaria."

* * *

La F. de U. E. en un Radioforo

En reciente radioforo sobre las "Fraternidades y Sororidades", el Sr. Luis A. Garrastegui, Presidente del Consejo de Estudiantes de la UPR, destacó el hecho de que una organización estudiantil que no tenía prejuicios ni exclusivismos de ninguna especie y que se dedicaba a asuntos serios era la Fraternidad de Universitarios Evangélicos.

* * *

"El Seminario Evangélico en Un Radioforo"

Para el 9 de marzo estaba anunciada la transmisión de un radioforo sobre las "Aportaciones Religiosas y Culturales del Seminario Evangélico de Puerto Rico" bajo los auspicios del Servicio de Información de la Universidad.

Participantes: El Dr. Hugo J. Williams, Rector del Seminario Evangélico, los profesores Angel Mergal, Florencio Sáez y Domingo Marrero con la ayuda del Rdo. Miguel Limardo, pastor universitario. Actuará como mantenedor el Lcdo. J. M. Toro Nazario.

* * *

Dos Medallas de Ebano

El profesor José Ferrer, del Departamento de Estudios Hispánicos de la Universidad de Puerto Rico, disertó en la Sala de Conferencias del edificio de Estudios Generales de esa institución sobre el tema; "Dos Medallas de Ebano: Marlen Anderson y Paul Roberson", el día 28 de febrero. Auspició la F. de U. E.

* * *

El Dr. George Buckner en el Seminario

"La Responsabilidad de los Estudiantes Cristianos en el Momento Actual" fué el tema acerca del cual habló el Dr. George Buckner, director de la revista "World Call" ante los seminaristas y los universitarios evangélicos en la capilla del Seminario.

NOTAS

Doña Paula Beltrán fallece en N. Y.

Después de una larga y dolorosa enfermedad falleció en la ciudad de Nueva York la señora Paula Beltrán. Así lo informa la hermana María Otero. Resignadamente esperó en Dios, se inclinó y oyó su clamor.

* * *

La Convención de Trabajo Social

La Cuarta Convención de Trabajo Social,—que no es una asamblea de Trabajadores Sociales—se reunirá en la ciudad de Río Piedras durante los días 21 al 23 de marzo, bajo la presidencia de la Sra. Carmen R. de Alvarado. El tema central de la misma es "El Problema de la Delincuencia: Sus Causas y posibles Soluciones." Los actos son públicos y se agradecerá la cooperación de todos.

* * *

Delegados a Inglaterra

La Asociación de Iglesias Evangélicas de Puerto Rico en su última asamblea eligió a los Rdos. Florencio Sáez y Juan Bidot, delegados de Puerto Rico a la Conferencia de la Asociación Mundial de Escuelas Bíblicas que se celebrará en agosto del año en curso en la ciudad de Birmingham, Inglaterra.

Se espera que cada iglesia de la Asociación y sus Escuelas Bíblicas habrá de ayudar con una ofrenda generosa y liberal para ayudar a pagar en parte los gastos de los delegados.

Agradeceremos mucho, donativos de individuos, iglesias y Escuelas Dominicales.

Envíe su contribución al Tesorero, Dr. H. J. Williams, apartado 426, Río Piedras.

Rdo. Virgilio I. González.
Pres., Comite de Educ. Cristiana.
Rdo. Juan Bidot,
Sec. Ejec. del Comite Educ. Cristiana.

Unión de Ministros

En el Centro Cristiano de la Primer Iglesia Metodista de Habla Española de Nueva York en el 238 President Street, fué definitivamente organizada "La Unión de Ministros, Pastores y Obreros Evangélicos de Habla Española de la ciudad de Nueva York" que será inspiración y ayuda en el trabajo de este gran campo misionero donde más de un cuarto de millón de hispanos han establecido sus hogares.

La directiva la componen los siguientes ministros, pastores y obreros: Presidente, Víctor M. Buenahora; Vice-presidente, Hipólito Cotto Reyes; Secretario, Alberto B. Báez; Subsecretario, Herminio L. Pérez; Tesorero, Francisco Berly Colón; Secretario de Promoción, Gilberto Candelas; Vocales, Felipe Sabater, Ramón Reyes Hernández.

El Dr. Mergal Contesta.

(Viene de la página 4)

rio procuraba exponer su idea de Evangelio a lo vivo, para hacerse entender de una concurrencia de personas ajenas a las disciplinas de la teología. Lo que quiso dar a entender la conferenciante es que El Evangelio está personificado en la **persona** de Jesús, y tiene por objeto la **persona** humana, la del interrogante, por ejemplo. El Evangelio persigue una relación de **personas** y no de fórmulas teológicas. **El Camino** es la expresión con que el Nuevo Testamento designa a Jesús. Y nuestras vidas, poéticamente, trazan un camino en el tiempo. Llamar al Evangelio un **Camino** equivale a decir que Jesús, **El Camino**, una vez recibido por la persona humana, determina **El Camino** de la vida del cristiano. Es decir, si usted recibe el Evangelio de Jesús, poéticamente se dice que usted recibe a Jesús, una persona, y que la actitud suya hacia otras personas, y usted mismo como persona, será diferente. El Camino del Evangelio hace el camino de la persona diferente. En este sentido el Evangelio es una persona, Jesús, y una relación de **personas**, los cristianos. Y equivale a una vida (un camino) cristiano.

En la mayoría de las personas humanas el pensamiento y su expresión verbal no corresponden con su vida. No viven lo que piensan y lo que dicen. Pero en Jesús, pensamiento y palabra (su Evangelio) se correspondían exactamente con su vida; por eso el **Evangelio** de San Juan afirma que Jesús declaró: "Yo soy el Camino, la Verdad y la Vida." El Evangelio es la Verdad acerca de Dios y de los hombres. Luego fué Jesús mismo quien dijo que el Evangelio (la Verdad) es una **persona** (Jesús y toda persona que reciba su Verdad) y un Camino (el Camino de la Verdad), una Vida Cristiana.

QUIEN ES QUIEN

Samuel J. Vélez: Ministro de la Iglesia Presbiteriana en Higuey, Aguadilla. Redacta la página de noticias de su denominación. En esta edición inicia una serie de cuatro programas evangelísticos para la juventud. Próximamente publicaremos una nueva sección.

Explicación a los Lectores:

Nos imaginamos la reacción de nuestros lectores al recibir este número de la revista. La escaséz de papel nos ha obligado a suprimir ocho páginas en esta edición y posiblemente en la próxima también. Por eso echarán de menos la Sección Gráfica que estaba dedicada al Hospital Presbiteriano, dos colaboraciones de los compañeros Domingo Marrero y Gilberto Robles, las secciones de Citas y Datos, Mundo Contemporáneo y dos nuevas secciones que debían aparecer hoy, Crucigrama Bíblico y la Página de Adoración.

Nuestro empeño en continuar la publicación ininterrumpida de esta revista desde su fundación en 1912, lo demostramos usando una clase de papel muy caro, aunque tengamos que sufrir la alteración del formato, el tamaño de la revista y el presupuesto.

Los efectos de esta crisis lo comparten con Puerto Rico Evangélico los colegas El Testigo, El Evangelista Pentecostal, El Boletín y el "Poligraph" los cuales también se imprimen en nuestros talleres y cuyo número de páginas ha sido reducido.

Tan pronto recibamos los pedidos de papel reintegraremos a los lectores las páginas que hoy comenzamos a deberle. Mientras tanto suplicamos paciencia y benevolencia. Aceptamos esta situación como nuestra cuota de crisis en este torcido mundo cuyo rumbo modestamente aspiramos a orientar.

Campo Bautista

Sr. José D. Camacho, Redactor. Corral Viejo, Ponce.

SAN JUAN

Los que se van y los que llegan.—En los primeros días del mes de enero de 1947, partió para los Estados Unidos, en viaje de luna de miel, nuestra querida hermana Nilda Sofía González, quien por un tiempo fué miembro de nuestro coro. Ella se propone residir en el continente con su esposo. Les deseamos muchas bendiciones del Señor en su nueva vida y esperamos que no se aparten nunca del camino que han escogido, el que les trazó nuestro amado Salvador en su precioso Evangelio.

Procedente también del Norte, nos llegó recientemente doña Eugenia Barredo, abuela de nuestros jóvenes hermanos José Ramón Morales y Augusto Morales. Doña Eugenia se ausentó por varios meses para visitar a sus parientes en la Ciudad de Los Rascacielos. Damos gracias a nuestro Dios que nos la trajo sana y salva.

Enfermos.—Se encuentra recluído en el Hospital Municipal en Santurce, nuestro querido hermano don Rosendo Figueroa, miembro activo de nuestra Sociedad de Caballeros. Ya está en franca mejoría, por lo que damos gracias y pedimos a Dios que pronto le permita regresar junto a los que le aman.

También está hospitalizado don Agapito Miranda, quien será objeto de una intervención quirúrgica en la vista, en el Instituto Oftálmico, al lado de nuestro templo. Pedimos las oraciones de todos nuestros hermanos por la salud de estos hermanos.

Damos gracias también porque ya está restablecido nuestro hermano, el joven Pablito Alvarez, miembro del coro y de la sociedad de jóvenes varones.

Nuevo Programa Radial.—El día 19 de enero, próximo pasado, nuestra juventud inauguró nuestro nuevo programa de radio "Cara a Cara Con Jesús", el que se seguirá trasmitiendo todos los domingos a las 8:30 de la mañana por la nueva radioemisora de esta capital, WAPA. Es otro triunfo de nuestros jóvenes que se esfuerzan por expandir el Evangelio por todos los medios a su alcance. Pedimos a nuestros hermanos de la isla en general que sintonicen sus receptores y nos escriban sobre sus impresiones en el programa. Así también pedimos vuestras oraciones para que nuestros esfuerzos sean de beneficio para nuestra Patria.

Don Tomás Berríos Berdecía: Nuestro amado hermano don Tomás Berríos Berdecía, distinguido hombre público que fuera y muy consagrado en el amor de Cristo, nos dejó el día 18 de enero del corriente año, para estar junto al trono del Eterno. Sabemos que tenía su sitio allí, quien como él se supo ganar el cariño, el respeto y la distinción de todos los que le conocían. Nunca le marearon las alturas. Procedente de una digna familia de su, pueblo natal Barranquitas, entró en las lides políticas, llegando a escalar altos puestos en la vida pública. Su humildad y su amor al prójimo fueron perenne ejemplo de cristianismo. Por eso nunca tuvo enemigos. No podía tenerlos porque no los hizo. Todos eran sus amigos después de conocerle. A nuestro amado hermano don Tomás le decimos hasta la vista en la gran reunión de los Santos. A su viuda y demás familiares les deseamos la consolación del Señor y que sus bendiciones lluevan sobre ellos.

Nuestro Coro en la Convención de Iglesias Bautistas.—El día 9 de marzo nuestro cor cantará en la Convención de Iglesias Bautistas de Puerto Rico que se llevará a efecto en Carolina, Puerto Rico.

Programa de la Unión Bautista.—La Unión Bautista de Jóvenes preparó un variado programa para los dos primeros meses del año. Bajo la presidencia de Eloy León en su primera reunión del 1947, se aprobó el siguiente programa:

Enero 17. Opinión Personal Sobre un Texto Bíblico por don Rafael Maldonado.

Enero 24. Programa Misionero por nuestra misionera Srta. Petronila Nieves.

Enero 31. Deportes Bíblicos.

Febrero 7. Programa Social. (Recital por un declamador de la capital.)

Febrero 14. Mensaje por el Dr. Angel M. Mergal.

Febrero 21. Servicio al Aire Libre por el Grupo Religioso.

Febrero 28. Programa de Aniversario de la Iglesia.

Censo. Uno de nuestros grupos de visitas misioneras ha comenzado un censo de los hogares visitados como parte de su trabajo social durante este año. Aplaudimos esta actividad y pedimos al Señor por su éxito.

PONCE

Bautismos.—En el servicio de despedida del año de 1946, fueron recibidos en nuestra iglesia, mediante el bautismo, los hermanos Jorge García, Sixto Figueroa, Regina Segarra y Silvia de Jesús.

Nuevo Directorio de la Iglesia.—Para regir los destinos de nuestra iglesia durante el presente año de 1947, fueron elegidos en la noche del 10 de enero los siguientes hermanos que formarán el Directorio: Rdo. E. M. Bernier, presidente; Rdo. José L. Delgado vicepresidente; Sra. Rita Rentas de Bernier, secretaria; Sra. Inés F. Quiles, tesorera; Srta. Adela Tarrats, tesorera de beneficencia y los hermanos don Fundador Pérez, don Luis Torres, don Claudino Santana, don Emilio Santiago, doña Gregoria Márquez, don Tiburcio Ruiz y don Agapito Bonilla, vocales.

Visitantes.—Con motivo de un foro celebrado en nuestra iglesia en la noche del jueves, 16 de enero de 1947, tuvimos la dicha de saludar a queridos hermanos y compañeros que nos honraron con su visita en esta ocasión. Fueron ellos los siguientes: Rdos. G. A. Riggs, ex-misionero general de nuestra obra en Puerto Rico; Aarón F. Webber, nuestro actual misionero general; Jorge Nehemías Cintrón, director de "Puerto Rico Evangélico" y pastor de la Iglesia Metodista de la Playa; José D. Camacho, pastor de Corral Viejo, Enrique Pérez, pastor de Coamo y la Srta. Laura Fish, directora de nuestra Escuela para Misioneras establecida en Barranquitas. El Rdo. Riggs nos volvió a visitar en la noche del domingo 19 de enero, trayéndonos entonces un edificante mensaje.

Campo Metodista

NUESTRA CONFERENCIA ANUAL EN PONCE

Recientemente se celebró en Ponce, en el Templo Metodista de la calle Villa, la cuadragésimasexta sesión de la Conferencia Provisional Anual de la Iglesia Metodista de Puerto Rico. Presidió el Obispo Charles W. Flint, y a la misma concurrieron todos los ministros y delegados laicos fraternales de las iglesias en la Isla. Acompañó al obispo Flint, en su viaje episcopal, el doctor Earl R. Brown, secretario ejecutivo de la Junta de Misiones Domésticas de la Iglesia Metodista en los Estados Unidos.

Los trabajos se iniciaron con una recepción pública en honor de los visitantes, durante la cual, el Dr. Fidel Alonso dió la bienvenida a nombre de la administración municipal.

Los demás días de la sesión fueron dedicados a los negocios de la conferencia y a la realización de ciertas actividades religiosas previamente bosquejadas en el programa.

Entre otros, la conferencia adoptó, por unanimidad, los siguientes acuerdos: (1) Coadyuvar en todos los movimientos y campañas, que tiendan a vigorizar la posición de la escuela laica y la separación de la Iglesia del Estado. (2) Respaldar aquellos proyectos presentados en la Legislatura que tienen como objetivo la erradicación de la bolita, de la prostitución y del vicio en general. (3) Respaldar la organización, recientemente creada, que se conoce como la Asociación Democrática de Padres y Maestros, y estimular la organización de capítulos locales en todos los pueblos de la Isla. (4) Enviar al presidente Truman y a los presidentes del Senado y de la Cámara, en Washington, una petición firmada por todos los ministros y delegados, solicitando la celebración de un plebiscito que defina el status político final para Puerto Rico. (5) Dar a conocer al pueblo, a través de todos los medios posibles, el credo social de la Iglesia Metodista.

La próxima asamblea se verificará en la ciudad de Arecibo.

Traslados

El Rdo. Apolinario Cruz Sánchez de Guayama a San Juan.

Rdo. Jesús M. Amaro de Jayuya a Guayama.

Rdo. Leonardo M. Laboy, a Utuado.

Los traslados se efectuarán en junio. El pastor para Jayuya se nombrará para esa fecha.

AVISO A LOS PASTORES
de las Iglesias Metodistas en P. R.
¡Atención!

Tan pronto sepan de un miembro de su congregación que viene para nueva York, favor de escribir a nuestro pastor, Rdo. Diego Flores, (504 W. 134 St. New York 31, N. Y.) informándole a que dirección viene dicho hermano o hermana. Además deben insruirle que nuestra Iglesia está situada en la Avenida Lexinton, esquina Calle 111; que celebra servicios los domingos a la 1:15 de la tarde y los martes y viernes a las 7:45 de la noche.

Muchos miembros de sus iglesias llegan a esta ciudad un tanto desorientados por no saber dónde queda la Iglesia Metodista y cuándo celebra sus servicios, deciden por quedarse en sus casas y poco a poco van perdiendo el entusiasmo por las cosas de Dios.

PATILLAS—**Rdo. P. F. Velázquez.**

Cambio de Residencia.—Se ha movido para la ciudad universitaria, la activa hermana, doña Marcelina Lebrón con su hijo Modesto Rodríguez Lebrón que estudia en la Universidad. Echaremos de menos a tan distinguidos hermanos. Nos gozamos que estarán en la grey del Rdo. Jorge Rivera, a quien le encomendamos su cuidado espiritual.

Defunciones.—Este año hemos tenido unas cuantas defunciones en nuestra Iglesia. Entre ellos señalamos a doña Agripina Cintrón, a don Francisco Laboy y Doña Sixta Ortiz.

Nacimiento.—El hogar de nuestro hermano Eusebio Rivera, estudiante en el Seminario, celebra el advenimiento de un varoncito.

Bodas: Realizaron el sueño dorado de su vida la distinguida hermana Fela Soto Valles con el ex-militar Epifanio Lebrón. Bendiciones a estos hermanos.

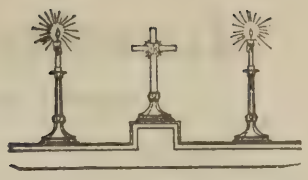

CAMUY—**Rdo. Alfredo Rivera.**

El día 6 de enero de 1947, se llevaron a efecto las elecciones de las nuevas Directivas de las Ligas Juvenil e Intermedia de la Iglesia Metodista de Camuy, Puerto Rico.

Las nuevas directivas son las siguientes:

Liga Juvenil: Estrellita Rodríguez, Presidenta; Lidia Méndez, Vicepresidenta; Casilda Cabrera, Secretaria; Carmen Ana Cabrera, Tesorera; Rafael Angel Cruz, vocal.

Liga Intermedia: Isolina Martínez, Presidenta;Gloria Quijano, Vice-presidenta; Aida Rodríguez, Secretaria; Lumen Méndez, Tesorero; Aida Cabrera, vocal.

Se celebró una fiestecita social que resultó muy alegre y animada.

VIEQUES—**Rdo. Juan K. Vincent.**

Recientemente tuvimos un magno servicio en nuestra iglesia. La parte devocional fué dirigida por nuestro pastor, Rdo. Vincent. El mensaje de la noche estuvo a cargo de nuestro primer predicador local, el hermano Félix C. Parrilla.

Después del mensaje tuvimos la instalación de los nuevos oficiales de la sociedad de jóvenes.

Constituyeron la nueva directiva: la Srta. Leonor Rosa. presidenta; Aureacelia Parrilla, vicepresidenta de adoración; Ismael Huggins, vice-presidente de estudios; María Velázquez, vicepresidenta de Servicio de la Comunidad; Juanita Rivera, vicepresidenta de Recreación; Petrita Parrilla, tesorera y Catalina González, secretaria.

Todos estos oficiales fueron instruidos de acuerdo con nuestra "Disciplina" antes de poner sobre sus hombros tan magna responsabilidad.

Terminamos nuestro servicio con una meditación silenciosa, siendo despedidos con la bendición por nuestro pastor.

IMPORTANTE

En un hogar evangélico es necesario que se lea literatura netamente evangélica. "Puerto Rico Evangélico llena esos requisitos. Suscríbase hoy.

Juventud Evangélica

Samuel J. Vélez Santiago, Redactor.

Entre Novios

1. ¿Es su novio (o novia) un buen conversador? ¿Pensador? ¿Le gusta oir a otros?
2. ¿Cuántas clases o formas de recreación tienen en común?
3. ¿Están de acuerdo en sus lealtades religiosas? ¿En las costumbres? Piense sobre estos asuntos y hasta el 25 de marzo. Buena suerte.

Tema: Ayudando a otros Jóvenes a Conocer a Cristo

Primera parte: ¿Por qué es el Evangelismo tan importante?

Nota: Esta es una serie de cuatro estudios sobre el significado del Evangelismo para la juventud. Ahora que la Iglesia Evangélica en Puerto Rico va a lanzarse a una gran campaña de evangelismo que culminará en el jubileo, necesario es que la Juventud adquiera una nueva visión sobre el evangelismo y su responsabilidad.

Objetivos: 1. Que los presentes adquieran una nueva visión de la belleza e importancia de la palabra **"Evangelismo"** y 2, que hagan suyos los grandes motivos que les hará estar ansiosos por llevar a otros jóvenes al conocimiento de Cristo. Esto dependerá de la discusión y las preguntas.

Método: El director tendrá que presentar casi todo el material. Recuerde que los demás no han pensado nada acerca del tema. Puede asignar algunas de las secciones, anticipadamente. Prepare bien las preguntas.

Introducción: ¿Qué es lo primero que se os ocurre al decir **"Evangelismo"?** A veces las palabras sufren cambios en su sinificado al correr del tiempo. ¿Sugiere esta palabra ciertos métodos falsos en la religión? ¿Emocionalismo? El propósito de la reunión es rescatar el precioso significado de esta palabra. Viene de dos palabras griegas que significan "Buenas nuevas". Se usan éstas, "evangelio", para describir las buenas nuevas de los ángeles y el mensaje de Jesús. Evangelismo es contar algo que es espléndido. ¿Les extrañaría a ustedes ser "evangelistas?" Pues eso es lo que sois. Jesús ha ordenado a todo discípulo verdadero que cuente a otros acerca de El.

Discusión: (Al director: Tenga bien preparadas las respuestas a todas las preguntas, y procure que esas sean contestadas por los presentes mediante una hábil presentación. Trate de que la discusión no se desvíe de sus puntos centrales. Siga el bosquejo que se dá a continuación).

¿Por qué es el Evangelismo tan urgente?

La discusión debe clarificar la diferencia que producirá el rendirse a Cristo (1) al individuo, (2) a usted mismo, (3) a nuestra iglesia, (4) a Puerto Rico, (5) al mundo, (6) a Cristo. ¿Por qué es urgente el evangelismo? ¿Por qué debemos luchar por traer a otros a Cristo? ¿Cómo serían las cosas si nadie fuera traído al Señor?

1. ¿Qué diferencia producirá en cada individuo?

Piense en alguna persona respetable y buena de la comunidad, pero que no está convertido. Trate de enumerar las diferencias que habría en su vida si él se dedica al Señor. He aquí algunas:

a. Diferencia en hacer sus decisiones. b. Diferencia en encararse a las tentaciones. c. Diferencia en luchar contra las dificultades. d. Diferencia en la vida del hogar. e. Diferencia en el propósito de la vida. f. Diferencia en la actitud hacia la muerte. g. Diferencia en las lealtades que uno tiene.

2. ¿Qué diferencia producirá en la Patria?

¿Qué sucedería en nuestro país si no hubiera cristianos? ¿Cómo se resolverían los problemas? ¿Cómo serían las relaciones entre patronos y obreros? ¿Qué tal de la mendicidad y del vicio, la delincuencia y la prostitución? ¿Qué proporción habría entre cristianos y todos los pecados y vicios nacionales?

3. ¿Qué diferencia producirá en el mundo?

El progreso de la humanidad ha sido descrito como una carrera entrel a ingeniería y la ética. La guerra ha mostrado que la ingeniería va adelante. Si la humanidad continúa avanzando materialmente y queda atrás religiosamente acabará por destruirse a sí misma. La única esperanza del mundo es adelantar espiritualmente.

Somos ahora "un mundo." ¿Cómo podremos estar en paz? ¿Tenemos los cristianos el Camino? Sólo creyendo todos en Jesucristo podrá haber seguridad. Pero ¿qué podemos hacer nosotros? 1. Ayudar a sostener las misiones en distintos países; 2. Tomar en serio nuestra responsabilidad para los que nos rodean; 3 Tratar de que nuestra propia patria sea convertida —será la levadura en el mundo.

5. ¿Qué diferencia hará en usted mismo?

Nadie puede lelgar a ser un cristiano completo y desarrollado si no ha tenido la experiencia de traer a otros al Señor. Es parte necesaria de nuestra vida cristiana el evangelizar. Creemos a medida que damos testimonio. Decir a otros las verdades evangélicas es la mejor manera de notar nosotros mismos lo que Cristo significa para nosotros. Si El es algo para nosotros, debemos hacer a otros partícipes de ese descubrimiento.

6. ¿Qué diferencia producirá en Cristo?

Recordad la historia de la oveja perdida (Lucas 15:3-7). Si un por ciento del redil era tan importante para él, ¿cuánto más el noventa por ciento de la juventud que está lejos de él hoy? Uno empieza a notar lo que significó rescatar la humanidad para El al mirar la cruz del Calvario. Fué por esos que Jesús murió. Y nosotros sus seguidores no podemos permitir que Su muerte haya sido en vano para tantos jóvenes y personas que nos rodean, que conviven con nosotros, ¡y que a lo mejor son amigos nuestros, o familiares!

Damas Evangélicas

Julia Torres—Redactora, Playa de Ponce, P. R.

MENSAJE DE INTERES PARA LAS SOCIEDADES

De la Asociación Interdenominacional

En reunión celebrada por las directivas de las Asociaciones de Damas y Caballeros Evangélicos el día 22 del pasado mes de febrero en la ciudad de Ponce, se tomaron varios acuerdos de importancia entre los cuales mencionamos los siguientes:

Se acordó intensificar la Campaña pro Asilo de Ancianitos Evangélicos. La directiva de la Asociación Insular de Damas se propone hacer una campaña en las distintas asambleas denominacionales de Damas, asignando las siguientes hermanas para asistir a estas asambleas y dirigirse a las mismas en ese sentido:

La Sra. Julia M. Luciano, para las asambleas, de Damas Bautistas y Metodistas.

La Sra. Carmita de Soto, para la Asamblea de Damas Discípulos de Cristo.

La Sra. Isabel Folch para la Asamblea de Damas Presbiterianas.

La Sra. Emilia Sáez para la Asamblea de Damas de la Iglesia Evangélica Unida del Este y la Sra. Julia Torres para esta misma en el distrito sur.

Asignamos la cantidad de $500 para ser reunidos en cada denominación con este mismo propósito.

Otro acuerdo tomado en esta reunión fué la de recomendar una enmienda al Artículo V de nuestra Constitución, a fin de que las vocales de nuestra Directiva sean electas, en las distintas Asambleas Denominacionales, por lo menos un mes antes de la Asamblea de la Asociación Interdenominacional.

Otra recomendación de los caballeros, que prometimos estudiar, fué la de incluir un Seguro Mortuorio en nuestra Asociación de Damas. Damos información de esto a las Sociedades para que desde ahora vayan estudiando y preparándose para la discusión de estos asuntos de vital importancia en la próxima asamblea.

Sra. Julia M. de Luciano, Presidenta de la A. I. D. E.

Para las Sociedades de Damas Metodistas

Tres reuniones de Distrito se efectuarán durante este mes y el próximo, para beneficio y orientación de las distintas sociedades de Damas Metodistas.

La primera reunión se celebrará en la ciudad de Arecibo para las sociedades de Camuy, Hatillo, Arecibo, Garrochales, Utuado y Jayuya. Directora: Angélica de Sánchez. Fecha: 22 de marzo.

La segunda reunión se celebrará el lunes, 31 de marzo en Río Piedras para las sociedades de San Juan, Puerta de Tierra, Santurce, San Juan Moderno, Villa Palmeras, Barrio Obrero, Río Piedras, Comerío y Aibonito. Directoras: Carmen Aponte y Mercedes de la Rosa.

La tercera reunión se celebrará en Guayama, el 16 de abril, para las sociedades de Maunabo, Guardarraya, Patillas, Arroyo, Guayama, Aguirre, Ponce y Ponce Playa. Directoras: María Alemañy y Lutgarda de López.

Todas estas reuniones comenzarán a las 10:00 A. M. y durarán hasta la tarde.

Recomendamos que cada sociedad envíe por lo menos dos delegadas, una de las cuales, sugerimos sea la Presidenta. Contamos además con la asistencia y coperación de los demás miembros de la directiva. El programa será preparado por las Directoras y, la presidenta de la Sociedad Insular con la cooperación de las demás sociedades. Para asuntos financieros de carácter local (comida, etc.) dejamos en libertad a las Directoras para asignar cuota a las delegadas.

Julia Torres.
Pres. Damas Metodistas.

De las Sociedades de Damas de los "Discípulos de Cristo."

La reunión anual de las damas de las iglesias de los Discípulos de Cristo fué celebrada, el once de enero en "McLean Conference Grounds".

La Sra. Cándida Campos de Córdova, Trabajadora Social, con residencia en Bayamón, trajo a las damas un mensaje muy provechoso en su muy interesante conferencia. Ella nos hizo ver la importancia de la educación de la niñez, en el hogar desde su más temprana edad y también en cuanto a cómo orientarlos en el período de adolescencia. Nos ofreció su ayuda y experiencia en cuanto a los problemas que pudiéramos tener y está en disposición de dictar conferencias a grupos que la inviten a tales fines.

La siguiente directiva fué nombrada: Presidenta, Sra. Matilde R. de Vargas; vicepresidenta, Sra. Adelfa de Pollock; secretaria, Sra. Marta S. de Martínez; tesorera, Sra. Providencia Navarro; secretaria general, Sra. Juanita Z. de González.

Comité de Orientación: Sra. Winifred Williams, Sra. Mariana Semprit, Sra. Rosa H. de Ocasio, Sra. Juanita Z. de González. Vocales: Sra. Ana Nieves, Sra. Nieves L. de Santana, Sra. Eva Santos de Ojeda, Sra. Marta Rolón, Sra. Camilla Rodríguez.

Consejeras: Sra. Winifred de Williams, Sra. Bárbara de Farmer.

Pedimos la ayuda y dirección de Dios en este año.

Juanita Z. de González.
Secretaria General.

Escudriñad las Escrituras . . .

Rdo. V. M. Colón Bonet.

II. LA PALABRA PROFETICA

En este segundo estudio sólo indicaremos la importancia de la palabra profética en general, dejando para futuros estudios las enseñanzas proféticas.

I.—La profecía es revelada por Dios.

Santos hombres de Dios..... inspirados por el Espíritu Santo. 2ª Ped. 1:21; Hechos 11:28; Deut. 1:3; Hechos 1:16.
Revelación del Señor a sus siervos los profetas. Amós 3:7; Revelación 1:1.
Cuando sobreviniere la palabra profética..... Jer. 28:9.
Dios revela los misterios..... de lo que ha de acontecer. Daniel 12:28, 29; Isaías 44:7; 45:21.

2.—Para ser Creída y no Menospreciada.

Creed a sus profetas y seréis prosperados. Lucas 24:45; 2ª Crónicas 20:20.
Para estar atentos..... es luz. 2ª Pedro 1:19.
No debe ser menospreciada. 1ª Tes. 5:20.

3.—No es de Particular Interpretación.

Ninguna profecía es de particular interpretación. 2ª Pedro 1:20.

4.—Como conocer si el Profeta es de Jehová.

Cuando se cumpliere su profecía. Isaías 44:26; Hechos 3:18; Jeremías 28:9.
Cuando no ocurriere tal cosa. Deut. 18:22; Deut. 13:1-3.

5.—Los Falsos Profetas.

Hace señales. Apoc. 19:20; habrá muchos, Mat. 24:11; engañarán a muchos, Mat. 24:11, Jeremías 5:31; echarán fuera demonios en el nombre del Señor, Mat. 7:22; harán milagros en el nombre del Señor, Mat. 7:22; profetizarán en el nombre del Señor, Mat. 7:22; Jer. 23; son obradores de maldad, Mat. 7:23; los habrá en la Iglesia, Mat. 7:15; 24:11; 1ª Juan 4:1; 2ª Pedro 2:1.

6.—El Mensaje del Profeta de Dios.

Un **evangelio** igual al enseñado por los apóstoles. Gálatas 1:8; Deut. 13:1; 2ª Juan 10.

7.—Cumplimiento de Algunas Profecías.

Guerras y rumores de guerras..... mas no es el fin. Mateo. 24:6. Terremotos, hambres, pestilencias..... principio de dolores. Mateo 24:7. Falsos profetas se levantarán..... engañarán. Mateo 24:11.

8.—Cristo entre los Profetas.

Anunciado por Moisés. Deut. 18:15; Hechos 1:2. Dios habla en **este tiempo por boca de su Hijo.** Hebreos 1:2; Apocalipsis 1:1.

9.—Permanencia.

Más permanente. 2ª Pedro 1:19.
El estudio siguiente es en relación con la caída del género humano en pecado.

Material para la Semana Santa y el Día de las Madres

Núm. 2A—LAS NUEVAS DE RESURRECCION.
Dramitas o diálogos cortos; cantos especiales para el Domingo de Ramos, Domingo de Resurrección u otro día durante Semana Santa, este cuaderno tiene todo esto. O si quiere puede combinar todo en un solo programa. Contiene letra y música. Ejemplar, $0.30.

Núm. 80A—CANTOS GLORIOSOS.
Cantos nuevos de fácil preparación para Semana Santa, los encontrará en este cuaderno. Solos, Dúos, Cuartetos y Cantos Especiales para todo el año. Letra y Música. Ejemplar, $0.50.

Núm. 5A—EL DIARIO DE UNA MADRE.
El nuevo libro que acabamos de publicar de historia dramática, canto y pantomima para usarse en el Día de las Madres. La historia de los sacrificios de una madre; la historia de sus hijos; la historia de un hogar: todo anotado en el Diario de Una Madre. Contiene además diez himnos con su música y letra debajo. Ej. 70c.

♡

OCTAVOS

Núm. 1040—JERUSALEM—Antífona para la Entrada Triunfal. Con música y letra aparte. Ej. $0.20

Núm. 402—EL CALVARIO—Para dos veces. Ej. 0.15

Núm. 404—ALELUYA—Antífona alegre para el Domingo de Resurrección. Ejemplar 0.20

Núm. 1895—EN VERDAD ES LO MEJOR—Dúo y Coro. Para el Día de las Madres. Ejemplar 0.18

Núm. 2075—RECORDANDO A NUESTRAS MADRES—Voces: S. T. B. Con música y letra aparte. Ejemplar 0.18
La LETRA solamente de las selecciones:Nos. 1040, 1895, 2075, 4132 y 9220 para aquellos

Coros que necesitan copias de la letra:
Ejemplar $0.06
La docena 0.65

Núm. 4132—RECORDANDO SU CANCION—Solo, Dúo y Coro. Con Música y letra aparte. Ej. $0.18

Núm. 9220—AMOR MATERNAL—Solo y Coro. S. A. T. B. Con música y letra aparte. Eje. 0.16

Núm. 9335—ESA ERES TU ¡MADRE QUERIDA! Composición musical para un Lector, el Coro o Solista. Introduciendo acordes de himnos familiares. Con música y letra aparte. Ejemplar 0.20

Núm. 9335S—ESA ERES TU ¡MADRE QUERRIDA!—La letra solamente de la composición musical anterior. Ejemplar $0.08. Docena $0.85.

NOTA:—Todo pedido debe venir acompañado del importe correspondiente. Pagamos el porte en órdenes de $2.00 en adelante; en órdenes menos de esta cantidad incluya 15c. para gastos de envío.

Dirija todas sus órdenes a:

L. P. VELAZQUEZ

Box 68, Station F, New York 16, New York.

Escuela Bíblica

—Rdo. José A. Luciano, Redactor.

Lección para el 16 de marzo de 1947.

Tema: Coloquio Intimo con los Discípulos. Juan 14:1-6, 12-18; 15:1-6.

Lectura Devocional: Juan 14:12-21.

Texto Aureo: Vosotros sois mis amigos, si hiciéreis las cosas que yo os mando. Juan 15:14.

Lugar: Jerusalem.

Tiempo: 30 A. D.

INTRODUCCION

Cuando Jesús se dió cuenta de que la hora de su partida se acercaba reunió a sus discípulos en un aposento alto en Jerusalem preparándolos para aquel momento difícil. Había tristeza en el corazón de todos. No podían soportar ni por un momento el pensamiento de que Aquel que había estado con ellos, dándoles sus consejos e inspirándoles en la vida tuviera que pasar por una muerte atroz. Jesús quería fortalecerlos espiritualmente para aquel momento, llamándoles su amigo y prometiéndoles que donde El iba ellos también irían y que El se adelantaba para prepararles morada en los cielos. Nótese en el curso de la lección la confianza con que el Maestro trata a sus discípulos.

BOSQUEJO

I. Por la intimidad que existe entre nosotros y Jesús, El nos promete que tendremos vida eterna con El y su Padre. Juan 14:1-6.

1. La partida de Jesús no debe ser motivo de tristeza para los suyos. Juan 14:1.

2. Motivo de la partida de Jesús. "Voy a preparar morada para vosotros.

3. Una duda aclarada. vs. 3-6. Cristo el Camino que nos conduce a la vida eterna. "Yo soy el Camino, la Verdad y la Vida: nadie viene al Padre sino por Mí."

II. Por la intimidad que existe entre nosotros y Jesús recibimos de El promesas que a su tiempo veremos cumplidas. Juan 14:12-18.

1. Jesús promete poder a los que creen sus palabras. 2. Jesús promete que todo cuanto en su nombre se pida al Padre será recibido. 3. Los frutos de la oración son para gloria de Dios en el mndo. 4. Cristo conserva su intimidad con los suyos mandando el Espíritu Santo. 5. Promesa de la segunda venida. vs. 18.

III. Es tal la intimidad con Jesús que nos confundimos en uno. Juan 15: 1-6.

1. La parábola de la vid y los pámpanos. La vid no puede estar separada de los pámpanos y estos vivir; así no podemos estar separados de Cristo y vivir los que en El creemos.

APLICACION

Si vivimos en Cristo nos deleitaremos pensando en El, amándonos los unos a los otros y aceptaremos con gozo el privilegio de reunirnos con El en oración privada o pública y estaremos prestos a hacer su voluntad.

Lección para el 23 de marzo de 1947.

Tema: La Oración Intercesoria de Jesús. Juan 17:1-11, 20-23.

Lectura Devocional: Hebreos 7:23-8:2.

Texto Aureo: "Padre Santo, a los que me has dado, guárdalos por tu nombre, para que sean una cosa, como también nosotros." Juan 17:11.

Lugar: Jerusalem.

Fecha: 30 A. D.

INTRODUCCION

Después que Jesús hubo lavado los pies de sus discípulos, dándoles la preciosa lección de la grandeza del servicio y después de las preciosas palabras de consolación que nos sirvieran de lección en la semana pasada, y habiendo terminado la celebración de la Santa Cena el Señor penetra en el lugar santísimo de aquel aposento alto para ponerse en comunión íntima con el Padre, para interceder por sí mismo y por aquellos que le siguen.

Hermosa lección nos ofrece Jesús haciendo uso del medio que nos dejará para nuestra comunión con Dios: la Oración. A veces pienso en la actitud de muchos que alegan no tener tiempo para orar y los comparo con Jesús, quién siendo hijo de Dios siempre separaba parte de su tiempo para orar por El y por los suyos.

BOSQUEJO

I. Jesús ora por Sí mismo. Juan 17:1-5.

1. Jesús pide ser glorificado en el mundo para que a la vez su Padre fuese glorificado.

2. Cristo fué glorificado por la cruz del Calvario.

3. Jesús se glorifica en la aceptación que otros hagan de El y su mensaje de Vida eterna.

II. Jesús ora por sus discípulos. Juan 17:6-11.

1. Jesús pide por la conservación de la pureza de vida de aquellos que le siguieron y por una vida espiritual genuina para ellos.

2. Jesús pide por la unidad de sus discípulos.

III. Jesús ora por todos aquellos que en el futuro han de creer en El. Juan 17:20-23.

1. "Mas no ruego solamente por estos." Jesús piensa en el desarrollo de su iglesia e intercede por ella.

2. Jesús pide por el establecimiento de una iglesia unida.

3. Jesús anhela ser el pastor de un rebaño unido.

APLICACION

Que la oración intercesoria de Jesús por el establecimiento de una Iglesia unida entre sí, como Cristo y el Padre son uno se haga una realidad aquí en Puerto Rico para la celebración del Cincuentenario de la Obra Evangélica. Que lo fundamental, que es Cristo, nos una a todos.

CONVENCION DE SOCIEDADES DE JOVENES DEL SUR

La Sociedad "Esfuerzo Cristiano" de la Iglesia Evangélica Unida, Calle Marina, Ponce, avisa que le fué asignado el recibir la convención el día 22 de marzo.

La Sociedad de Damas de nuestra Iglesia ha tomado en sus manos los arreglos de comida para los delegados. El almuerzo costará 50 centavos y la comida 50 centavos.

Favor de escribir antes del 15 de marzo a la Srta. Julia Esther Ortiz, apartado 1190, Ponce, P. R.

Comité de Actividades.

Seer-suckers!!

de

Haspel Bros.

$19.50

Precio continental

CABRER

San Juan—Ponce—Río Piedras

PUERTO RICO EVANGÉLICO

«Pro Christo»

Año XXXV. Ponce, P. R., 25 de marzo de 1947. Núm. 18.

Iglesia Luangélica Española del Broux

800 Este Calle 156, N. Y. Pastor: Rdo. Agustín C. Alvira

Estudio Fotográfico Castro

★

"El ESTUDIO de los NIÑOS"
Fotografías en Bellos Colores

★

Ponce de León 1453, Pda. 21.

Teléfono 2-5477 — Santurce, Puerto Rico

ULTIMOS LIBROS

Flores Místicas. Vicenta Ch. de Villaronga $0.50
En la Montaña del Maestro. Novela. Daniel P. Monti 0.75
"La Juventud Frente al Amor y El Matrimonio." F. E. Estrello 0.35
Sobre Alas de Aguilas. (Novela) A. E. Southen 1.00
Los Salmos en la Vida Moderna. R. H. Walker 0.75
Páginas de Una Vida. Biografía. Alfredo J. Capó 0.60
La Fuerza de la No-Violencia. R. B. Gregg 0.75
Pan y Estrellas (en piel) J. P. Howard 1.45

Pagamos el franqueo. Servimos pedidos a la isla y al extranjero.

LIBRERIA: PUERTO RICO EVANGELICO
Apt. 1707. Tel. 723. Comercio 89 altos, Ponce.

IGLESIA EVANGELICA ESPAÑOLA DEL BRONX

(Bajo los auspicios de New York City Mission Society)

800 East—156th Street, Nueva York, N. Y.

Pastor: Rdo. Agustín Alvira.
Misionera: Sra. Lina Andrés.

Favor de avisarnos cuando venga para Nueva York. Queremos servirle.
A sus órdenes.

EDITORIAL

RELIGION DE SEMANA SANTA

Cumpliendo con la tradición, miles de personas a estas horas estarán sacudiéndole el polvo a su "uniforme religioso" para lucirlo durante esta temporada de Semana Santa. Pensamos que así ha de ocurrir, ya que muchos no lo usaban desde la otra temporada grande de la religiosidad aparatosa: la Navidad.

No dudamos que para el Domingo de Ramos muchos estarán ostentando los trajes de la piedad y la devoción para proteger su alma, durante estos días que parecen ser los únicos del calendario que se han convertido al Cristianismo, o por lo menos a las formas externas, a sus manifestaciones de liturgia y ritual.

En estos días, tan santos o tan perversos como los demás, la sociedad nominalmente cristiana—por lo de la nómina y por lo del nombre—intenta un "make up" en las actividades religiosas. Quiere estar al día, pretendiendo sobornar a Dios en complicidad con algunos de sus representantes.

El presupuesto de su religiosidad tiene dos grandes partidas. Una se agota totalmente durante las Navidades. La otra corresponde a la Semana Santa. Y hay que usarla o dilapidarla entre el Domingo de Ramos y el Domingo de Resurrección. Los otros días del año se nutren esriritual y religiosamente del recuerdo, de la tradición, de la devoción de los abuelos o mediante la asistencia a un templo de cualquier credo, forzados por un bautismo, una boda o un funeral. Y de cuando en cuando, si alguien muy interesado lo solicita, firman un telegrama pidiendo "más religión para los niños, que son los que la necesitan." Y así vive nuestro pueblo, año tras año, con una dosis de religión que cabe en un telegrama.

Muchas veces he pensado que a quien más le preocupa la Semana Santa es a nuestro Señor. Porque en vez de usar la lección de su dolor triunfante, lo crucificamos una vez más, negándole la oportunidad de que su espíritu de amor y servicio resucite en nosotros para hacernos nuevos seres, dignos de llamarnos cristianos en medio de un mundo que es pagano hace muchos siglos.

Aprovechemos esta Semana Santa para revisar nuestras creencias, todos aquellos motivos por los cuales estamos dispuestos a morir pero sobre todo a vivir. Podemos hacer de estos días un punto de partida hacia el logro de profundas experiencias religiosas y espirituales. También podemos convertirlos en otra farsa en este carnaval del mundo.

MENSAJE DE FE TRIUNFANTE

La Semana Santa retorna con su mensaje de certidumbre y esperanza. Llega para recordarnos que la fe cristiana es fe triunfante; que la última victoria en la vida corresponde a Aquél que supo morir en el Calvario; que la última afirmación del Credo de los Apóstoles concierne a la vida eterna, a la inmortalidad.

La Pascua de Resurrección es una realidad confortante y sanadora. Una realidad que brinda sentido a todos los esfuerzos humanos. ¡Cuánto necesita nuestro mundo de esa fe de la mañana de Resurrección!

Consideramos la necesidad universal de una fe más profunda en la inmortalidad. En la vida diaria nos portamos en tal forma que nuestras creencias parecen terminar en la tumba. El instante de ahora en la conducta y en la conciencia de la humanidad a todas luces señala hacia un materialismo crudo inspirado en aquello de "come y bebe hoy que mañana morirás."

Al negar lo de eterno que hay en el espíritu humano, perdemos la capacidad para apreciar los más altos valores escondidos en lo temporal y transitorio. Entonces las motivaciones vitales se pervierten, el pensamiento sereno se interrumpe, imponiéndose finalmente las más bajas estratas de la naturaleza humana.

Ante tanto pesimismo la Pascua de Resurrección nos declara una buena nueva. El hombre tiene remedio. Nuestro mundo también. Nos dice que el sacrificio del Calvario no ha perdido después de veinte siglos, su vitalidad redentora. Sin identificarse con las nociones de la bondad natural del hombre o con aquellas de su total depravación, la fe cristiana, sencilla como la predicó Jesús, afirma que en cada ser humano hay recursos ignorados que pueden ser cultivados con éxito asombroso.

En la misma forma que la Persona de Cristo, mediante su impacto transformador libró a los discípulos del olvido y los redimió en la vida y en la historia; puede en nuestros días ofrecerle esperanza, consuelo y sobre todo seguridad a esta generación agobiada por los efectos de una guerra cuyas operaciones han sido interrumpidas temporalmente por esta tregua de paz.

El mundo contemporáneo agoniza pidiendo una fe segura y arriesgada en que creer. Solamente podemos señalarle hacia una dirección, hacia la Cruz del Nazareno que desde el Calvario como antena cósmica nos trasmite el mensaje divino en todos los idiomas y para todas las razas. Oírlo es nuestro deber. Vivirlo: la única decisión.

LA RESURRECCION DE JESUS

Por José L. Delgado.

"¿Por qué buscáis entre los muertos al que vive? ¡No está aquí, mas ha resucitado!" (San Lucas 24:5 y 6.)

Muy temprano, en la mañana del primer día de la semana, se dirigían unas buenas mujeres hacia el Campo Santo. Sus rostros pálidos revelaban la angustia de sus corazones. Se sentían profundamente entristecidas, pues apenas hacía tres días habían sido testigos de la tragedia más horripilante que registran las páginas de la historia de la humanidad. Fué ésta la crucifixión de Jesús de Nazaret. Esa tarde "la tierra tembló, las rocas se hendieron; el velo del Templo de Jerusalem se rasgó en dos, de alto a bajo, los sepulcros se abrieron y muchos cuerpos de santos que habían dormido, se levantaron." Estos acontecimientos, sucedidos unos tras otros, conmovieron al mundo y espantaron a cuantos los presenciaron.

Estas tres mujeres—pues eran tres: María Magdalena, María la madre de Santiago y José y Salomé, la madre de los hijos de Zebedeo—fueron las únicas que se atrevieron levantarse tan temprano en esa mañana para ir a visitar el sepulcro de Jesús. Es que este Jesús que para sus enemigos representaba la traición, la blasfemia y la sedición, fué para ellas el estímulo de sus quehaceres, el gozo de sus vidas, la dicha de sus almas y el poder para vencer sus debilidades.

Su propósito era el de ungir el cuerpo de su fiel amigo con las especies y los unguentos aromáticos que ya de antes habían preparado.

Mientras caminaban, se sentían muy preocupadas. Habían observado que en la tarde del entierro, sobre la puerta del sepulcro habían colocado una pesada piedra, la que fué sellada con el sello del imperio romano. Esta piedra tan pesada era un gran obstáculo que entorpecía sus buenos deseos. Y se preguntaban: "¿quién nos revolverá la piedra de la puerta del sepulcro?" Mientras así cavilaban, continuaban su marcha lentamente, pero con ánimo resuelto de allegarse hasta el sepulcro.

Pero, ¿cuál fué su sorpresa cuando al llegar hallaron la piedra removida de su lugar, el sepulcro abierto y vacío? Esto fué un terrible golpe. No lo esperaban. Estaban perplejas ante este hecho, para ellas inexplicable. La herida en su corazón volvió a manar sangre. Se sentían desconsoladas y muy temorosas.

Estando tan profundamente afligidas, de repente se ven sorprendidas por la presencia de dos ángeles con vestiduras resplandecientes, quienes al verlas sollozar les dicen a manera de amonestación: "¿Por qué buscáis entre los muertos al que vive? ¡No está aquí mas ha resucitado! Acordáos de lo que os habló cuando aún estaba en Galilea diciendo: es menester que el Hijo del hombre sea entregado en manos de hombres pecadores y que sea crucificado y resucite al tercer día."

Estas mujeres se habían olvidado por completo de estas palabras del Señor Jesús. Ahora "se acordaron de sus palabras y volviendo del sepulcro, dieron nuevas de todas estas cosas a los once y a todos los demás."

No podemos describir las emociones de ese día de parte de estas mujeres. Su tristeza desapareció inmediatamente. Su llanto se tornó en gozo inefable. Nada tenían que hacer en aquel sepulcro vacío. Su preocupación era ahora correr cuanto más rápidamente posible para dar estas nuevas de gran gozo a sus amigos, los discípulos del Señor.

Este es el cuadro que ofrecen las Escrituras respecto a estas mujeres, antes y después de la resurrección de Jesús. ¿Cuál es el que ofrece respecto de sus discípulos? Veamos.

Desde los comienzos del juicio de Jesús ante las autoridades civiles y eclesiásticas, sus discípulos se mostraban muy acobardados. Pedro, que había sido el único en ofrecer fidelidad, le negó consecutivamente tres veces ante una simple criada. Juan y Santiago perdieron por completo sus

esperanzas de servir como los ministros de confianza en el reino que Jesús habría de establecer en la tierra. Las palabras de Cleofas, expresadas al mismo Señor resucitado en el camino hacia Emmaús, son la mejor evidencia del estado de ánimo de los discípulos de Jesús. Cleofas dijo en esta ocasión: "Mas nosotros esperábamos que él era el que había de redimir a Israel", Lucas 24:21.

Esas palabras así dichas, son la expresión del desencanto de los seguidores de Jesús. Israel continuaría siendo una colonia del imperio romano. Estos hombres así lo interpretaron al Jesús caer en poder de las autoridades y luego ser crucificado como el más terrible de los malhechores. Es decir que según estas palabras lo evidencian, estos hombres tuvieron la seguridad de que Jesús, siendo un varón perfecto y poderoso en palabra y en obras delante de los hombres, podría redimir al pueblo de Israel de la tiranía de un gobierno opresor, que estaba pisoteando sus costumbres tradicionales, su religión y sus derechos de ser ciudadanos libres. Pero..... ¡el líder había fracasado!

Mas, ellos habían olvidado por completo una promesa. Esta promesa fué dada por el propio Jesús muchos días antes de su muerte, de que tres días después de su martirio, él se levantaría de la tumba más glorioso y más poderoso.

Esta promesa fué estrictamente cumplida. Al tercer día, mucho antes que el sol saliera por el oriente, ya Jesús había salido de la tumba y prontamente se dió a la obra de buscar a sus antiguos discípulos para mostrárseles y crear en ellos el sentido de la vida gloriosa que El ya les había predicado. Jesús bajó a la tumba, pero no se quedó en el sepulcro. Fué humillado en la cruz; en la resurrección fué glorificado. Resucitó para mostrar al mundo que El es el Hijo del Dios viviente y para dar la prueba más contundente de que es el Mesías, el Salvador de las almas perdidas y que todo aquel que en El creyere, pasará de muerte a vida eterna.

La resurrección nos proporciona una lección de fe. Los discípulos se habían tornado en unos incrédulos. Ninguno de ellos aceptó el mensaje de las mujeres como verídico. Fué menester ver, oír y palpar a Jesús

(Sigue en la página 18, Col. 1)

EL PERDON DE DIOS

Por Enrique Sloan Coffin.

"Es en predicar la cruz que nosotros tenemos una completa oportunidad para presentar la concepción cristiana de Dios. La muerte de Jesús es para los Cristianos el evento más revelador de la historia. En El Crucificado, Dios nos ha descubierto lo más íntimo de su corazón abierta y francamente.....

"Esto es un punto que requiere una consideración cuidadosa. La revolución en contra de varias teorías acerca de la expiación se debe a las ideas anti-cristianas que se tienen acerca de Dios. Un Padre que tuvo que ser reconciliado con sus hijos, cuyo enojo tuvo que ser aplacado o cuyo perdón tuvo que ser comprado, no es el Padre de Jesucristo—no es el Dios en El cual él creó y cuyo carácter él reveló en sus enseñanzas y cuya naturaleza fué personificada por él mismo.....

"Ciertos himnos muy usados aún perpetúan la teoría de que Dios perdona a los pecadores porque Cristo compró aquel perdón con su obediencia y con sus sufrimientos. Pero un perdón que se compra no es perdón. El Dios de los profetas y de los salmistas, y el Padre de Jesús perdona generosamente a todo el que se vuelve hacia El con arrepentimiento. Su bondad nos conduce al arrepentimiento, y el arrepentimiento inmediatamente produce una completa restauración de comunión con Dios. La cruz es la señal suprema de Su perdón, la suprema revelación de lo que cuesta a Dios nuestra redención. Los hombres, cuyas conciencias les inquietan, miran a Cristo crucificado, tal como el Evangelio le presenta, y están convencidos que Dios les ama, y que los perdona gratuitamente, y que El se da completamente para renovarlos con Su vida.

"El perdón es una palabra que necesita ser definida de nuevo en nuestro lenguaje cristiano. No es borrar el pasado. No se puede borrar el pasado en el carácter humano. Nuestro pasado permanece como parte de nosotros. No hay ningún medio con el cual el hombre pueda anular algo de lo que ha pensado, ha sentido, o ha hecho. No hay ningún medio con el cual él pueda dividir su corazón en dos, como Hamlet proponía a su madre, y arrojar de él la peor parte, para así poder vivir más puramente con la otra mitad. No hay sangre que pueda destruir lo que ya ha sido escrito en el registro del pasado. El pasado está completamente arraigado en la naturaleza de nuestros espíritus.....

"Y es precisamente porque nuestro pasado permanece con nosotros que puede ser reparado. No se ha filtrado al través de nuestros dedos como agua que corre; no está más allá de nuestro alcance; es parte de nuestra naturaleza y por tanto puede ser moldeado y manipulado y, por la gracia de Dios, puede ser empleado para lo bueno, no importa la manera afrentosa con que nosotros lo hayamos adquirido. El perdón de Dios no lo aparta. El nos presta Su ayuda para transformarlo. Cualquier injuria que hayamos podido causar a otros nosotros debemos hacer todo lo que esté de nuestra parte para repararla. Lo que es perdonado no son nuestros hechos o nuestras omisiones sino somos nosotros mismos. En el instante en que nos volvemos a Dios arrepentidos, inmediatamente somos recibidos.

"Ese era el Evangelio antes del Calvario; este es el Evangelio del cual el Calvario nos hace más seguros. El pasado continúa. Saulo el perseguidor es aún parte del San Pablo el apóstol de Cristo, ahora transformado en él, en un ímpetu para servir apasionadamente al Maestro por cuyo amor habían sufrido sus víctimas. Myers pone en boca de Pablo esta oración: "Purifícame del pecado, pero nunca del dolor." La cruz no cancela los pecados; sino que hace algo mucho mejor. Ella transforma el carácter desfigurado por el pecado de tal manera que el recuerdo de los pecados y sus mismas consecuencias llegan a ser factores en la nueva vida.

"Si tuviéramos la historia del hijo pródigo veinte años más tarde, no encontraríamos que su cuerpo dejara de mostrarnos los resultados de su vida viciosa. Los efectos de esa vida tienen que ir con él hasta la muerte. Tampoco puede destruirse la memoria del dolor que él causó a su padre, ni el daño social que él hizo con ha-

(Sigue en la página 18, Col. 2)

El Dr. Mergal Contesta

Pregunta: Si Dios es Amor, ¿qué quiere decir **"el espíritu malo"** de parte de Jehová? 1° Sam. 19:9.
Respuesta: 1ª Juan 4:8.

El interrogante compara dos citas bíblicas: una de la literatura primitiva del Antiguo Testamento y otra de los epigonos del Nuevo Testamento. Entre estos dos escritores media probablemente un milenio, como si dijéramos la diferencia temporal entre Alcuino y Carlos Spurgeon. Nuestro Señor Jesucristo es la revelación perfecta de Dios; pero no la entendemos aún, por lo cual el Espíritu Santo enviado de Dios, sigue tomando de lo suyo y haciéndolo saber, sigue esclareciendo en nosotros esa gran verdad, que Dios es espíritu de verdad y de amor y requiere adoración en espíritu y en verdad. (Juan 4:23 y 16:12-14.)

Las realidades espirituales, a diferencia de las naturales, son más difíciles de entender. "Si os he dicho cosas terrenas, y no creéis; ¿cómo creeréis si os dijese las celestiales?" (Juan 3:12) Es natural que el hombre primitivo, al considerar esos fenómenos espirituales, como es la locura que padecía Saúl, los atribuyese a un espíritu malo enviado por Jehová. En el Nuevo Testamento, tras mil años de progreso en el conocimiento de Dios, se declara: "Cuando alguno es tentado, no diga que es tentado de Dios porque Dios no puede ser tentado de los malos, ni El tienta a alguno: sino que cada uno es tentado, cuando de su propia concupiscencia es atraído, y cebado." (Sant. 1:13-14.)

(Sigue en la Pág. 16, Col. 3.)

NOTAS

Dedican Templo Nazareno

La Misión Nazarena y su Primera Iglesia de Santurce celebraron el Servicio de Dedicación de su nuevo templo, ubicado en la Avenida Fernández Juncos No. 909, esquina calle Hoare, en la parada 14, el domingo 16 de marzo de 1947, a las dos de la tarde.

Oficiaron en este los Rdos. J. R. Lebrón Velázquez, Supte. de la Misión Nazarena en Puerto Rico y Pablo Rodríguez, pastor de la iglesia.

* * *

Nace un colombiano-boricua

Los esposos Alfonso y Miriam Lloreda anuncian el nacimiento de su primogénito Guillermo Abelardo, ocurrido el domingo 16 de febrero en Bogotá, Colombia. Su vida será para el Señor.

* * *

Nuevo Pastor en las Instituciones Insulares

Desde el 1° de enero el Rdo. J. Sánchez Padilla es el pastor de las instituciones insulares que comprenden Manicomio, Presidio, Sanatorio y Leprocomio.

Todos los pastores que tengan pacientes en estas instituciones deben comunicarlo al nuevo pastor para que él pueda prestarle su atención.

A fin de facilitar los medios de transportación para el pastor de estas instituciones se está levantando un fondo para la adquisición de un automóvil. Cualquier ayuda puede enviarse al Rdo. F. Colón Brunet, Río Piedras, P. R.

La dirección postal del Rdo. J. Sánchez Padilla es el apartado 26 en el correo de Vega Baja, P. R.

* * *

William F. Santiago, delegado a Congreso Estudiantes en Cuba

Con el propósito de que represente al estudiantado universitario puertorriqueño, el Consejo de Estudiantes de la Universidad de Puerto Rico ha seleccionado al estudiante William Fred Santiago, quien asumirá dicha representación ante el Congreso de Estudiantes Latinoamericanos, que se habrá de celebrar desde el 25 al 30 de este mes en La Habana, Cuba.

El Consejo de Estudiantes de la Universidad se ha dirigido al estudiantado y a todas las personas interesadas en la referida actividad, recabando su concurso económico para sufragar los gastos de viaje en que incurra su representación. (El Imparcial, jueves, 13 de marzo de 1947.)

Sociedad "Hijas del Rey", de la Iglesia Evangélica Española del Bronx. Pastor, A. C. Alvira.

NOTAS

Convención de Jóvenes Evangélicos del Sur

Bajo el lema "Y yo soy entre vosotros como el que sirve" se celebró el sábado 22 de marzo en el templo Evangélico Unido de la Calle Marina en la ciudad de Ponce, la Convención de Sociedades de Jóvenes Evangélicos del Sur de Puerto Rico. Presidió los trabajos el joven Juan Ortiz Bermejo.

El programa, que comenzó a las nueve de la mañana incluyó el despliegue de la bandera cristiana frente al templo; servicio devocional por la Fraternidad de Jóvenes Metodistas de Ponce; discursos de bienvenida; organización de la asamblea; discusión del tema: "En Servicio Misionero" por el Sr. Fernando Cains; informe del Comité de Credenciales. Los actos de la mañana fueron clausurados con un servicio de adoración dirigido por la Sociedad de Jóvenes Bautistas de Yauco.

La sesión de la tarde se inició con un servicio devocional dirigido por la Unión Bautista de Jóvenes de Guayama. Luego se discutió en mesa redonda el tema: "Sirviendo a Través de la Música." Los distintos comités de la asamblea rindieron sus informes.

Después de un receso en el que fuímos obsequiados por la Sociedad de Esfuerzo Cristiano de la Iglesia se procedió a la elección de la nueva directiva y a la selección del sitio de la próxima convención. Inmediatamente se instaló la nueva directiva, siguiendo un servicio de consagración dirigido por la Fraternidad Metodista de Jayuya.

Por la noche se celebró un mitin en la Plaza Muñoz Rivera, dirigiendo el Rdo. Domingo Franceschi y siendo los oradores el pastor José D. Camacho y el Lcdo. Hipólito Marcano.

* * *

Convención de Jóvenes Evangélicos del Norte

La Segunda Convención de la Juventud Evangélica del Distrito Norte se celebró el día 22 de marzo comenzando a la una de la tarde en el Ateneo Puertorriqueño.

Conforme a un acuerdo de la Junta Directiva, todos los Evangélicos sin diferencias denominacionales tuvieron voz y voto en las deliberaciones de la asamblea.

A este acto asistieron delegaciones de las sociedades de jóvenes evangélicos de todas las iglesias evangélicas del área metropolitana y de los pueblos y campos adyacentes.

En la próxima edición publicaremos una reseña extensa de los trabajos y acuerdos de esta convención.

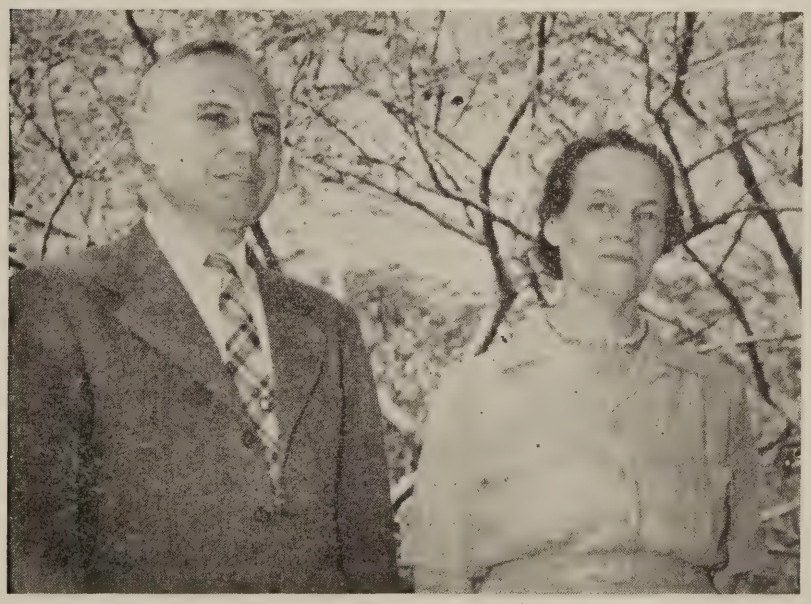

El Dr. G. Seel, Presidente del Instituto Politécnico y su esposa.

QUIEN ES QUIEN

Gilberto Robles: Ministro de la Iglesia Evangélica Unida en Las Piedras. Dirigirá este año la Con-

ferencia de Jóvenes Evangélicos, a celebrarse en McLean Grounds durante el mes de junio. En el próximo número publicaremos su colaboración: "Cuadros del Mundo En Que Vivimos."

José L. Delgado: Ministro Bautista en uso de licencia. Escribe un artículo intitulado: "La Resurrección de Jesús."

Enrique Sloan Coffin: Uno de los más famosos pastores y teólogos de la denominación presbiteriana en los Estados Unidos. Hace cuatro años actuó como Moderador de la misma. Es autor de varios libros religiosos. Hoy publicamos una traducción de algunas porciones de su libro "El Significado de la Cruz" publicado en 1931, bajo el título de "El Perdón de Dios."

Página de Adoración: Aparece por vez primera esta sección escrita por el compañero Luis Rosario Nieves, a quien presentamos a los lectores en una edición anterior. Es su propósito servir a los pastores y a las congregaciones en el mejoramiento de las técnicas y las formas de adoración. A la vez prestará atención al movimiento litúrgico que a la presente florece en el Protestantismo.

Crucigrama Bíblico: Por cortesía del Rdo. Samuel J. Vélez, publicamos un Crucigrama Bíblico, que les ocupará durante un buen rato y pondrá a prueba su cultura bíblica. En la próxima edición encontrará el lector la contestación. Pero no espere hasta entonces. Trate ahora.

Próximo número: Gráficas e información del Hospital Presbiteriano.

EN ALTA NOCHE

¡Señor, Señor! Los mares de la idea
Tienen también sus rudas tempestades;
Mi espíritu en la sombra titubea
Como Pedro en el Mar de Tiberiades.

Hierven las aguas en que yo navego,
Mi pobre esquife a perecer se avanza.
Tú, que la luz le devolviste al ciego,
Devuélvela a mi fe y a mi esperanza.

Surge, surge, Jesús, porque la vida
Agil se escapa de mis brazos flojos;
Y el alma sin calor, desfallecida,
Muy lentamente cierra ya los ojos.

Aparece en la inmensa noche oscura,
Las conciencias te llaman, están solas.
Y pasa con tu blanca vestidura
Serenando el tumulto de las olas.

M. Gutiérrez Nájera.

MIRANDO TU ROSTRO

Con los ojos clavados en Tu rostro divino
Señor, vivimos todos en nuestro hogar amado,
guiando a nuestros hijos por el santo camino
que Tus benditas huellas de amor nos han dejado.

A Ti entregamos, Señor, desde su infancia,
para que Tu llenaras con Tu sabiduría
sus mentes y sus almas; Tu Palabra en fragancia
del cielo y se la damos nosotros cada día.

Al caer de la tarde, estos seres queridos
con sus ojos tan dulces por la fe iluminados
bendecir nos escuchan, Tu nombre agradecidos
por la ternura inmensa de todos Tus cuidados.

Y ellos miran Tu rostro, como mira la flor
al sol sin fatigarse, como el fuego al brillar
se levanta al espacio..... Así también, Señor
teniéndote por guía y huésped Salvador
firme y dichoso sigue su ruta nuestro hogar.

—Cl. Gutiérrez Marín.

LAS MUJERES ANTE LA CRUZ

Un frémito insolente de cóleras y enojos,
Desgarrando los aires, de entre la turba brota
Y cual látigo ustorio las blancuras azota
De la frente que ciñe la corona de abrojos.

El amor del maestro, que derraman sus ojos,
Como dulce bandera sobre la turba flota,
Mientras de sus arterias el alfaguara rota,
Besa la cruz oscura con sus raudales rojos.

Unas tristes mujeres, en grupo solitario,
Lloran el espantoso martirio del Calvario,
Sus manos retorciendo con angustias mortales.....

Y sienten en su seno tormentos escondidos,
Como si les hendieran los pechos doloridos
Las afiladas puntas de setenta puñales!

Gonzalo Báez Camargo.

(De El Artista y Otros Poemas.)

A JESUS EN LA CRUZ

Cuando tu rostro miro
Transido de dolor,
Tu compasión admiro
Y tiemblo de temor.

Por mi pecado inmundo
Expiras en la Cruz,
Mientras yo en este mundo
Te olvido, mi Jesús.

¿Qué pena yo merezco
Por tanta ingratitud?
Merezco verme puesta
Allí en la misma cruz.

Mas, ¡oh Señor! te pido
Que tu inmensa piedad,
Perdone tanto olvido
Y borre mi maldad.

Vicenta Ch. de Villaronga.

EL SEÑOR

Fil. 4:5.

(Homenaje a la cantora del amor de Dios, doña Vicenta Chárriez de Villaronga)

Si el Señor está cerca, si el abismo
que de ti lo separa es negativo,
vuelve adentro tus ansias y en lo vivo
de tu existencia búscalo, ¡en ti mismo!

El más profundo y eficaz realismo
es no estar afanoso; porque esquivo
está sólo el que tiene el ser cautivo
del miedo en su diabólico espejismo.

Habla con Dios,..... y dile de tus cuitas;
recuerda cuántas veces recibiste
su respuesta en momentos parecidos;

la Voz de Dios, en ondas infinitas,
llenará el corazón que le ofreciste
y será sol de paz en tus sentidos.

Angel M. Mergal.

PLEGARIA

Señor, después de todo, siento al fin que te amo
Y tu perdón imploro si estuve equivocado;
Mi corazón te llama con humilde reclamo
Después que del redil me hube descarriado.

Peregrino profano fuí por mi senda oscura,
Como un ave extraviada en la noche sombría;
Era toda mi vida de dolor y amargura—
Y todo eso, todo eso—porque no te veía.

Ahora, en mis angustias y en regiones extrañas,
Sé que tu me vigilas, sé que tú me acompañas
Y que en todos mis actos eres juez y testigo;

Que por ti encontraré más amor en las cosas
Más fulgor en la aurora, más fragancia en las rosas
Y por eso, ¡Dios mío!—con fervor te bendigo.

Alberto M. Arteaga.

Juventud Evangélica

Rdo. Samuel J. Vélez, Redactor.

TEMA: AYUDANDO A OTROS JOVENES A CONOCER A CRISTO

Segunda Parte: La preparación personal. Buscando a los jóvenes.

¿Qué preparación personal debemos tener par dar a conocer a Cristo? Lo primero que debemos pensar al iniciarnos en la tarea evangelística es: ¿podemos dar a otros lo que no tenemos? El maestro no puede enseñar lo que no sabe; el doctor no puede recetar lo que ignora, y tratándose de cosas del alma es importante saber bien lo que vamos a enseñar y conocer mejor la receta que vamos a dar a las enfermedades espirituales. Dios puede usar cualquier persona, no importa su carácter, para la extensión de Su Reino, pero no hay nadie que no necesite toda la preparación que pueda adquirir.

1. **¿Qué es lo que vamos a compartir con otros?** Los que se han criado en hogares religiosos deben tener cuidado de no poseer una religión vaga. Para ellos es el Cristianismo una cuestión tan familiar que piensan que no hay diferencia para los que nunca han conocido a Cristo. Por eso es que muchas veces un recién convertido al Evangelio es mejor evangelista que un cristiano de toda la vida. Pero esto no es necesario que sea así. Por eso es que conviene de cuando en cuando repasar nuestras convicciones y asegurarnos en ellas.

2. **¿Cuáles son nuestras propias convicciones?** No hay mejor manera de estudiar nuestras convicciones que presentarlas a una persona de distinta creencia, que nos haga pensar con sus observaciones. Supongamos que viene a nuestra iglesia un joven de distinto país, que se interesa por saber que es el Cristianismo y qué ha hecho por nosotros. ¿Qué le diríamos? ¿Cómo le presentaríamos los postulados de nuestra religión? Digno es notar aquí que no es tanto lo que el Cristianismo hace como lo que Cristo hace a cada uno de nosotros a través de su enseñanza, mostrando quién es cada uno, el propósito de la vida, y ayudando a cada uno a cumplir la voluntad divina. Lo básico del Cristianismo hace como lo que Cristo en la vida de cada uno de sus seguidores.

3. **¿Qué necesitamos para dar a conocer al Señor?** Lo primero es **humildad.** Si pensamos en el otro como inferior porque no es como nosotros, estamos incurriendo en el pecado del fariseo, y el otro no querrá ser cristiano. Luego necesitamos **pasión por las almas, amor a los demás** —de otro modo no tendremos interés en ellos. Si nuestro móvil es aumentar en número o satisfacer nuestra conciencia, no tendremos éxito. En tercer lugar **necesitamos depender de Dios.** Después de todo la vida de los demás no cambia porque nosotros así lo querramos. No somos sino instrumentos para que Dios obre. No hay que desanimarse si se empieza con pocos resultados de inmediato. Y en cuarto lugar, pero no último, **el orar por ciertas personas definidas** es parte importante en la tarea de traerlas al conocimiento de Cristo.

Entre Novios

4. ¿Qué es lo que a su novio le gusta y lo que le disgusta con relación a la música, a las personas, a las lecturas?
5. ¿Tiene peculiaridades en el vestir, en el lenguaje, en la conducta?
6. ¿Cuáles son sus miedos?

Investigue y hasta el 10 de abril.

Buscando a los Jóvenes

¿Dónde se' van a encontrar a los jóvenes que vamos a evangelizar?

1. **En la Escuela Bíblica.** Es muy posible en muchas iglesias que un alumno pase a través de la Escuela Bíblica sin que nunca se le pida que acepte a Cristo y que se una a la Iglesia. O se hace una invitación general y vaga.

2. **En las sociedades de jóvenes.** Un grupo entusiasta de jóvenes en la sociedad puede atraer a un numeroso grupo de jóvenes de la comunidad a través de sus actividades culturales, sociales y religiosas. Pero a veces el programa de las sociedades termina donde debe empezar, proveyendo expansión a la juventud y haciendo sentir a los nuevos como en su casa. Hay que ir más allá de eso, no olvidando que el propósito fundamental de la sociedad de jóvenes es traer a la juventud ante Cristo para que haga una decisión por El y entre a Su Iglesia como miembro. ¡Qué vastas oportunidades tiene la sociedad!

3. **En las listas de miembros fríos.** Toda sociedad e iglesia tiene listas de jóvenes que una vez tuvieron entusiasmo, pero que por una razón u otra se enfriaron y echaron para atrás en la carrera cristiana. La llama de la fe puede resurgir nuevamente en los corazones fríos. Con ayuda y comprensión muchos pueden volver al redil.

4. **En las familias de la Iglesia.** En cada familia de la Iglesia hay parientes que no están interesados en la Iglesia. Producirá asombro el preparar una lista de los hermanos, padres, tíos y familiares que podrían interesarse en Cristo si alguien se tomara el interés de hacerlo.

5. **Los visitantes a la Iglesia.** Cuando viene alguien nuevo a visitar a la Iglesia no se le debe dejar pasar por alto, sino mostrar interés en él, darse a conocer, visitarle en su hogar. ¡Cuántos visitantes pierden todo interés en la iglesia porque pasaron desapercibidos en su primer visita. Por algún interés ellos vinieron, y ese interés hay que aprovecharlo para ganarlos para Cristo.

6. **La escuela.** Cada joven y niño cristiano tiene amigos íntimos en la escuela, compañeros de clase a quienes puede interesar e invitar.

7. **Los vecinos.** Conviven con nosotros personas que no conocen a Cristo. Nos invitan a pasear, a ir a la logia o a las tiendas. ¿Por qué no los invitamos a venir a la iglesia?

8. **El sitio de trabajo.** Si trabajamos en una tienda, oficina, taller, o donde sea, no trabajamos solos. Allí está nuestro compañero de trabajo, posible amigo de Jesús.

9. **La comunidad.** ¿Qué hacemos cuando viene una nueva familia a vivir en nuestra comunidad? Ahí están candidatos para el conocimiento de Cristo. Una lista de las familias de la comunidad revelará el gran número que no conoce a Cristo ni viene a la iglesia. Una visita hogar por hogar hará intensas revelaciones.

Caballeros Evangélicos

Redactor
NICOLAS BRIONES CRUZ
Apartado 2659, San Juan, P. R.

MIEMBROS NUEVOS

Desde el 15 de diciembre de 1946 hasta la fecha han ingresado en nuestra Asociación los siguientes nuevos miembros:

Metodistas. Camuy: Antonio Mora, Jaime A. Riollano Cabrera, Ludio Nieves Cardona, Emilio Deida Acevedo, Pedro E. Natal. San Juan Moderno: Francisco Rivera Hernández. Santurce: Pedro Torres. **Luteranos.** Cataño: Carmelo Eleutiza Rolón, Julio Tito Ortiz y José Luis Hernández. **Bautistas.** Cayey: Gumersindo León Colón, Juan de Jesús González. San Lorenzo: Rdo. José D. Rodríguez Plata. Caguas: Pedro Rivera Meléndez, Juan Rivera Arroyo y Pablo D. Sánchez. Brooklyn, N. Y. Estanislao Cortijo Pizarro, Angel Padró, Peter Roderick, Marcos E. Rodríguez, Isaac Borges Mas, Timoteo E. Rodríguez, Alsonfo Socarrás, Jesús Cabán López y Froilán A. Rodríguez. **Evangélicos Unidos.** Fajardo: Clemente Alejandro Melitón Guadalupe, Alfredo Maldonado. Guayanilla: Rdo. José A. Luciano Juana Díaz: José Antonio Rodríguez, Pedro J. Santiago Quiñones, Rosaly Guzmán, Miguel R. Carrasquillo, José B. Miranda, Benigno Rodríguez. Santurce: Antonio Solís Millán. **Discípulos.** Naranjito: Elías Marrero Dones. Juan Domingo: José Froilán Ortiz. David Aponte Ayala, Eugenio Piñero Colón, Gonzalo Otero Sánchez, Bartolo Rodríguez. Iglesia Central de Bayamón: Ennio Ulises Belén, José David Vargas. Hato Tejas Lucas Nieves Cintrón. Guaynabo: Juan Reyes Cardona, Irene Caballero Figueroa, Benito Laborde Rodríguez. Santurce: Manuel Rosario Bell. Calle Comerío: Juan Ramón Santiago, Jesús N. Vidal, José M. González Jiménez. Buenavista: Faustino Rivera. **Presbiterianos.** Marina-Mayaguez: Luis A. López Palacio. San Juan: Sergio A. Valentine, Samuel E. Roura y Tomás de A. Rodríguez Figueroa.

Miembros recibidos del 15 de diciembre a la fecha, 57. Miembros recibidos desde la Asamblea al 15 de diciembre, 63. Total miembros recibidos en los primeros 6 meses, 120.

Nota curiosa: Nuestra Asociación integrada actualmente por seis denominaciones. Todas las seis denominaciones aparecen activas en la lista de nuevos miembros.

Cabeza de puente: Ya nuestra Asociación tiene establecida una "cabeza de puente" o "agarre" en la Ciudad de Nueva York al afiliarse la sociedad local de la Iglesia Bautista de 85 Fulton St., Brooklyn, cuyo pastor y consejero lo es el Rdo. José Acevedo. Lástima que el hermano Acevedo no encabece la lista de los hermanos que se han afiliado. Esperamos que pronto lo hará, para su propio beneficio y para nuestro mayor regocijo.

Duermen en el Señor: En lo que va de nuestro "año congregacional" han ido a morar con el Señor los hermanos Eladio Martínez, miembro que fuera de nuestra sociedad local de la Iglesia Evangélica Unida de la Calle Unión de Ponce; Francisco Lastra Carrasquillo, de la sociedad local de la Iglesia Discípulos de Cristo de Santurce; José Rosa, de la sociedad local de la Iglesia Metodista de Barrio Obrero; Isidro Martínez Yimes, de la sociedad local de la Iglesia Metodista de Santurce; y Juan Hernández, de la sociedad local de la Iglesia Discípulos de Cristo del Barrio Buenavista de Bayamón. Estamos en la completa seguridad de que estos hermanos no murieron para siempre sino que emigraron de entre nosotros para ir a morar en las mansiones que el Señor fué a preparar para todos los que en El han creído. Paz y consuelo deseamos a sus familiares.

El Hogar Evangélico de Ancianos: Con motivo de esta iniciativa de la Asociación Insular de Damas Evangélicas, esbozada con lujo de detalles por su actual digna Presidenta en en nuestra última Asamblea General, la Directiva de aquella sociedad y nuestra Directiva celebraron una muy concurrida reunión el 22 de febrero en la Iglesia Evangélica Unida de la Calle Marina en Ponce. Decimos muy concurrida porque tanto por parte de las Damas como por parte de los Caballeros asistió el mayor número de sus oficiales. La reunión estuvo amena, interesante y provechosa. Encarecemos a todas las damas y a todos los caballeros evangélicos de Puerto Rico y a todos los suscriptores de Puerto Rico Evangélico, orar fervientemente porque este proyecto sea pronto una feliz realidad. Más adelante seremos más explícitos sobre el particular.

Recomendación: A los vocales de distritos recomendamos que nunca hablen en sentido negativo ni de sus sociedades locales ni de la Asociación Insular. Nunca digan que sus locales están mal ni que la Asociacióón está fría. Nunca hemos estado mejor ni más calientes. Por caminos negativos nunca llegaremos. Hagamos ver a todos, las muchas y muy buenas cosas que tiene y ofrece nuestra Asociación.

A las sociedades locales les recomendamos comunicarse con sus vocales de distritos y pedirles que las visiten y que las instruyan en aquellas cosas que deseen saber.

Directiva actual: Componen la directiva actual de nuestra Asociación los hermanos siguientes: N. Briones Cruz, presidente, Ap. 2659, San Juan. Antonio Sánchez, vicepresidente, Apt. 1539, Bayamón; Luis V. Pino, secretario, 604 Calle 11, Barrio Obrero. José Huarneck, auditor, 184 Calle Comerío, Bayamón. Vocales: Ramón Pabón, del Río 258, Santurce, San Juan. J. Quiñones Vicens, Plaza del Mercado, Arecibo. Fernando L. Cains, Coamo, por el Distrito de Ponce. Angel Figueroa, Cayey, por el Distrito de Guayama. Leonides Rodríguez, Mayaguez. Paulino Cortés, Aguadilla. José Meléndez, Fajardo, por el Distrito de Humacao.

Nuestra felicitación: El hermano Luis V. Pino, secretario de nuestra Asociación ya se encuentra residiendo en la magnífica casa de concreto armado que para su esposa e hijos venía construyendo. Nos alegramos y lo felicitamos.

Campo Evangélico Unido

Rdo. Santiago Santiago Alvarado, Peñuelas, P. R., Redactor.

SANTURCE

Delegado a Londres. Nuestra Iglesia inicia la lista de los contribuyentes a sufragar en parte los gastos de nuestro delegado a la Convención mundial que se celebrará en Inglaterra el próximo mes de agosto.

Por iniciativa del Rdo. E. Bibiloni y de la oficialidad y maestros de la Escuela Bíblica, la Iglesia Evangélica Unida de Santurce dedicó la ofrenda recaudada el tercer domingo de febrero al fondo para facilitar el viaje de nuestro delegado. La ofrenda ascendió a $15. La congregación decidió completar la cantidad de $25 estimulando así a otras iglesas a hacer lo mismo.

HUMACAO

Grata visita. Fué un placer para la Sociedad de Esfuerzo Cristiano de nuestra iglesia tener entre nosotros a la Sociedad Unión Bautista de Jóvenes de la Iglesia Bautista de Caguas la noche del día 31 del pasado mes de enero. Vinieron acompañados por su misionera, Srta. Ana Luisa Urbina y su amado pastor ayudante, el joven José D. Rodríguez. Por causas justificadas no pudo estar presente en esta reunión el distinguido pastor de los hermanos de Caguas, Rdo. Abelardo M. Díaz Morales.

Confiamos en que la estadía de estos hermanos con nosotros fué de su agrado y sirvió para estrechar más los lazos de fraternidad cristiana entre las juventudes evangélicas de ambas iglesias.

Bienvenidos pues y que se repita tan sincera visita.

Carmen Miranda.

GUAYANILLA

In Memoriam. El viernes 14 de febrero, la Sociedad de Esfuerzo Cristiano celebró un servicio a la memoria de nuestro inolvidable hermano don Zoilo Ferrero.

El magisterio de Guayanilla, al cual él pertenecía, estuvo representado por el Sr. Herminio Arzola, Inspector Auxiliar, quien habló acerca de las virtudes del extinto como caballero cristiano y como maestro.

El Lcdo. William Morales, quien fuera discípulo suyo en los grados elementales pronunció un discurso acentuando las dotes del fenecido como consepero de sus discípulos. Narró varias anécdotas de su vida escolar en relación con el maestro desaparecido.

Clausuró el acto el Rdo. Ramón Morales, con un mensaje religioso alusivo al motivo de la reunión.

Reiteramos las gracias a todos los que participaron en este acto.

Teodulo Pacheco,
Corresponsal.

YAUCO

El año ha empezado con buena perspectiva. Varias personas han hecho profesión de fe entre los que se cuentan padres y madres.

Pronto haremos arreglos para la campaña de Semana Santa y esperamos poder usar en dicha campaña nuestro equipo de radio.

Campo Evangélico Unido
1017 suscripciones

1. Ponce, Calle Marina: Rdo. D. Franceschi 109
2. Ponce, Calle Unión: Rdo. Juan Romero..... 75
3. Fajardo: Rdo. M. G. Mattos 61
4. Humacao: Rdo. C. P. González 60

¿Qué lugar ocupa su iglesia?

Falleció el día 24 de enero doña Saturnina Troche Vda. de Mercado, madre de nuestra hemana doña Sofía M. Troche de Rodríguez. Los funerales se efectuaron por el rito de esta iglesia.

El día 30 de enero murió la hermana doña Inés Pacheco Vda. de Cintrón. Esta hermana es madre de nuestras hermanas Tata C. de Mercado y Aurelia C. de Muñoz. A doña Inés le fué administrado el Santo Bautismo y la Comunión por el Rdo. Morales en su lecho de enferma.

La iglesia le extiende sus sentimientos de condolencia a estas familias atribuladas y les exhorta a confiar en el Señor.

Esfuerzo Cristiano. La directiva para el 1947 será la misma que dirigió los trabajos en los últimos cuatro meses del 1946, la cual la compone: Radamés Vega, Presidente; Felipe Ramírez, Vicepresidente; Rosa Elba Rodríguez, Secretaria; Enio Gaud, Tesorero; Juanita Cummings y Monserrate Mori, vocales; Gilberto Rodríguez, Secretario Corresponsal.

La nueva directiva de la Escuela Bíblica, elegida el 22 de diciembre está compuesta por Enio Gaud, superintendente; Benjamín Ruiz, Supte. auxiliar; Delia Morales, Secretaria; Rosa Elba Rodríguez, Sub-Secretaria; Estela Pagán de Olivari, Tesorera.

Rdo. Ramón Morales Vega
Corresponsal.

LAS PIEDRAS.

Oficialidad para el nuevo año, Junta Prudencial: Secretaria de la Iglesia, Julia H. de Robles; Tesorero, Sr. Tomás Cintrón, (reelecto); Diácono, Sr. Juan Sánchez; Diaconisa, Sra. Micaela Ortiz; Guías espirituales, Sr. Justo Sepúlveda y la señora Oliva Soto; Superintendente de Escuela Bíblica, Sr. Emilio Meléndez; Sec. de Escuela Bíblica, Srta. Zoraida Meléndez.

Con esta lista damos comienzo a la publicación de los contribuyentes al fondo Pro-Edificio del Seminario

Iglesias Evangélicas Unidas e individuos:

Sra. Emilia Fontany de Sáez, $16.00, Juana Díaz 30.00, Salinas 50.00, Guayanilla 25.00, Santa Isabel 5.00, Río Abajo-Ceiba 15.00, Humacao 74.00, Las Cabezas 20.00, José David Rodríguez Plata 1.03, Firma Roig-Humacao 100.00, Yauco 50.00, Las Piedras 15.00, Convención de Damas Evangélicas 60.00, Santurce 75.00, Fajardo 5.00, Rubias 10.00, Tallaboa 10.00, Campos de Fajardo 15.00, Peñuelas 20.00, Calle Unión-Ponce 150.00, Misión Iglesia Evangélica Unida 72.83, Sabanetas 10.00, Calle Marina-Ponce 150.00. Total iglesias, $8[illegible]1.83. Tot. individuos, $117.03.

Estas cantidades cubren hasta el 28 de octubre de 1946.

Campo Presbiteriano

Rdo. Samuel J. Vélez Santiago, Redactor. Apartado 201, Aguadilla.

SAN ANTONIO

A la edad de 92 años falleció don Pedro Millán Acevedo. Fué un privilegio para mí a la vez que una confirmación de mi fe, ser testigo de su resignación, paciencia y gozo en el Señor. Para él las grandes verdades de la vida eterna eran muy reales. Su fe penetraba las formas visibles y su alma abrazaba las invisibles.

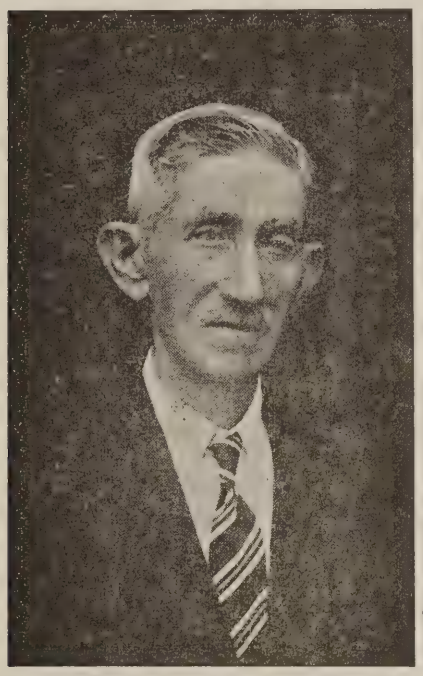

Don Pedro Millán Acevedo.

Siempre se consideraba un pobre pecador salvado por la gracia de Dios. Sé que fué un siervo fiel, y que las obras que hizo, sus palabras así como el carácter que edificó vivirán para siempre. "Bienaventurados los que duermen en el Señor."

Rdo. Salvador Bernart.

Convención de Jóvenes:

Más de cien jóvenes del campo presbiteriano se reunieron en Iglesia Presbiteriana de San Germán el pasado 22 de febrero para celebrar la Décimoquinta Asamblea Anual de la Unión Insular de Jóvenes Presbiterianos, una de las más interesantes y concurridas en la historia de nuestra juventud organizada. La atracción principal del programa fué una discusión a panel del Westminster Fellowship, y la presentación del Movimiento de la Nueva Vida, a cargo de diversos jóvenes. Entre las resoluciones aprobadas están: solicitar del Presbiterio el estudio e implantación del programa Westminster; señalar como objetivo de cada sociedad de jóvenes aumentar su membresía en 100 por ciento para el 1950; organizar nueve sociedades nuevas en el mismo período de tiempo; solicitar de cada sociedad aumente el número de suscripciones a 'Puerto Rico Evangélico"; felicitar al Dr. Seel del Instituto Politécnico y ofrecer nuestra cooperación; y otras numerosas resoluciones encaminadas a lograr más unidad y actividad en las sociedades. Tuvimos la visita de la Srta. Rachel Benfer, de la Junta de Misiones Nacionales; Paul C. Young, ex-moderador del Westminster Fellowship en Estados Unidos, Jean Alexander, del Proyecto Guacio, y el Rdo. Dionisio Crespo, recién llegado de América del Sur. Para representar a nuestra juventud presbiteriana en la Primera Asamblea General de la Juventud Westminster que se celebrará en Iowa en el verano fué seleccionada la Srta. Ana Inés Braulio, y Ramón A. González como suplente. La nueva directiva quedó compuesta así; Predente, Luis Rivera Jr., de San Germán; Vicepresidente, Ramón González de Isabela; Secretario, Herminio Lugo, San Germán; Tesorera, Eva Nilda Toro, de Cabo Rojo. La próxima asamblea será en Isabela.

Campo Presbiteriano: 487 suscripciones

1. Higüey, Aguadilla: Rdo. Samuel Vélez..... 69
2. Cabo Rojo: Rdo. F. T. Quiñones 63
3. Lajas: Rdo. Diego Rico Soltero 55
4. San Germán: Rdo. Erasmo Seda 41

¿Qué lugar ocupa su iglesia?

Visita del Moderador:

El Moderador de la Asamblea General de nuestra Iglesia Presbiteriana, Dr. Frederick Evans, acompañado de su distinguida esposa, giró fraternal visita a nuestro Presbiterio, culminando así una larga serie de visitas que el Dr. Evans está realizando a través de toda la Unión Americana y los presbiterios allende los mares. A todos los obreros reunidos en Mayagüez Marina el 24 de febrero habló el Dr. Evans sobre el Movimiento de Nueva Vida con su objetivo de un millón de nuevos miembros, y el Fondo De Restauración. Ese mismo día habló a los obreros el Dr. Randolph sobre la Obra Rural, y el Dr. E. A. Odell, secretario para las Antillas, cuya estada en la isla es de varias semanas con el fin de visitar bien todo el campo.

* * *

El Presbiterio de Puerto Rico celebrará su reunión de abril en la Iglesia del Higuey. Advertimos a los pastores y ancianos que deben hacer saber desde ahora su intención de obtener acomodo en el Higuey para los tres días del Presbiterio, 8, 9 y 10 de abril en Aguadilla, Higuey.

SABANA GRANDE

Con la llegada del Rdo. Miguel E. Martínez ha habido animación en esta iglesia. La nueva directiva de las damas la componen Lucila Vda. de Pabón, presidenta; Lolita Figueroa, vicepresidenta; Rosa Milán, secretaria; Aracelia M. de Nazario, tesorera; Angelina de Martínez y Ofelia Franco en Comité de Programa; América Rigau y Marina de Nazario en Visitas. Al norte voló la hermana Juana Josefa Castillo por su salud. Los esposos Darío y Marina Nazario celebraron un servicio especial para consagrar su hogar y celebrar el cumpleaños de su hijita Noemí. El Señor haga de ella una fiel discípula del Maestro.

SAN SEBASTIAN

El Esfuerzo Cristiano nombró la Nueva Directiva en su última reunión de enero. La Srta. Mary Márquez como presidenta, María Luisa

(Sigue en la página 18, Col. 1)

ADORACION

Luis Rosario Nieves, Redactor. Apartado 373, Fajardo, P. R.

Agradecemos sinceramente la gentileza del Director y del Administrador de esta revista al ofrecernos esta página para que en ella colaboremos mensualmente con material relacionado con la Música y la Adoración en general. Agradecemos este gesto bondadoso porque entendemos que en materia de Música y Adoración hay muchas necesidades harto sentidas en nuestras iglesias.

Las revistas más progresistas y mejores (de las dedicadas a asuntos eclesiásticos, dentro del Protestantismo) tienen una Sección permanente para presentar ideas y programas como ayuda para la obra educativa de la iglesia. Y así, "Puerto Rico Evangélico", viene a satisfacer otra necesidad más de nuestro pueblo cristiano.

No nos consideramos autoridades en este asunto de la Música y la Adoración, sinó estudiantes muy interesados en estos aspectos de la obra. Por eso, con el mejor deseo de cooperación, expondremos nuestros conocimientos, experiencias y observaciones, y con el mayor entusiasmo y placer acogeremos las contribuciones, correcciones y críticas que nuestros distinguidos lectores tengan a bien ofrecer a nuestra colaboración.

Sabemos que en Puerto Rico hay muchas personas que pueden cooperar en esta materia, y bien podrían asumir la dirección de esta página, la cual está a la disposición para publicarse en ella el material que se nos envíe y que caiga bajo la jurisdicción titular de esta sección. Pueden enviar el material a éste servidor, apartado 373, Fajardo, P. R.

Si alguna de nuestras ideas o planes trae dudas o inquietudes a algunos de nuestros lectores, y si desean le erpliquemos u orientemos más sobre algún particular, con gusto trataremos de complacerles y dejarles satisfechos, si posible es.

En esta sección acentuaremos el significado de la Adoración, su técnica, recursos efectivos de la misma y cómo variar los servicios para hacerlos más interesantes con el mismo material que corrientemente usamos en nuestros servicios. Ilustraremos ideas con programas de Adoración sobre diversos tópicos que escojamos o sobre temas que se nos indiquen. Todo esto, con el propósito de ver si nuestros servicios en general resultan más inspiradores sin caer en el exibicionismo; más variados e interesantes, sin perder en su esencia evangélica; más atractivos, sin caer en aparatosidad; más elaborados, sin rayar en el mero formulismo seco y mecánico del uso exagerado del ritual.

También daremos atención especial a la Música como material influyente de la Adoración tratando algo sobre la Historia de la Música Sagrada, Apreciación de la misma, y sobre la Himnología cristiana, siempre tendiendo a ofrecer nuestra ayuda al mejoramiento de la música en nuestras iglesias. Deseamos se realicen los deseos que tienen todos nuestros pastores y laicos de mejorar los servicios y desarrollar un mejor sentido musical entre nuestras gentes.

Nos consideramos fieles servidores de nuestros lectores, y a la vez, acreedores a su valiosa contribución.

LA ADORACION

"La adoración surge de lo profundo del espíritu del hombre. Nunca podremos estar satisfechos mirando cosas más bajas que nosotros, ni las que se hallan a nuestro nivel. Siempre buscamos cosas superiores a nosotros. Como dijo un santo medioeval "el alma no puede descansar en cosas inferiores a sí misma." La adoración, por consecuencia, es un innegagle impulso del corazón humano. Los poetas adoran la Belleza; los hombres de ciencia, la Verdad; todo hombre de honor adora el Derecho. Esto es, lo bueno, lo verdadero. Lo hermoso se halla sobre nosotros llamándonos a la Adoración, y todo lo mejor que hay en nosotros brota de nuestra respuesta de adoración a su llamamiento. Pero este impulso de adoración nunca se completa hasta que acordamos el conjunto de la vida a una unidad espiritual y nos inclinamos respetuosamente llenos de gozo delante de Dios. Esta es la adoración glorificada, adoración coronada y consumada. Ese Dios tiene que ser personal, porque nada impersonal es adorable. Ninguna cosa ni idea abstracta es adorable. Solamente Dios, creído en términos personales es adorable. El hombre ha creído en El, porque la adoración es el impulso más santo del hombre." Harry Emerson Fosdick, en "El Significado de la Fe."

ACTITUD DE ADORACION

Si vas al Templo.....

Siempre al ir a la casa de Dios
Sé prudente, recata tu pié;
Vé y escucha con gran devoción
De tu Padre la celeste Ley.

Sí, acércate más para oir
La Palabra del Dios de Verdad,
Más no vayas al templo a rendir
Ese culto que necios le dan.

Reverente en el templo has de estar
Cuando cantes los himnos de Dios;
Con piedad los habrás de cantar,
Y no cual mundana canción.

Con los himnos le expresas a Dios
Todo el gozo que en tu alma siempre hay;
Eleva pues, tu ferviente voz,
A tu PADRE que es todo bondad.

A. Fernández.

(Viene de la página 8)

Es cierto, sin embargo, que el asunto que sugiere la pregunta es profundo y complejo: el problema del mal para Dios. La meditación de este asunto llevó al pensador ruso Berdiaev a concebir todo un sistema filosófico estructurado a base del concepto de "resistencia del no ser." Conocida es la obra del filósofo norteamericano Brightman, **El Problema de Dios**, y del alemán Pablo Tillich, **El Espíritu de la Historia**, donde utiliza su concepto de **lo demoniaco.** Si el interrogante le interesa profundizar más le refiero a estas lecturas, y a la obra del profesor Rodoslav A. Tsanoff, **La Naturaleza del Mal**, lo mejor que se ha escrito modernamente sobre esta cuestión. El mal es un problema para Dios, aunque no en el mismo sentido que lo es para nosotros. La contestación más práctica a este problema, la ofrece Lutero en su hermoso himno: **Castillo fuerte es nuestro Dios.**

Escuela Bíblica —Rdo. José A. Luciano, Redactor.

Lección para el 30 de marzo de 1947.

Tema: Jesús Ofrece su Vida. Juan 18:37-38; 19:10-16, 25b-30.

Lectura Devocional: Isa. 53:1-11a.

Texto Aureo: S. Juan 3:16.

Lugar: Jerusalem.

Tiempo: año 30. D. C.

INTRODUCCION

La lección final de este trimestre nos ofrece la contemplación de la obra redentora de Jesús. Un ministerio lleno de experiencias de la vida de Jesús; tres años de escuela para aquellos que luego habían de tomar las riendas de la obra evangelizadora. Tres años que no pueden ser olvidados por el mundo que conoce la historia de la fecunda labor realizada por Cristo en beneficio de aquellos que tuvieron el privilegio de vivir en su época. Terminamos la serie de este trimestre con la obra de redención, dando su vida en la cruz en rescate por todos.

BOSQUEJO

I. Jesús un Rey despreciado. Juan 18:37-38.

1. Pilato interroga a Jesús. 2. Jesús no niega el hecho de ser rey. 3. Pilato no encuentra causa para sentenciar a Jesús.

II. Jesús nuestro rey inocente es entregado para morir como culpable. Juan 19:10-16.

1. Pilato, juez falible condena a la muerte a Cristo.

III. Jesús crucificado. Vs. 25-30.

1. Jesús realiza la labor para la cual vino al mundo. 2. Los horrores de la cruz. 3. La obra de la redención consumada.

APLICACION

Cuando Jesús exclamó "Consumado está" ¿qué labores había terminado? Jesús había terminado en la cruz con todos sus sufrimientos personales; sus conflictos con el mal, su misión en el mundo; pero además había terminado con el más completo triunfo, la voluntad del Padre había sido realizada, el camino de la salvación fué abierto.

Lección para el 6 de abril de 1947.

Tema: El Señor Resucitado y sus Discípulos. Juan 20:19-23; 26:29; 21: 15-17.

Lectura Devocional: 1ª Corintios 15:12-19.

Texto Aureo: 1ª Cor. 15:20.

Lugar: Jerusalem.

Tiempo: año 30 D. C.

INTRODUCCION

La tumba vacía es el testimonio fiel que el cristiano tiene como prueba corroboradora de la resurrección de Cristo, es el monumento silencioso como recuerdo de aquel glorioso acontecimiento que nos permite decir con el apóstol Pablo, "¿Dónde está, oh muerte tu aguijón? ¿Dónde, oh sepulcro, tu victoria?"

BOSQUEJO

I. Primera aparición de Jesús a sus discípulos. Juan 20:19-21.

1. El primer día de la semana, el domingo. 2. En el Aposento Alto, la primera iglesia cristiana, fué el lugar escogido para Su encuentro con sus discípulos. 3. Resultados de esta primera aparición: Temor, producido por la forma maravillosa de Su entrada en aquel lugar, siguiento a esto la paz y la seguridad producidas por la bendición de Cristo.

II. Segunda Aparición de Cristo. Juan 20:24-29.

1. El encuentro con Tomás. 2. Jesús disipa las dudas de Tomás. 3. Tomás ofrece un testimonio de la resurrección de Cristo.

III. Tercera aparición de Jesús. Juan 21:15-17.

1. Su entrevista con Pedro. 2. Jesús confirma el amor de Pedro hacia El.

APLICACION

¿Qué significa la resurrección de Cristo para los cristianos?

1. Es la confirmación de las promesas de Cristo.

2. Es la confirmación, de sus aspiraciones de Cristo.

3. Es una garantía para nuestras esperanzas y felicidad.

4. Con Cristo la humanidad conquista la muerte.

5. Es una promesa del triunfo futuro de su reino.

Lección para el 13 de abril de 1947

Tema: El Reino Establecido. 1° Samuel 9:1-2; 11:12-13; 15:1, 22-26, 34-35.

Lectura Devocional: Salmo 33:12-12.

Texto Aureo: Salmo 33:12.

Lugares: Rama, Mizpa, Gilgal, Gabaa, Michmas, Endor, el monte de Gilboa.

Tiempo: 1102 y 1078 A. de C.

INTRODUCCION

Desde la conquista de la tierra de Canaán por los hebreos ellos tuvieron distintos tipos de gobierno, pero en todos se veía la mano de Dios en forma particular, de ahí que se llamara a ese gobierno "teocrático". Los hebreos vieron que todos los países que les rodeaban tenían reyes y también manifestaron a Samuel su deseo de ser gobernados de manera similar a aquéllos. Dios accedió a la petición de su pueblo no sin antes advertirles lo que aquel paso significaba para ellos el paso que se proponían dar. Sinembargo Dios inspiró a Samuel para que escogiera el mejor hombre para ser el primer rey, recayendo la elección en un apuesto joven llamado Saúl.

BOSQUEJO

I. El joven escogido para ser Rey. 1° Samuel 9:1-2.

Ventajas de Saúl sobre sus antecesores: 1. Era un joven impresionante en su cuerpo. 2. Buen guerrero, valiente. 3. No tuvo precedentes que seguir por ser el primer rey.

II. Saúl fué un gobernador discreto. 1° Samuel 11:12-13. Resuelve una situación difícil ganando la confianza de los suyos.

III. El egoísmo pierde a Saúl. 1° Samuel 15:1;22-26.

1. Saúl ungido rey. 2. Saúl desobedece la orden de Dios. 3. Saúl es rechazado como rey, por su desobediencia.

APLICACION

Se necesita más que valor militar y mano fuerte para gobernar un pueblo; el orgullo militarista es de menos valor que las fuerzas espirituales; aprendamos que para el establecimiento de una nación es necesario que disfrute de la bendición de Dios.

CAMPO PRESBITERIANO

(Viene de la página 15)

Padró, vicepresidenta, Miriam Rodríguez, secretaria (reelecta). Ilario Negrón, tesorero (reelecto) y Ramón Ortiz, Jesús Soto, Ada Sofía Jiménez e Iris Torres como vocales han planeado un variado programa de actividades. La iglesia ha sido reparada y pintada.

LA RESURRECCION DE JESUS

(Viene de la página 7)

mismo. Tan pronto lo vieron, lo palparon y lo oyeron, creyeron. La fe renació en ellas, ahora más viva que nunca antes. San Pablo, hablando de la resurrección de Jesús, dice de modo enfático: "y si Cristo no resucitó vana es entonces nuestra predicación y vana es vuestra fe." (1ª Cor. 14: 14).

No podemos concebir cómo pueda haber seres humanos en el mundo que no crean en la resurrección de Jesús. Esta doctrina es piedra fundamental sobre la cual descansa toda la armadura de la fe cristiana. La cruz sería inútil sin la resurrección.

La resurrección de Jesús nos ofrece también una lección de amor. Aun cuando los discípulos de Jesús estaban escondidos, por temor de ser encarcelados y castigados, no dejaron de albergar en lo más profundo de sus corazones una sensación de odio. Odio a los soldados romanos, odio a los enemigos de la causa para ellos perdida y odio hacia las autoridades superiores. Pero Jesús desea insuflar en ellos aquellas buenas enseñanzas que sobre el amor les había dado durante su ministerio. Junto al mar de Galilea, pregunta por tres veces consecutivas a Pedro si le amaba y también por tres veces consecutivas le exhorta: "Apacienta mis ovejas." Esta exhortación es para todos. En este acto de apacentar las ovejas del Señor, está implicado el amor, ya que esa es obra de un pastor. Y el pastor debe caracterizarse por su profundo amor hacia sus ovejas.

Otra gran lección que nos ofrece la resurrección de Jesús es la del poder. Como ya hemos dicho, después de la muerte del Señor, los discípulos estaban aterrorizados. El día de la resurrección, estaban encerrados por temor a los Judíos. (Juan 20:19.) Pero tan pronto se cercioraron de la resurrección de su Maestro, sus dudas se transformaron en esperanzas; su tristeza en gozo; su inquietud en paz; su timidez en poder vital; y de hombres cobardes, se tornaron en hombres valientes y grandes defensores de la fe. La resurrección de Jesús les insufló ese poder de ir tras las almas para salvarlas y de dar testimonio de su fe en Cristo Jesús, crucificado en la cruz, pero triunfante sobre la muerte.

Sin la resurrección de Jesús, nuestras almas estarían en peligro de muerte. Jesús resucitado es vida, vida en abundancia, VIDA ETERNA, para el creyente. "Yo soy la resurrección y la vida; el que cree en mí, aunque esté muerto, vivirá." Juan 11:25. Estas palabras son garantía de seguridad absoluta de vida eterna. Las dijo Jesús, poniéndole el sello de su propia resurrección.

"¿Por qué buscáis entre los muertos al que vive?, ¡No está aquí, pues ha resucitado!" Esta exhortación de los ángeles sigue repercutiendo a través de los siglos. Jesús no está enterrado en ningún sepulcro. Esta hoy sentado a la diestra de Dios, interceciendo por nosotros. (Hebreos 10: 12 y Romanos 8:32.) Allá busquémosle para despertar e intensificar nuestra fe, amar a nuestro prójimo como a nosotros mismos y sin temor alguno, dar testimonio de esa fe en Cristo y de ese amor a las almas perdidas en el vicio.

EL PERDON DE DIOS

(Viene de la página 7)

ber rebajado la moral de la comunidad. Todo su pasado permanecerá; pero en la compañía de su padre sería transformado en un creciente deseo de cumplir la voluntad de su padre y proteger la comunidad contra las tentaciones de malgastar el dinero en los vicios.

"La cruz de Cristo no es un medio para procurarnos el perdón: el Padre está esperando misericordiosamente. Ella es un símbolo de un Hermano Mayor quien fué a un país lejano para manifestar el amor misericordioso del Padre; quien desafió la muerte en las manos de aquellos que estaban alejados del corazón del Padre, que pudiera ser conocido por los pródigos, y así ser atraídos a la casa Paterna. Esto es lo que cuesta el perdón; ninguno debe pretender recibirlo como regalo barato. Dios no pudo hacernos conocer y sentir Su amor sin este horrible sacrificio; nosotros no podemos aceptarlo sino con los corazones contritos.

"Pero Cristo el Salvador solamente para aquellos que le obedecen. El camino de la confianza y de la devoción tienen que ser transitados por aquellos que desean compartir su vida con Dios. El sendero del amor que se sacrifica por otros debe ser escogido y seguido hasta que nosotros, también, soportemos los pecados de los hombres y nos ofrezcamos en servicio de su redención. "El dió su vida para nosotros, y nosotros también deberíamos dar nuestras vidas por los hermanos."

"Induciendo a los hombres a verse a la luz de la cruz, nosotros los llevamos a reconocer su verdadero valor en la opinión de Dios. Nosotros nunca estamos más asombrados de nosotros mismos que cuando pensamos en nuestra complicidad en el Calvario. Nos horrorizamos de nosotros mismos, y nos odiamos; pero la cruz no nos da, como uno de nuestros himnos insiste, un sentido de nuestra propia intilidad o falta de valor....

"¿Hay algo que haya dado a los hombres una apreciación más noble de valor que el hecho de que el Hijo de Dios haya muerto por ellos? Ellos pueden haberse conocido como parias o esclavos a los ojos del mundo; pero Cristo los ha estimado como merecedores de su muerte.....

"Si se cree redimido por la sangre de Cristo, no puede tenerse como una cosa de poco valor.....

"El depósito de basura hacia el cual la sociedad está dispuesta a enviar sus miembros inútiles y peligrosos es el lugar hacia el cual Cristo se vuelve con más profundo interés. Uno no puede olvidarse de las prostitutas y los traidores, ni de los pequeños a quienes la comunidad estimó de ningún valor, y el bandido quien se colgó junto a El en el Gólgota. El siempre está trás del "perdido."

Traducido por L. R. y W. T.

CITAS Y DATOS

(Viene de la página 5)

que aún cuando el 53 por ciento de los estudiantes de colegio en Estados Unidos son religiosos, ellos consideran las divisiones sectarias como innecesarias.

LIBROS

JORGE P. HOWARD, **PAN Y ESTRELLAS.** Buenos Aires, 1946. Editorial "La Aurora" y Casa Unida de Publicaciones (México). 181 págs.

Fresco todavía el efecto de ¿Libertad Religiosa en la América Latina? aparece un nuevo libro de Howard. Pero éste no del tipo de aquél, sino más ajustado a la manera corriente del autor, como que, en efecto, se trata de una selección de pláticas de las pronunciadas en su misión de evangelista continental, en todos los países de América. El motivo de la publicación está expresado en la presentación: "Recordando quef uera de los centros donde se me concedió el privilegio de dirigirme a la juventud existen muchos excelentes grupos de jóvenes que podrían también encontrar de interés estos mensajes, me he aventurado a enviárselos por conducto de este modesto libro." Por nuestra parte opinamos que seguramente también muchos de los que las han escuchado personalmente, querrán conservarlas en esta forma más permanente.

En sus 181 páginas el libro contiene treinta pláticas sobre distintos temas relacionados en una u otra forma con el asunto expresado en forma simbólica en el título de la primera, que es el del libro. En cuanto a su contenido, juzgamos interesante la opinión imparcial del diario "La Prensa", de Buenos Aires. Dice así: "Jorge P. Howard pretende dar con su trabajo "orientación espiritual para la juventud", según reza el subtítulo. Y con mano segura y erudición señalable entra a espigar en el campo ubérrimo del texto bíblico los ejemplos convenientes a su tesis y los apoya eficazmente con los de los más grandes pensadores de todos los tiempos. Cada capítulo es una lección espiritual, no de las que, excesivamente místicas, tienden a que se desdeñe la acción y la vida material, sino de las que impulsan al hombre, con fe y optimismo, a realizarse íntegramente dentro de las normas consagradas de moralidad y conducta."

De todo lo cual habrá deducido el lector que se trata de una obra excelente para poner en manos de los jóvenes, así como de padres y maestros.

ROLLIN H. WALKER, **LOS SALMOS EN LA VIDA MODERNA.** Buenos Aires, 1946. Editorial "La Aurora". México, Casa Unida de Publicaciones. 215 págs.

Se pregunta el doctor Walker qué puede hallar el moderno habitante de las tumultuosas ciudades que le atraiga en los salmos, expresión de un ambiente tranquilo y pastoril, tan alejado en carácter como en el tiempo de la era de la radio y los aviones. Y dedica la introducción de su libro a señalar las características de los Salmos que hacen que puedan ser apreciados en todas las épocas y por toda clase de personas.

En doce capítulos y un apéndice estudia entonces otros tantos tipos de salmos: Salmos del hombre aprobado por Dios; Salmos de la naturaleza; Salmos de alabanza a la Palabra de Dios; Salmos sobre la casa de Dios y las festividades religiosas; Salmos de espera y anhelo; Salmos de sufrimiento y liberación; Las elegías; Salmos de valentía y confianza; Salmos penitenciales; Salmos de alabanza y acción de gracias; Salmos mesiánicos, y Salmos impresiones.—**A. F. S.** ("El Predicador Evangélico.")

CRUCIGRAMA BIBLICO

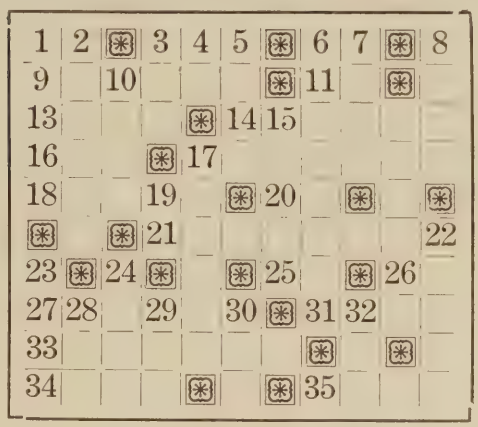

HORIZONTALES

1. Pronombre personal.
3. Forma del verbo que denota la existencia.
6. Artículo.
9. Hijo de José, padre de una de las tribus de Israel.
11. Uno de los sacerdotes que tocó la trompeta cuando el segundo templo fué dedicado. Nehemías 12:36.
13. "Los más mozos se..... de mí." Job 30:1.
14. Como llamaban los apóstoles el método de salvación, o doctrina del Evangelio. Actos 19:9.
16. Mil ciento uno.
17. Hijo mayor de José, padre de una tribu de Israel.
18. "Y se llegaban a El todos los publicanos y pecadores a....." Lucas 15:1.
20. Artículo.
21. ¡Alabad a Jehová! (Plural)
25. Orden Eclesiástica.
26. Iniciales del continente que ya tiene 3 millones de cristianos evangélicos.
27. Por lo que preguntó Pilato a Jesús y no esperó respuesta. Juan 18.
31. "Ocúpate en....." recomienda Pablo a Timoteo.
33. "Calzados los pies con el..... del Evangelio." Efe. 6.
34. Profesor del Seminario Evangélico de Puerto Rico.
35. "El que quisiere salvar su..... la perderá." Luc. 9:24.

VERTICALES

1. "El..... se gozará y florecerá como la rosa." Is. 35:1.
2. "Para que tome el..... de este ministerio y apostolado." Hechos 1:25.
3. Apocope de Santo.
4. "..... la voz del Señor que decía." Isaías 6:8.
5. Young Men Christian Association.
6. Dios con nosotros.
7. Ciudad cananea al norte de Palestina, capturada por la tribu de Dan, que le cambió el nombre. Jue. 18:7-29
8. El Supremo Hacedor.
10. "Tiempo de llorar y tiempo de....." Ecl. 3:4.
12. "Mejor sería que se le colgase una piedra de molino de asno y se le..... en el profundo de la mar." Mateo 18:6.
15. "Si su marido los..... el día que los oyó." Núm. 30:13.
17. Uno del os antecesores de Jesús. Lucas 3:31.
19. Nota musical.
22. La enfermedad que le dió a Job.
23. "Los dientes de todo hombre que comiere las..... agraces tendrán la dentera." Jeremías 31:30.
24. Peco, me equivoco (invertido).
28. Compañero de prisión de Pablo (primera parte del nombre) Filemón 1:25.
29. Pronunciación de "muerte" en inglés.
30. ".....asimismo a tu siervo de las soberbias". (Consonantes) Salmo 19:13.

—**Samuel J. Vélez.**

Seer-suckers!!

de

Haspel Bros.

$19.50

Precio continental

CABRER

San Juan—Ponce—Río Piedras

PUERTO RICO EVANGÉLICO

«Pro Christo»

Año XXXV. Ponce, P. R., 10 de abril de 1947. Núm. 19.

UNA INSTITUCION EVANGELICA

HOSPITAL PRESBITERIANO

SAN JUAN, PUERTO RICO

Estudio Fotográfico Castro

★

"El ESTUDIO de los NIÑOS"
Fotografías en Bellos Colores

★

Ponce de León 1453, Pda. 21.

Teléfono 2-5477 — Santurce, Puerto Rico

TIPOGRAFIA PUERTO RICO EVANGELICO

"35 Años de Experiencia en el Ramo: Nuestra Mejor Recomendación."

HACEMOS TODA CLASE DE IMPRESOS

COBRAMOS LOS PRECIOS MAS BAJOS

Contamos con personal experto y maquinaria moderna

"PUERTO RICO EVANGELICO"
Apartado 1707 — Teléfono 723
Comercio 89, Altos, Ponce, P. R.

"Nuestros Modernos Talleres Tipográficos".

EDITORIAL

UNA INSTITUCION EVANGELICA

Presentamos en este número de la revista otra institución evangélica: el Hospital Presbiteriano, cuyo brillante historial comienza en 1901, cuando el Dr. Grace Williams Atkins convirtió su hogar en el primer dispensario médico de la hoy acreditada empresa.

Durante 46 años el Hospital Presbiteriano, radicado en el Condado, ha estado sirviendo a la comunidad puertorriqueña, a todas las clases sociales, a todas las razas, a los feligreses católicos y evangélicos, inspirado por el espíritu cristiano, que no reconoce limitaciones ni prejuicios.

Bajo los auspicios de la Junta de Misiones Nacionales de la Iglesia Presbiteriana de Estados Unidos, el Hospital ha podido sobrevivir a grandes crisis financieras. Como institución de carácter no pecuniario, sufrió los efectos de la última guerra. En la actualidad continúa desenvolviéndose dentro de precarias condiciones económicas.

La Junta de Misiones Nacionales seguirá ayudando a esta institución pero no con la misma liberalidad que en el pasado. Ante esa situación se ha organizado una Junta de Síndicos, cuyos miembros residen en la isla y son personas profundamente interesadas en el éxito del Hospital. A ellos corresponde ahora la responsabilidad de continuar la labor cristiana de servicio desinteresado, que ha distinguido a las administraciones anteriores.

Los evangélicos de Puerto Rico esperamos que el Hospital Presbiteriano no tenga que alterar jamás los fundamentos sobre los cuales fué establecido. Confiamos en la habilidad y recto espíritu de servicio público de todas las personas responsables de la administración del mismo.

La Junta de Síndicos tiene ante sí una gran responsabilidad. El Hospital Presbiteriano cuenta a su favor un pasado de 46 años de intensa labor caritativa, cuya continuación es necesaria para la salud de nuestro pueblo. Ser fiel a ese pasado es labor difícil, pero necesaria. Y nuestro pueblo así lo espera.

En el desarrollo de su programa de actividades, la Junta de Síndicos desea la cooperación de las instituciones evangélicas, de las congregaciones así como de todos los puertorriqueños que aman la obra que se ha realizado.

Cooperemos todos, ahora, al éxito creciente del Hospital Presbiteriano. La indiferencia ahora, puede llevarnos a conservar de una institución solamente el recuerdo. Ahora es la oportunidad. Nuestra ayuda permitirá la intensificación de la obra cristiana de sanar vidas. No la pospongamos.

¿EDUCACION CONFESIONAL?

Durante los últimos años las fuerzas evangélicas y otras organizaciones liberales han sostenido una ruda lucha contra la campaña preconizada por la Jerarquía Católica Romana para utilizar el horario escolar para la enseñanza de religión. Nuestros lectores conocen demasiado bien los distintos aspectos envueltos en esta maniobra fascista disfrazada con mantos de piedad cristiana.

Aunque una y otra vez la mentalidad progresista de nuestros legisladores ha impedido la aprobación de los proyectos de ley que pretendían introducir la división sectaria en las escuelas públicas, los patrocinadores de tan descabellada idea han insistido logrando que se radique en la presente sesión legislativa y en la Cámara de Representantes, el proyecto de ley 877, que persigue los mismos fines de los anteriores.

La opinión pública puertorriqueña ha recibido abundante información explicando los propósitos inmediatos y ulteriores que se persiguen en nombre de la "educación confesional." Una vez más repetimos que éstos intentos de monopolio de la escuela pública se vienen perpetrando a través de la América Latina y de los Estados Unidos.

"Puerto Rico Evangélico" invita al pueblo de esta isla a mantenerse en continua vigilancia para impedir la aprobación del proyecto de ley 877 que pretende restringir las limitadas conquistas democráticas que tanto significan para nosotros.

Confiamos en la cordura y el verdadero espíritu democrático de los legisladores. Esperamos que se mantengan fieles a la ideología progresista que ha inspirado toda una serie de leyes de renovación social.

En la misma forma, confiamos en la capacidad y alto espíritu de justicia del Gobernador, Hon. Jesús T. Piñero, quien por sus brillantes ejecutorias y por su devoción a los ideales de auténtica democracia, no permitirá que se convierta en ley un proyecto que vendrá indudablemente a crear grandes dificultades a la escuela pública, al Departamento de Educación, y a su nuevo Comisionado, el profesor Don Mariano Villaronga, quién rechaza la división sectaria en las escuelas bajo su dirección.

Jorge H. Cintrón

PUERTO RICO EVANGELICO

DIRECTOR
Jorge N. Cintrón

ADMINISTRADOR
Israel Bracer.

Pres. Junta de Publicación:
Dr. Florencio Sáez.

⌘

Redactores: Samuel J. Vélez, Joaquín Vargas, Antonio Luciano, José D. Camacho, Julia Torres, V. Colón Bonet, S. Santiago Alvarado, N. Briones Cruz.

Colaboradores: Angel Archilla Cabrera, Abelardo M. Díaz Morales, M. E. Martínez, Hipólito Cotto Reyes, Angel M. Mergal, Florencio Sáez, Domingo Marrero Navarro, G. Cotto Thorner, CarlosE. Curet, Alberto Rembao, A. Pereira Alves, Oscar Rodríguez, Carmelo Alvarez, Gilberto Robles, Aracelio Cardona, José L. Delgado, J. L. Santiago Cabrera, J. Espada Marrero, P. F. Velázquez, B. Angulo, Rogelio Archilla, Juan B. Huyke, A. Díaz Alfaro, J. M. Amaro, Miguel Limardo, W. F. Santiago, José David Rodríguez, M. A. Valentine, J. Díaz Acosta, José Vilar, M. A. Péllicier, L. Rosario Nieves, T. Rosario Ramos, G. Candelas.

⌘

Puerto Rico Evangélico es el órgano oficial de las denominaciones evangélicas: Bautista, Discípulos de Cristo, Metodista, Presbiteriana, Evangélica Unida de P. R. Se publica quincenalmente en los Talleres Puerto Rico Evangélico Inc. Admitido como correspondencia de segunda clase en las oficinas del correo de Ponce, P. R., el día 10 de julio de 1912, de acuerdo con la ley del 8 de marzo de 1879. Acogido a la tarifa especial de franqueo provista en la sección 1108 de la ley 8 de octubre de 1917. Afiliado a la Asociación de Iglesias Evangélicas de P. R.

⌘

Precio de Suscripción: Dentro de la Unión Postal, $1.00 al año. En los demás países, $1.50 al año. Pago Adelantado.

Toda la correspondencia será dirigida a "Puerto Rico Evangélico, Inc." Apartado 1707, Ponce, P. R.

Oficinas de la Dirección, Administración y Talleres Tipográficos radicadas en el edificio Puerto Rico Evangélico, calle Comercio 89, en la ciudad de Ponce, P. R. Teléfono Núm. 723.

⌘

Año XXXV. Número 19.

10 de abril de 1947.

La Fortaleza, San Juan, P. R.

27 de marzo de 1947.

La obra realizada en Puerto Rico por el H. Presbiteriano acredita reconocimiento de nuestro pueblo. El Hospital Presbiteriano ha llevado a cabo una obra de altruísmo fecundo y científico ofreciendo a nuestras clases indigentes, atención médica de primera clase, sin interés de lucro, por sentido de humanidad.

Instituciones de esta clase, de proyecciones filantrópicas tan claras, merecen nuestra gratitud y nuestra estimación.

Jesús T. Piñero, Gobernador de P. R.

* * *

THE PRESBYTERIAN HOSPITAL

The Presbyterian Hospital in the city of San Juan will be the worthy successor, we believe and hope, of the Presbyterian Hospital of the Board of National Missions of the Presbyterian Church in the USA. Negotiations are now going on for the transfer of the Hospital establishment to the new local civic Board for a period of ten years with an option to purchase a moderate figure. The new Board is a civic organization not for pecuniary profit was organized to operate the Hospital as a community and charity hospital on Christian principles without regard to sectarianism. It will simply be a Christian hospital as the Union Church is a Christian church, with all sects and denominations wellcome.

The offer of the Board of National Missions of the Presbyterian Church to turn over the Hospital to a Community group is the greatest challenge that the people of good will of this community have had in many years. To run the Hospital right and to do the work of Christian charity that need to be done in San Juan will require the prayers and devotion of many people of many creeds. It is a challenge and an opportunity, which we cannot possibly afford to pass by. Working together we can do this work and do it well, but it does require the help and cooperation of all the comunity. The Hospital will need your prayers, your brains and your financial help. No one should be found wainting in this endeavor.

James R. Beverley,
Presidente Junta de Síndicos del Hospital Presbiteriano, Ex-Gobernador de Puerto Rico.

OPINIONES

Barranquitas, P. R.
27 de marzo de 1947.

La historia del Hospital Presbiteriano está de tal manera entrelazada con la historia del Cristianismo en acción del desarrollo de las Ciencias Médicas en Puerto Rico, que no es posible separar las últimas de la primera.

Desde su establecimiento en 1903 en su modesta casa de madera hasta su instalación en su espléndido edificio de cemento y después, sin interrupción el Hospital no sólo ha sido una fuente abundante de caridad y ciencia, si que ha contribuido con su ejemplo al alumbramiento y desarrollo de las demás de igual naturaleza que han ido surgiendo en nuestra isla. La Nurse —la moderna Hermana de la Caridad—es el producto inicial del Presbiteriano en Puerto Rico. El recuerdo de sus Doctores Hildreth y Galbeth no se borrará del corazón de los puertorriqueños.

Tenemos contraída en verdad una gran deuda de gratitud para con la Iglesia Presbiteriana, que sólo podremos satisfacer mostrando a nuestra vez hacia nuestros semejantes de modo efectivo el noble espíritu del Buen Samaritano.

Emilio del Toro, Ex-Juez Presidente del Tribunal Supremo de Puerto Rico.

* * *

San Juan, P. R.
27 de marzo de 1947.

Me pregunta usted mi opinión sobre el Hospital Presbiteriano. La diré en dos palabras. Es una Institución de las que más honra a Puerto Rico. A ella acudo siempre en casos de necesidad. Allí nacieron casi todos mis hijos. En ella hay orden, disciplina, espíritu de servicio, amor, bondad. En ella está usted como en su casa.

Juan B. Huyke,
Ex-Comisionado de Educación.

* * *

En un país como Puerto Rico, donde las facilidades hospitalarias para sujetos insolventes son tan escasas e inadecuadas, y las cifras de morbilidad tan altas, los servicios por instituciones de esta clase, dentro de las

OPINIONES

más altas normas de eficiencia, merecen el reconocimiento de toda la comunidad.

El Hospital Presbiteriano rinde al país valiosísimos servicios, no sólo por el alivio, curación y consuelo que lleva a sus enfermos sino también por medio de la educación sistemática que realiza de enfermeras y demás personal técnico.

La magnífica labor llevada a cabo por esta institución merece el reconocimiento y ayuda de toda la comunidad.

Pablo Morales Otero, M.D.
Director de la Escuela de Medicina Tropical.

* * *

San Juan, P. R.
27 de marzo de 1947.

La labor social, moral y religiosa que ha venido realizando el Hospital Presbiteriano para beneficio de Puerto Rico, no ha sido igualada, por ninguna otra de las instituciones de igual o parecida índole de las que desenvuelven sus actividades en esta isla.

La continuación del servicio que ofrece el Hospital Presbiteriano debe conservarse a todo trance; siendo esta la razón por la cual ciudadanos conscientes de su responsabilidad cívica trabajan en este momento para que se conserven y se ofrezcan a la humanidad doliente de este país, los servicios de esta institución.

Tanto las clases adineradas como los menesterosos reciben de esta institución servicios que difícilmente pueden ser duplicados por ninguna otra.

Yo insisto a todo aquellos que pueden disponer de medios adecuados para que, antes de hacer sus donativos, piensen en la necesidad que hay de enviar uno al Hospital Presbiteriano.

Lcdo. Carlos J. Torres,
Miembro Junta de Síndicos del H. Presbiteriano.

* * *

El **Dr. Manuel Guzmán Rodríguez** Presidente de la Asociación Médica de Puerto Rico, en su discurso durante la graduación de las Enfermeras del Hospital Presbiteriano, en enero 30 de 1947, haciendo un recuento de la labor médica del Hospital y de la Escuela de Enfermeras, hizo las siguientes manifestaciones:

"Y si nuestro pueblo necesita buenos médicos, de facultades aprobadas y reconocidas, es obvio, absolutamente obvio, que las necesidades inaplazables de buenas enfermeras, de facultades aprobadas y reconocidas, son sencillamente apremiantes.

Y esto deposita sobre vuestros hombros ya justamente recargados, una nueva responsabilidad. Este Hospital Presbiteriano y esta Escuela de Enfermeras, cuyo espíritu de servicio aquilatado por miles de pacientes logró rebasar los límites antillanos, representa para ustedes, jóvenes graduandas, una norma de vida y una norma de servicio, que no toleraría la más leve sospecha de infracción."

* * *

Por qué debe Continuar el Hospital Presbiteriano

"Posiblemente una de las Instituciones que necesita Puerto Rico con más urgencia lo es el Hospital Presbiteriano, que tan grandes y benéficos servicios ha prestado a la isla de Puerto Rico en general. Estos servicios, ofrecidos a los habitantes sin distingos de clase alguna, tienen un valor incalculable, máxime si se considera el desinterés y el deseo innato de atender a todos cuantos precisan de atención médica. Por este desinterés y por este deseo de servir a todos por igual, el Hospital Presbiteriano es conocido en pueblos y campos através de toda nuestra isla.

Como Administrador del Capítulo de Puerto Rico de la Cruz Roja Americana, doy fe de la cooperación estrecha que ha ofrecido a esta benemérita institución el Hospital Presbiteriano. Fué precisamente allí donde la Cruz Roja ofreció sus primeros cursos para auxiliares de enfermeras. En todos cuantos programas hemos desarrollado, ha sido el Hospital Presbiteriano, como institución, el primero en ofrecer su ayuda determinada para asegurar el éxito de ese mismo proyecto. No pecaríamos de exagerados si declarásemos con sinceridad y honradez plena que en el desarrollo de todos los programas de la Cruz Roja, hemos considerado siempre al Hospital Presbiteriano como factor importantísimo para asegurar el exito de nuestros proyectos.

Opino que descontinuar los servicios de esa institución en Puerto Rico acarriaría grandes perjuicios para

(Sigue en la columna 3)

FONDO PRO CAPILLA

Una de las necesidades más urgentes en el desarrollo de la obra evangelística en el Hospital Presbiteriano es la construcción de una Capilla que habrá de proveer el sitio adecuado para la meditación y la adoración. Dicha Capilla habría de proporcionar el lugar tranquilo para el recogimiento espiritual y una invitación continua a la vida superior en Cristo, no sólo a los pacientes, al personal de la Escuela de Enfermeras y al Hospital, sino también a la comunidad en general. Con un donativo hecho por la Clase de Septiembre de 1944, se empezó un fondo Pro-Capilla que ya asciende a más de $400.00 con las perspectivas de aumentarse grandemente este año, ya que hay gran interés entre todos los que anhelamos ver realizarse ese sueño. La Sociedad de Esfuerzo Cristiano pronto celebrará la Fiesta del Zapato como una actividad para aumentar dicho fondo.

A. L. S.

(Viene de la columna 2)

nuestra isla, máxime cuando en la hora de ahora, los facultativos escasean. Los perjuicios serán tanto para los pudientes como para los menesterosos, ya que, como hemos apuntado antes, el Hospital Presbiteriano beneficia, con su sagrada obra, a pobres y ricos por igual. Para la Cruz Roja en particular, la descontinuación o el cese de funciones de dicho Hospital habrá de ser un golpe rudo y un vacío muy difícil de llenar."

Antonio R. Silva.
Adm. Capítulo de P. R.
Cruz Roja Americana.

Contestando Preguntas:

La Obra del Hospital Presbiteriano

Con motivo de los cambios que la Prensa ha publicado en cuanto a la administración del Hospital Presbiteriano, hemos recibido algunas preguntas que deseamos contestar para satisfacción de todos los que aman el hospital y aprecian la obra que esta institución evangélica realiza para toda la Isla.

1. **Vendió la Junta de Misiones Nacionales de la Iglesia Presbiteriana el Hospital? NO.** Esta Junta sigue siendo dueña del Hospital, continúa con el mismo interés en la obra que el Hospital ha venido realizando y seguirá realizando, y continuará ayudando a la realización de esa obra, cooperando en su extensión. Habiendo crecido la Institución, y dado el interés que la Comunidad ha manifestado en la continuación de la obra de nuestro Hospital, la Junta de Misiones Nacionales ha sugerido una Junta de Síndicos local, compuesta por personas que tienen un gran interés en el éxito del Hospital, y la necesodad de continuar sus servicios a la Comunidad. Esta Junta de Síndicos se encargará de administrar el Hospital, de continuar a aún mejorar los servicios que presta la Institución; y de continuar el nivel de servicio Cristiano y el espíritu de amor a todos por igual, que ha sido uno de los principios fundamentales del Hospital y que ha llevado la Institución hasta el corazón de nuestro pueblo.

2. **Seguirá el Hospital Presbiteriano dando servicio a los pacientes pobres como hasta ahora lo ha hecho? SI.** El hospital continuará siendo una Institución de carácter no pecuniaria. Los pacientes pobres seguirán recibiendo atención mádica en el mismo espíritu que siempre lo ha hecho hasta donde almanzan sus recursos y sus facilidades. El servicio médico en el Dispensario habrá de continuar, y el Hospital mantendrá siempre las salas generales para la hospitalización de de pacientes pobres quienes en todo momento reciben y seguirán recibiendo los mismos servicios que todos los demás pacientes sin distinción de **raza, credo, color, o condición social o económica.**

3. **¿Continuará el Hospital Presbiteriano en su carácter evangelístico? SI.** El Hospital seguirá siendo un Hospital Cristiano, dando sus servicios a todos por igual y en el espíritu de Cristo, sin distinción de raza, credo, color, o condición social o económica. El Hospital contará siempre con los servicios de un Capellán Presbiteriano, que como hasta ahora, dedicará todo su tiempo al Hospital, y con oficina en la misma Institución, lo cual le permite estar disponible para servir en su trabajo a cualquiera hora del día o de la noche. Los servicios religiosos constituyen parte esencial y muy necesaria en la realización de la obra para el bienestar de los enfermos y del personal.

4. **¿Como pueden las Iglesias y el pueblo en general ayudar en la obra del Hospital?** La Junta de Síndicos tiene ante sí una gran responsabilidad y necesita la cooperación decidida de cada ciudadano para su realización. La Junta de Misiones Nacionales de la Iglesia Presbiteriana seguirá ayudando en esta obra, pero será reducida necesariamente debido a los muchos proyectos que como éste y de otra índole social, educativa y religiosa necesita mantener no sólo en Puerto Rico, sino en toda la nación. La planta física del Hospital necesita reparaciones substanciales, hay necesidad de mejorar el equipo con que contamos y de comprar alguno nuevo, y además los gastos regulares para realizar la obra médica gran parte de la cual es para los pacientes pobres. Las iglesias han mostrado un gran interés en la continuación del Hospital Presbiteriano, y esta es una oportunidad para ayudar en su obra en el espíritu de servicio, de sacrificio, y de amor cristiano. Esperamos que la Comunidad toda se apreste a cooperar, ya que son muchos los que se hn acercado a nosotros para manifestarnos su deseo de que el Hospital siga realizando la obra que realiza, y además han ofrecido su ayuda como sabemos que está en el espíritu de todos los que aman esta obra.

5. **¿Qué planes tiene el Hospital para el futuro?** Como toda institución, especialmente de carácter no pecuniario como la nuestra, el Hospital Presbiteriano sufrió mucho debido a la guerra. El déficit se aumentó en un cien por ciento, las reparaciones necesarias no pudieron realizarte debido a la falta de materiales, y parte del equipo que hay que comprar nuevo no se consiguió y ahora cuesta mucho más caro. El Hospital en su planta física necesita reparaciones substanciales. Además se incluye entre sus planes la construcción de un nuevo edificio para mejorar y ampliar sus servicios y sus facilidades. Estamos necesitando grandemente una Capilla la cual esperamos que

(Sigue en la página 17, Col. 3)

LA ESCUELA DE ENFERMERAS

Por Marjory G. Hibbard.

El objetivo principal de la Escuela de Enfermeras del Hospital Presbiteriano es 1. Seleccionar jóvenes con aptitud y vocación para enfermeras y proveerles el ambiente y experiencias educativas apropiadas para ayudarlas a prepararse para:

(a) Funcionar eficientemente como enfermeras profesionales, buenas ciudadanas e individuos bien integrados. (b) Rendir el mayor servicio que como enfermeras pueden rendir en nuestra sociedad demócrática evolutiva; obteniendo al mismo tiempo el grado más alto de realización de los propios valores sociales y espirituales. (c) Proporcionar servicio cristiano que ayude al mejoramiento de los ideales y vida cristiana en cualquier ramo de 'nursing" o cualquier institución o comunidad en la cual puedan encontrarse estas jóvenes.

Nuestro estudiantado está organizado en una Asociación dirigida por el Consejo de Estudiantes. Esta Asociación tiene representación en y coopera con la Facultad en tal forma que el grupo tiene parte activa en su gobierno. Esto hace que la vida en la residencia y el hospital transcurra con más armonía y que las estudiantes aprendan a aceptar sus responsabilidades con buena actitud.

El cuerpo de graduadas está organizado en una Facultad que tiene varios comités activos tales como: Comité de Reclutamiento y Relaciones Públicas, de Currículo, de Recretación y otros. Las alumnas tienen su representante en algunos de estos comités, y así las alumnas tienen voz en el funcionamiento de la escuela.

Para darles una idea de la vida que hacen nuestras muchachas demos un vistazo a las actividades diarias de una alumna:

6:00 A. M. Reveille. A despertar.

6:30 A. M. Un desayuno sustancioso para prepararse para un día activo.

6:50 A. M. Servicio devocional a cargo del Rdo. Seda. Como "el pan nuestro de cada día." El devocional nos fortifica para comenzar con Dios un nuevo día.

7:00 A. M. A trabajar. Al hospital; al servicio a que está destinada.

7:00 A. M. La parte más interesante y más anhelada por toda enfermera—el cuidado del panciete. Es en esta etapa donde encuentra todo el drama que la vida es: nacimiento, risas, tragedias, muerte. Es aquí donde la enfermera ejerce su vocación al tratar de aliviar no sólo los cuerpos sino también los espíritus.

11:00 A. M. Al salón de clases donde un grupo de instructores entusiastas dirige el aprendizaje da la alumna y le ayuda a adquirir aquellos principios básicos que le harán cuidar del paciente con mayor comprensión e inteligencia.

Por la tarde. Horas de solaz, cuando pueden descansar y divertirse.

8:00 P. M. Período de estudio.

9:00 P. M. Descanso de ese tener que estar calladas.

10:00 P. M. "Taps". A dormir. Claro, a veces hay quien a esa hora le da por soñar despierta y se desvela.

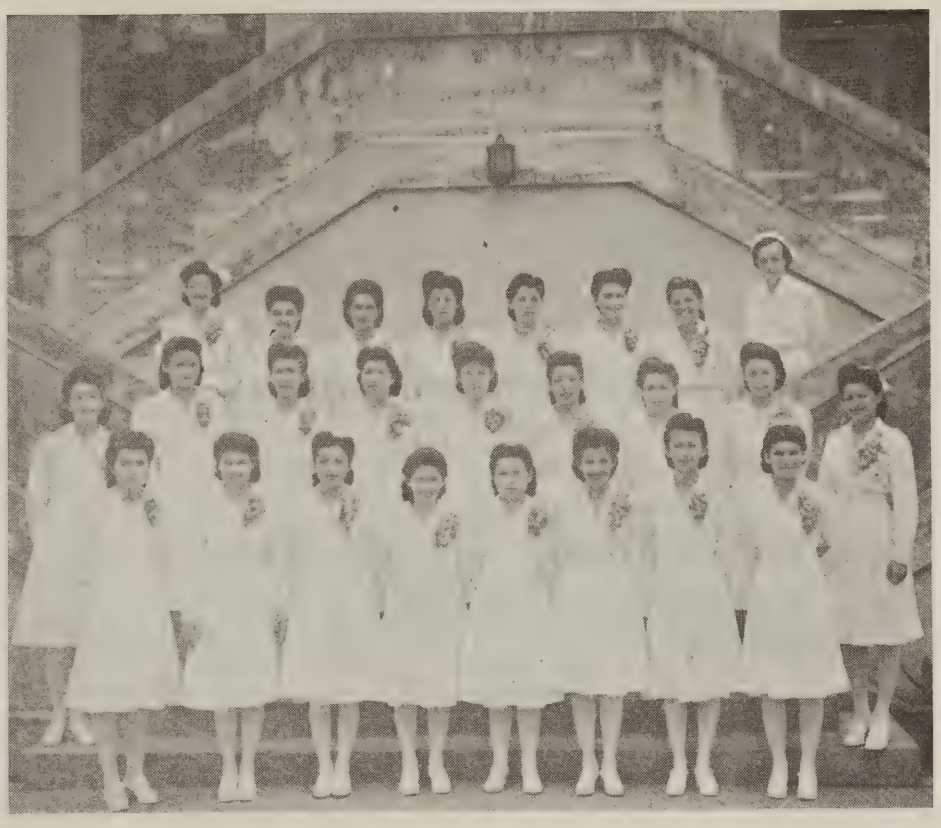

Para que no crean que aquí es todo trabajo y no se juega, les diré que tratamos de hacer una feliz combinación de oración, trabajo y juego que llene una semana de 6 días con 8 horas cada uno. Las "Seniors" tienen 2 "pases" hasta las 10:00 P. M. en la semana; las otras estudiantes, uno. Los miércoles por la noche, bajo la dirección de una instructora de la Universidad, tenemos nuestra noche de juegos. Tenemos "volley ball" y pronto tendremos baloncesto. De vez en cuando y cuando la luna no se opone, celbramos "moonlight" parties" que siempre son buenos. También tenemos otras fiestas tales como: cumpleaños, viernes sociales, Navidades, etc.

Tampoco nos olvidamos de la partte espiritual. Todos los martes y domingos nuestro pastor dirige un servicio en nuestra residencia. A menudo tenemos visitas de las Iglesias de

(Sigue en la página 18, Col. 1)

El Dr. Mergal Contesta

Pregunta:

¿Qué quiere decir "predicar a los muertos"? 1ª Pedro 4:6.

Respuesta:

La palabra **muerto** tiene en la Biblia una riqueza semántica extraordinaria. Es muy conocida la frase de Jesús, "Deja los muertos que entierren a sus muertos." No es tan conocida ni popular la frase de Efesios 2:4-4: "Dios, que es rico en misericordia, por su mucho amor con que nos amó, aun estando nosotros muertos en pecados, nos dió vida juntamente con Cristo, y juntmente nos resucitó y nos hizo sentar en los cielos con Cristo Jesús."

Sin embargo, en el pasaje que cita el interrogante, no hay duda alguna que la palabra se usa en su sentido más directo. "Los cuales (los pecadores) darán cuenta al que está aparepado para juzgar los vivos y los muertos. Porque por esto también ha sido predicado el evangelio a los muertos; para que sean juzgados en carne según los hombres, y vivan en espíritu según Dios." No creo que se refiera a la predicación para los que están muertos en pecados," sino muertos en la carne. Tal vez la referencia sea a las palabras del mismo autor: "Porque también Cristo padeció..... siendo a la verdad muerto en la carne, pero vivificado en espíritu, en el cual fué y predicó a los espíritus encarcelados; los cuales en otro tiempo fueron desobedientes, cuando una vez esperaba la paciencia de Dios en los días de Noé....." El autor está utilizando una leyenda,

(Sigue en la página 18, Col. 2)

Concierto del Coro Interdenominacional

El Coro Interdenominacional, auspiciado por el Seminario Evangélico de Puerto Rico y la Asociación de Iglesias Evangélicas de Puerto Rico, ofreció un concierto de música sagrada en la Escuela Superior Central de Santurce, el Día de Ramos, domingo 30 de marzo corriente, a las 3:00 P. M. El director del programa lo fué el Prof. Florencio Sáez.

Componen el Coro Interdenominacional cuarenta cantantes, miembros de varias iglesias evangélicas en el distrito metropolitano. La directora del mismo es la Sra. Winifred W. Williams, y la pianista acompañante es la Sra. Margaret Z. Mergal.

Además del Coro, participaron en el programa los esposos Lamb, quienes brindaron unas selecciones de harpa y flauta en forma de duó y el Dr. Bartolomé Bover, bien conocido tenor y director del Departamento de Música de la Universidad de Puerto Rico, cantó las siguientes selecciones: "La Roca Fría del Calvario", de Serrano; "Repentir", de Gounod; y "King Ever-Glorious", de Stainer.

Entre los números que presentó el Coro se encuentran las siguientes composiciones: "Marchad, Marchad en Majestad", "Hay Un Monte Más Allá del Mar", "Cabeza Ensangrentada", "Del Sepulcro Tenebroso", y "Alzad, Oh Puertas Celestiales."

El programa fué transmitido por la Estación WAPA.

NOTAS

* * *

Seminarista Evangélico irá a Ohio

El seminarista Antonio Rivera Rodríguez, Secretario de los Estudiantes del Seminario Evangélico de Puerto Rico, representará a estos en la conferencia de Estudiantes de Seminarios que se celebrará en Oxford, Ohio, durante los días del 11 al 18 de junio bajo el temario: "Los Desórdenes del Hombre y Los Designios de Dios." Al mismo asistirán líderes religiosos de Europa y de Asia y de los Estados Unidos. Entre las delegaciones estarán representados 125 seminarios teológicos de los Estados Unidos y Canadá.

* * *

Periodista Norteamericana nos Visita

El día 22 de marzo visitó esta redacción la Srta. Florence Wesley, Corresponsal Extranjero del Servicio de Noticias Religiosas (RNS) quien desde hace varias semanas está en la isla recogiendo informaciones sobre

En la fotografía aparece el Presidente Harry S. Truman acompañado de una nutrida representación de Misioneros Bautistas quienes visitaron al Primer Ejecutivo de la Nación en sus oficinas en Washington esta semana. Entre los Misioneros figuran el Rdo. Oscar Rodríguez y su esposa, quienes próximamente irán a hacerse cargo de la Obra Bautista en la vecina República de Cuba.
(Foto por PRESS ASSOCIATION, Inc.)

NOTAS

las distintas actividades de la obra evangélica.

La Srta. Wesley asistió a las Conferencias celebradas en McLean, Bayamón; ha visitado el Seminario Evangélico y el Instituto Politécnico y otras instituciones evangélicas del país.

* * *

"Nuestro Amigo" tiene nuevo director

Es con mucha alegría que anunciamos el nombramiento del Rdo. Juan Lajara como director del periódico "Nuestro Amigo", órgano oficial de la Iglesia Evangélica Dominicana, y que se publica en la capital de la República de Santo Domingo.

El compañero Lajara es graduado del Seminario Evangélico y pertenece a la clase de noviembre de 1945, Es un joven muy estudioso y activo.

"Puerto Rico Evangélico" felicita al colega y a su nuevo director y les desea largos años de arriesgada y valiente labor de periodismo evangélico, en esas tierras de Sánchez, Duarte y Mella.

* * *

Nueva Directiva de la Convención de Jóvenes Evangélicos del Sur.

Presidente, Ramón Aponte; vicepresidente, Agapito Bonilla; secretario-tesorera, Julia Esther Ortiz; organista, José A. Pacheco; oficial de relaciones públicas, Rdo. Jorge Nehemías Cintrón; vocales: Juan Ortiz Bermejo, Luis González, Ruth Suro, Ramón Rivera.

Los premios por cooperación y sacrificio fueron otorgados a la sociedad de Rubias. Hay que consignar públicamente que esta sociedad merece el aplauso y felicitación por su cooperación y su actitud debe ser un estímulo a otras sociedades. La asamblea acordó protestar ante las cámaras legislativas por los proyectos de enseñanza religiosa en las escuelas y la legalización de los juegos de azar.

La próxima convención se celebrará en el pueblo de Villalba.

* * *

Nace una cubano-boricua

Desde Sancti-Spiritus, Reública de Cuba nos informan el Rdo. Cecilio Arrastía y su esposa doña Palmira Marrero de Arrastía, el nacimiento de su primogénita Martitza Palmira ocurrido el día 11 de diciembre del pasado año. Nuestras felicitaciónes.

El Rdo. Arrastía es un graduado del Seminario Evangélico, quien actualmente pastorea la Iglesia Presbiteriana de aquel pueblo. Su esposa procede de la Iglesia Presbiteriana de Monteflores, Santurce, P. R.

* * *

La Sra. Abigaíl Díaz Hacia Tejas

La profesora universitaria Abigaíl Díaz Alfaro, hija del ex-director de esta revista Rdo. Abelardo M. Díaz Morales, ha sido contratada por la Universidad de Tejas para enseñar psicología. La profesora Díaz actual-

(Sigue en la página 13, Col. 1)

Vista parcial de la Convención de Jóvenes Evangélicos del Sur de P. R.

QUIEN ES QUIEN

Nicolás Briones Cruz: Presidente de la Asociación Insular de Caballeros Evangélicos de Puerto Rico. Redactor de la página de esa asociación en esta revista. Durante varios años presidió la Juventud Metodista de Puerto Rico. Es miembro de la Iglesia Metodista de San Juan Moderno.

Rdo. Miguel Limardo: Pastor de la Fraternidad de Universitarios Evangélicos. Redactor de la sección "Estudiantes Evangélicos" que comenzamos a publicar en esta edición. Ministro de la denominación Evangélica Unida.

Rdo. Angel L. Seda: Capellán del Hospital Presbiteriano. Ha sido un colaborador entusiasta en esta edición. Agradecemos a él todas las gestiones realizadas para la redacción de las informaciones relacionadas con el Hospital. Publicamos su fotografía en la Sección Gráfica.

Srta. Marjorie Hibbard: es la autora del artículo sobre la Escuela de Enfermeras, el cual fué traducido al español por la Srta. María A. Lafuente. Nuestras colaboradores visitantes pertenecen al personal técnico del Hospital Presbiteriano.

Opiniones: El espacio que corresponde a las secciones "Cartas del Lector" y "Citas y Datos" lo hemos cedido a las Opiniones que nos enviaran distinguidas personalidades de la vida pública insular en torno al Presbiteriano. En la próxima edición reanudaremos las aludidas secciones.

Juventud Evangélica: Hemos interrumpido esta vez, la serie de temas evangelísticos escritos por el Rdo. Samuel J. Vélez, para informar a los jóvenes sobre la Conferencia en McLean, dirigida por el Rdo. G. Robles.

Hospital Presbiteria

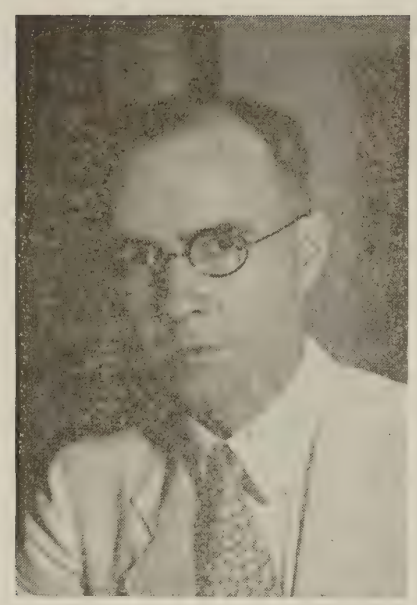

Lcdo. James R. Beverley, Presidente de la Junta de Síndicos del Hospital Presbiteriano, B.A., M.A., LL.B. Universidad de Tejas, LL.D. (Honoris Causae) del Instituto Politécnico de P. R. Ex-Gobernador de P. R., Presidente de la Junta de Síndicos del Instituto Politécnico.

El Rdo. Angel L. Seda, Capellán del Hospital, B.A., Universidad de P. R., B.D., Seminario Evangélico de P. R. Miembro del Presbiterio de P. R. Director del Trabajo Religioso en el Hospital desde 1937. Miembro de la Junta de Síndicos del Seminario Evangélico de P. R.

JUNTA DE SINDICOS

Presidente, Lcdo. James R. Beverley; Vice-Presidente, Sr. Williams A. Waymouth; Secretario, Rdo. William F. Hastings; Tesorero, Lcdo. Carlos J. Torres.

Srta. Edna R. Voss, Directora de la Unidad del Trabajo Médico y Educacional de la Junta de Misiones Nacionales de la Iglesia Presbiteriana en Estados Unidos, B.Sc. M.A. Universidad de Columbia. Dirige 58 instituciones médicas y educacionales de su denominación. En Puerto Rico funcionan dos de ellas: el Hospital Presbiteriano y la Marina Neighborhood en Mayaguez.

INFORME ESTADISTICO DEL AÑO 1946.—Trabajo Médico.

Capacidad actual del Hospital, 130 camas. Pacientes admitidos durante el año, 3,549. Operaciones realizadas, 1,183. Casos de maternidad hospitalizados, 780. Pacientes tratados en el Dispensario, 24,859.

(De estos pacientes tratados en el Dispensario, 5,473 fueron casos nuevos, y 19,386 fueron pacientes que ya se estaban tratando y continuaron su tratamiento.)

El Hospital Presbiteriano en 1

"Sellew Hall"—Escuela de

Promedio de pacientes diarios en hospital durante el año, 117. To de gastos durante el año, $403,64

o de Puerto Rico.

os tres primeros edificios de madera.

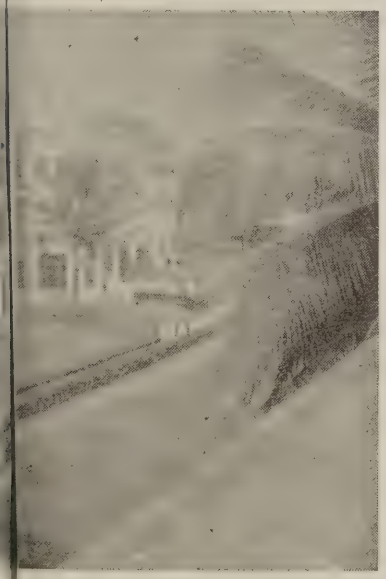

eras del Hospital Presbiteriano.

(En dicha cantidad gastada no se luye el costo de regalos especiales a del presupuesto, donados por diferentes Sociedades Misioneras de Damas, por Iglesias, y por Misioneros.)

De los 3,549 pacientes hospitalizados durante el año, más del 50 por ciento han sido pacientes pobres admitidos a las distintas salas generales del hospital. Este número de pacientes pobres hospitalizados y los trtados en el Dispensario, además del alza en los costos de operación del Hospital, explica el déficit de $100,000.00 que el hospital ha tenido cada año en los últimos dos años.

FACULTAD MISIONERA

Supte. y Médico Director, Dr. John Bierley, M.D., F.A.C.S.; Supte. Auxiliar, Sr. R. Crúz Ginorio, B.A., M.H.A. Directora de Enfermeras, Srta. Marjory G. Hibbard, B.S., M.A. Capellán, Rdo. Angel L. Seda, B.A., B.D.

La Srta. Marjory Hibbard, Directora de las Enfermeras, B. Sc. de la Universidad de Washington, M.A. de la Universidad de Columbia. Pertenece al personal del Hospital desde 1936 cuando comenzó como Enfermera Supervisora. Pertenece a la congregación de la Iglesia Unión en Miramar.

El Dr. John Bierley, Supte. del Hospital, B. Sc. M.D., Universidad de Cincinnati, Ohio. Ha trabajado como Director Médico en los Hospitales Ryder en Humacao y San Lucas en Ponce. Sirvió durante tres años en la Marina de los Estados Unidos. Desde 1946 es el Director Médico del Hospital Presbiteriano. Es miembro de la Junta de Síndicos de la Iglesia Unión de Miramar.

Sr. Rafael A. Cruz Ginorio, Superintendente Auxiliar, B.A., M. H. A.; Ex-Supte. de Edificios en el Instituto Politécnico y ex-administrador de los Hospitales de la Capital. Miembro de la Iglesia Presbiteriana de San Germán, P. R.

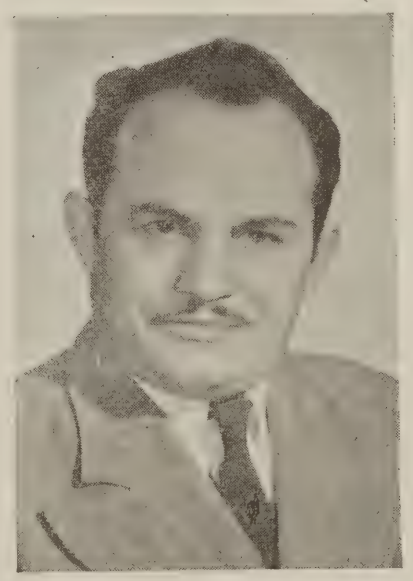

Juventud Evangélica

Rdo. Gilberto Robles, Redactor.

UNA CONVERSACION ENTRE JOVENES

Juan—¿Te enteraste de la noticia que apareció en "Puerto Rico Evangélico"?

María—¿Qué noticia?

Juan—Que este año la Conferencia de Jóvenes Evangélicos se va a celebrar en McLean.

María—¡En McLean.....! ¡No me digas.....!

Juan—Y qué, ¿piensas ir?

María—Eso no se pregunta. Quien ha ido a una Conferencia de Jóvenes quiere ir a todas. Yo he ido dos veces, y francamente no me canso de ir.

Juan—Pues, chica, ya yo me gradué, y lo que es esta no me la pierdo. Allí siempre hay oportunidad para uno matricularse en cursos nuevos.

María—Dime, ¿en qué fecha la van a celebrar?

Juan—Pues, en la semana del 16 al 21 de junio.

María—¡Ah, sí....! Entonces yo voy a anotar bien esa fecha. Y voy a ver cómo está mi alcancía.

Juan—¿Qué alcancía?

María—¿No sabes? Es una alcancía qe yo preparé para echar en ella mis ahorros para así cubrir mis gastos de matrícula.

Juan—Ya comprendo. (en estos momentos aparece Jesefa.)

Josefa—¿Se puede saber por qué están tan alegres?

María—¡Como no.....! Juan, explícale.

Juan—Se trata de una Conferencia de Jóvenes Evangélicos que se va a celebrar en McLean durante el verano, y nosotros pensamos ir.

Josefa—¿Y qué es lo que hacen en esa Conferencia?

Juan—Te voy a explicar. Por las mañanas tenemos una serie de cursos relacionados con el trabajo que realizamos en nuestras iglesias. Los maestros son muy competentes. Por las tardes llevamos a cabo diversas actividades recreativas. A veces salimos en excursión a algún sitio de interés histórico. Por las noches celebramos servicios en la capilla donde siempre hay alguna persona que nos habla de algún tema de interés para la juventud.

María—Es bueno que te digamos que a la hora de retirarnos a dormir siempre nos reunimos los de cada caseta y celebramos un servicio de oración bajo la dirección de algún maestro. Al levantarnos cada persona tiene unos momentos de devoción personal. Así cada uno se prepara para las labores del día.

Josefa—En verdad que eso debe ser sumamente interesante.

María—Se nos olvidaba decirte que en la última noche se celebran los ejercicios de graduación. Siempre hay una ceremonia de velas que resulta impresionante. Es algo que queda grabado en la mente con caracteres indelebles.

Josefa—Francamente yo quiero pasar por una experiencia así. Mi papá me ha ofrecido un paseo durante el verano, y creo haber hallado el sitio adonde he de ir. Voy a hablar con él.

Juan—Que tengas éxito en tu misión.

María—Y hasta la vista en McLean.

Nota al lector:—Favor de no correr el telón.

Gilberto Robles, Director.

Entre Novios

7. ¿Es novio o (novia) despótico?
8. ¿Es buen ganador y buen perdedor?
9. ¿Es fácil o frecuentemente celoso?

Lea y medite y hasta el 25 de abril.

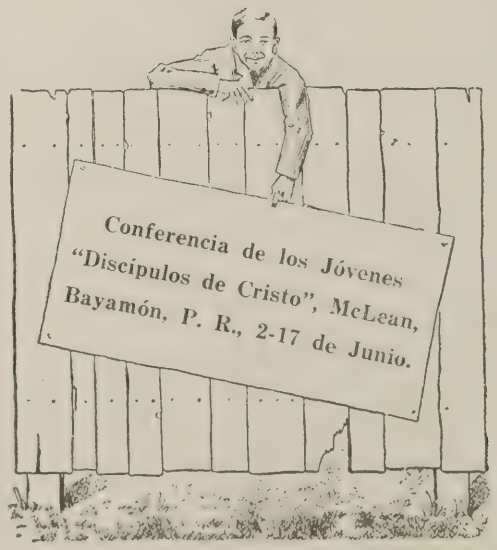

Convención de la Juventud Evangélica del Norte

La Segunda Convención de la Juventud Evangélica del Norte de Puerto Rico se celebró en el Ateneo Puertorriqueño el sábado 22 de marzo comenzando a la 1:15 minutos de la tarde.

Se inició el acto con palabras de bienvenida a los delegados. El presidente nombró los comités y luego pronunció breves palabras de apertura.

El Dr. Angel M. Mergal, profesor del Seminario Evangélico discutió el tema: "La Unidad Cristiana y La Asociación de Iglesias Evangélicas."

Le siguió en el uso de la palabra el Rdo. J. R. Lebrón Velázquez, quien habló sobre "La Unidad Cristiana y La Asociación de Evangélicos de Puerto Rico."

Después de escuchar los Cantos Especiales ofrecidos por un grupo de jóvenes, el Rdo. Florentino Santana presentó el tema: "La Necesidad de la Unidad Cristiana Para Un Despertar Religioso.

Por la noche la Convención auspició un mitin evangelístico en la Plaza Barceló siendo los oradores los Rdos. Carmelo Alvarez, y J. F. Rodríguez.

Mercedes O. Sosa, Corresp.

* * *

Bodas en el Templo Metodista de Arecibo

Ante el altar de la Primera Iglesia Metodista de Arecibo, oficiando el Rdo. Gildo Sánchez, fueron unidos por los lazos del matrimonio la Srta. Carmen Mercedes Vega y el joven Samuel de la Rosa.

El saludo nupcial se celebró en la Calle 6, Buenos Aires de Arecibo.

Felicitaciones para la nueva pareja.

Damas Evangélicas

Julia Torres—Redactora, Playa de Ponce, P. R.

Carta Circular

A LAS DIRECTORAS DE DISTRITO Y PRESIDENTAS DENOMINACIONALES

La A. I. D. E. acordó en su última asamblea que cada organización de damas denominacionales contribuyera con $500.00 para los fondos **Pro Hogar de Niños y Ancianos.** Esperamos que cada una de las presidentas denominacionales se tome el mayor interés en este asunto. Ustedes pueden hacer sus propios planes para la recolección de esta suma. Hermanas, necesitamos realizar nuestro proyecto para la gloria de Dios y para el bien de aquellos niños y ancianos que encuentren su hogar en él. El Señor está con nosotras y nos ayudará e inspirará para que alcancemos el éxito. ¿Vamos a despreciar Su ayuda? Estoy segura cada una de nosotras sabrá cumplir con su deber, que es regar el bien. Esta oportunidad que se nos presenta es única, para lograr esto. Será de gran satisfacción verificar lo que hasta aquí ha sido solo un ideal. El momento es oportuno para emprender nuestra campaña, pues reina gran entusiasmo entre los hermanos para cooperar.

Podemos aprovechar las Reuniones de Acercamiento para hacer la campaña. Sugiero que se reunan las Directivas Denominacionales para preparar la campaña y nombrar un Comité para recoger dinero, el cual debe ser enviado en partidas o en conjunto a la Tesorera, Sra. Emily D. de Ruiz, apartado 125, Mayaguez, P. R.

Les agradeceré me informen el nombre de la Presidenta del Comité que nombren. Todo dinero recolectado debe ser entregado a la Tesorera denominacional, y ésta lo enviará a la Sra. Ruiz, a nombre de la denominación que sea. Actualmente contamos con la cooperación de las convenciones de damas Bautistas, Presbiteriana,s Metodistas, Discípulos de Cristo, Alianza Cristiana, Evangélica Unida del Sur, Evangélica Unida del Este.

Los Caballeros Evangélicos nos ofrecieron su ayuda, la que harán efectiva tan pronto la solicitemos. Ellos tienen un plan para ayudar en una forma efectiva al sostenimiento del **Hogar de Niños y Ancianos.** También estamos solicitando ayuda de las Juntas Misioneras. Estamos seguros que al ver nuestro interés en el asunto ayudarán como ya lo han hecho en otras ocasiones.

Les deseo el más completo éxito en esta actividad.

Fraternalmente,

Julia M. Luciano.
Pres. A. I. D. E.

Nota:—Agradeceremos envíen sus direcciones a la Sra. Julia Torres en la Playa de Ponce, para que puedan recibir sus circulares directamente.

(Viene de la página 9.

mente pertenece al claustro de la Universidad de Puerto Rico.

* * *

Noticiario Nazareno

El domingo 16 de marzo se efectuó la Dedicación del nuevo templo de la Primera Iglesia del Nazareno de Santurce, ubicado en la Avenida Fernández Juncos, esquina calle Hoare, en la parada 14 de Miramar.

El templo estaba lleno hasta su capacidad en la planta principal y superior y había veintenas de personas en los alrededores, que no pudieron tener acceso a la nave. Ministros de todas las denominaciones evangélicas que trabajan en Puerto Rico asistieron al acto. El Rdo. Abelardo M. Díaz Morales, quien fuera Pastor del Supte. de la Misión Nazarena, desde sus primeros años, pronunció sentidas palabras de estímulo y felicitación.

El ilustre puertorriqueño, don Emilio del Toro, también se dirigió a la congregación en palabras cargadas de emoción y sinceridad, recordando los días en que fuera consejero del Superintendente Nazareno, en la época turbulenta en que éste actuara como líder estudiantil.

Una de las ceremonias más interesantes del acto fué la develación de un precioso mural que pintara el señor Juan Navarro, que sirve de marco al bautisterio de la iglesia. La congregación se puso de pie en homenaje al talento artístico del señor Navarro y éste agradeció este gesto espontáneo de simpatía y devoción.

Asímismo, el doctor Juan B. Soto, quien ha servido voluntariamente como abogado de la Misión Nazarena, habló del alto significado de este nuevo templo, radicado en el corazón de la ciudad, y ofreció su cooperación para todo aquello en que él pudiera ser útil.

* * *

El Presbiterio de Puerto Rico se reunió en Aguadilla

En el templo Presbiteriano de Higuey en Aguadilla, P. R., se reunió el Presbiterio de Puerto Rico en su 80 sesión durante los días del 8 al 10 de abril de 1947.

En los servicios evangelísticos celebrados por las noches participaron los Rdos. Enrique Rivera Vives, y Erasmo Seda.

Dictaron Conferencias el Dr. E. G. Seel y el Rdo. Richard E. Johnson

La reunión terminó con un servicio de clausura dirigido por el Moderador.

En la próxima edición y en la Página Presbiteriana aparecerá una más extensa información sobre esta reunión.

* * *

Coro Presbiteriano Estrena Togas

El Coro de la Primera Iglesia Presbiteriana de Santurce, que dirigen los jóvenes José R. Padilla y José A. Rivera, fundado el 6 de mayo de 1945, estrenó sus togas el Viernes Santo en el Servicio de las Siete Palabras. Forman esta agrupación 24 voces de aquella congregación.

Estudiantes Evangélicos

Redactor:

RDO. MIGUEL LIMARDO

Seminario Evangélico, Río Piedras.

NOTA DEL DIRECTOR

Traemos ante nuestros lectores una nueva sección: **Estudiantes Evangélicos.** Aspiramos a servir a los estudiantes evangélicos de la Universidad, en Río Piedras y Mayaguez, del Politécnico, el Seminario Evangélico, la Academia Bautista, la Academia Presbiteriana en Lajas, la Escuela de Enfermeras del Hospital Presbiteriano y a todas las Fraternidades de Estudiantes Evangélicos en las escuelas superiores de la isla a medida que éstas se vayan organizando.

La redacción de esta página estará bajo los auspicios de la Federación de Colegiales Cristianos. Hemos solicitado del Rdo. Miguel Limardo, Pastor de los Evangélicos Universitarios que sea el Redactor de la misma. La dirección del compañero es el Seminario Evangélico, Río Piedras, Puerto Rico.

Es nuestro propósito seguir desde estas columnas el movimiento estudiantil evangélico en Puerto Rico y en el exterior. Cuando usted tenga noticias de los graduados, ex-estudiantes y estudiantes evangélicos envíelas a esta sección. Contribuya a hacer de esta página un lazo entre usted, su Alma Mater y sus compañeros.

Al escribir haga suyas las palabras de Azorín: "Lo máximo en lo mínimo." **J. N. C.**

* * *

Universitarios Evangélicos celebran Servicio Especial de Comunión

En la tarde del domingo 23 de marzo de 1947 la Fraternidad de Universitarios Evangélicos celebró su Servicio Especial de Comunión en el templo de la Iglesia Presbiteriana de San Juan.

Oficiaron en las distintas partes del mismo los Rdos. Miguel Limardo, Domingo Marrero Navarro, Miguel A. Valentine y Pablo Lauver.

En la parte musical participaron el Cuarteto Menonita y el Coro de la Iglesia Presbiteriana de San Juan.

El sermón fué predicado por el Rdo. Pablo Lauver, pastor de la Iglesia Menonita en Aibonito.

SI TU ME DICES VEN

Si tú me dices: "¡Ven!" lo dejo todo
No volveré siquiera la mirada
para mirar a la mujer amada.....

Pero dímelo fuerte, de tal modo,
que tu voz, como toque de llamada,
vibre hasta en el más íntimo recodo
del ser, levante el alma de su lado
y hiera el corazón como una espada.

Si tú me dices: "¡Ven!" todo lo dejo.
Llegaré a tu santuario casi viejo,
y al fulgor de la luz crepuscular;
mas he de compensarte mi retardo,
difundiéndome ¡oh Cristo, como un nardo
de perfume sutil, ante tu altar!

* * *

CIRCULO DE ORACION

de los Universitarios Evangélicos

Todos los jueves por la noche en el Seminario—Parada 38½

LA CLASE BIBLICA

de la Fraternidad, Templo Bautista en Río Piedras

Profesor: Rdo. M. Limardo. 9:30 a. m.

Todos los domingos.

* * *

Desde El Seminario Evangélico

Como una actividad de la clase de Homilética el Dr. Angel M. Mergal los seminaristas estamos visitando distintas iglesias de la isla predicando el Sermón de Práctica, que es uno de los requisitos de esa asignatura. Nos acompañan en las visitas el Rector del Seminario Dr. Hugo J. Williams y su esposa.

Entre las congregaciones visitadas figuran las de Toita, Cayey; Naranjito, Bayamón, Sabana Seca, Barrio Obrero y Santurce. Antes de terminar el curso lectivo esperamos visitar otras iglesias más.

La Fraternidad Evangélica en el Poly

Durante la reunión ordinaria que la Fraternidad Evangélica del Instituto Politécnico llevara a cabo recientemente se trataron asuntos de vital importancia relacionados con la iniciación próxima a celebrarse.

El servicio de adoración estuvo a cargo de Rafael Sánchez, presidente de la Fraternidad, y durante el transcurso del mismo se procedió a la presentación de los nuevos fraternos. Fué éste uno de los aspectos más interesantes de la reunión de esa noche.

Este semestre la directiva está atareada organizando actividades encaminadas a dar a conocer el Evangelio dentro y fuera del campus.

Con este motivo se eligió recientemente un número de comités cuyos miembros están encargados de dirigir los distintos trabajos a realizarse. Se trata de un poco de calma para esperar los resultados y todos estamos contestes en que éstos han de ser dignos de encomio.

En la última sesión de negocios se habló sobre la necesidad de elegir varios miembros para ocupar algunas vacantes dentro de la organización. Entre éstas está la vice-presidencia que ocupará la compañera Ana Inés Braulio y la cual abandonó al retirar se del Instituto para prestar sus servicios en el proyecto "El Guacio." La Fraternidad a nombre de sus miembros quiere hacer llegar a través de esta columna un cordial saludo a Nanín, y también a nuestro amigo consejero, Dr. Mergler, y familia. Para ellos nuestros mejores deseos de éxito.

Suscríbase a:

PUERTO RICO EVANGELICO

La Revista de los Estudiantes.

Campo Evangélico Unido

Rdo. S. Santiago Alvarado, Redactor. Peñuelas, P. R.

FAJARDO

Conferencia Anual: La Conferencia Anual de la Iglesia Evangélica Unida de Puerto Rico, se celebró este año en este pueblo y fué muy buena y animada. Damos las gracias a todas aquellas personas y entidades locales que contribuyeron al éxito de la misma.

Cambia de Hogar: En el pasado mes falleció la madre de nuestra querida y fiel hermana Srta. Ana María Franco, la Sra. Catalina Ponce, Vda. de Franco. No se perdía un servicio de nuestra Iglesia. El sepelio de los restos mortales, fué una desbordante manifestación de simpatía, por todas las clases sociales de esta comunidad. A sus hijos, Juan, Ana y Pedro, así como a la Sra. María Medina de Franco y demás deudos de la inolvidable D. Catalina, nuestro más sentido pésame. Pedimos al Señor les consuele en tan sensible pérdida y profundo dolor, y esperamos que todos puedan seguir la línea de vida espiritual que siguiera la madre bondadosa y noble en los últimos meses de su vida.

Bienvenido: Esta Iglesia dió una cálida bienvenida al nuevo Inspector de las Escuelas Públicas este pueblo, Sr. José Rodríguez y a su familia quienes cooperan bastante en la obra de Dios. Gran éxito le deseamos en las gestiones de su cargo.

Enfermos: Oramos al Señor porque sanen pronto los siguientes hermanos: Familia Santana-Matta, Max. Mateo, Julia Falú, Rdo. Diego García, Leonor Lugo, Minina de Rivas, Hilda L. Mattos y otros.

Visitas: Los queridos hermanos procedentes de Santurce, Srta. Andreíta Vidal, Blasita Vda. Flores y el Sr. Martínez, Colector de Aduana de Puerto Real, en gestiones de la Cruz Roja Local. Que se repitan estas amables visitas a las que saludamos con cariño cristiano.

M. G. M.

Río Arriba

El día 23 de marzo 26 almas han sido añadidas a la Iglesia a través del bautismo. Un número como de 75 personas presenciamos una preciosa ceremonia bautismal en el Río de Fajardo. Esta estuvo a cargo de los Rdos. Manuel G. Mattos, Diego García y el Dr. C. I. Mohler.

Por la noche en el templo, saludamos a los nuevos miembros. Saludamos allí a la hermana Clotilde Tufiño. Tres niños hicieron profesión de fe en la reunión, inmediatamente antes de tomar la Santa Comunión. El Dr. Mohler ofició en la comunión siendo ayudado por el Pastor Clemente Viera y los diáconos.

Expresamos nuestra pública gratitud a los amigos y hermanos que concurrieron a tan grande acto.

Clemente Viera, Pastor.

Antonio Rivera Rodríguez
Estudiante del Seminario Evangélico, quién asistirá como delegado a la Conferencia de Estudiantes de Seminarios que se celebrará en Oxford, Ohio, desde el 11 al 18 de junio.

TALLABOA

El joven veterano, Angel Lugo quien cursaba estudios en la Escuela Superior de Ponce aprobó los exámenes a que fuera sometido por nuestra universidad con notas brillantísimas. En el semestre que empieza entrará a nuestra universidad. Felicitamos a tan fiel hermano en su triunfo y le auguramos mayores éxitos por su carácter y por su disposición para el estudio.

Escuela Bíblica: El domingo 12 de enero se instaló la nueva directiva de la Escuela Bíblica con una solemne ceremonia. Deseamos a estos hermanos muchas bendiciones en sus labores.

De la Asamblea: El delegado a la Asamblea en Fajardo, lo fué el joven Luis Velázquez quien nos trajo un informe muy detallado de la misma. Su trabajo fué completo y su exposición muy feliz.

M. Bauzá, Sec. Corresp.

YAUCO

La Masa Coral del Instituto Politécnico ofreció un concierto en el Teatro Ideal de Yauco el viernes 21 de marzo por la noche.

De todas las piezas se oyeron mejor el "Adoramuste Christe", aunque un poco suave de tono; "Yo Quisiera Quererte" y "Cielo Azul." Estas dos parecieron ser las más sentidas por los cantantes, resultando muy sentimentales. También La Comparsita se oyó muy bien, y la sinceridad con que fué interpretada sugiere que es muy popular entre los miembros de la Masa. El Cuarteto no se pudo apreciar del todo debido a que cantó muy suave.

En fin, La Masa Coral se afirmó una vez más en la simpatía del pueblo de Yauco, y su concierto fué un regalo para todos.

Enio Gaud, Corresponsal.

PONCE—**Calle Marina.**

Semana Santa: Nuestra Iglesia celebró durante la Semana Santa servicios todas las noches, los cuales resultaron muy concurridos e inspiradores.

El Jueves Santo celebramos la Santa Comunión. Acto que resultó de gran inspiración. Más de 500 personas concurrieron a este hermoso servicio.

En el Viernes Santo las Damas y Sociedades de Jóvenes, tuvieron a su cargo el programa de la noche presentando en dicha ocasión un bello drama del Drama del Calvario.

El Domingo de Resurrección, tuvimos un servicio unido en "El Vigía" a las 6 de la mañana. Fué un servicio de mucha inspiración y edificación. Por la noche, el templo estaba lleno de personas que venían ávidas de seguir escuchando el mensaje de salvación.

Campo Metodista

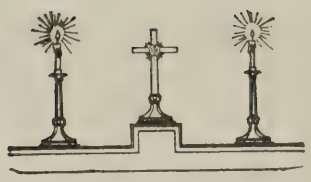

PROGRAMA

de la Campaña Evangelística del Obispo Eleazar Guerra, de la Iglesia Metodista de Méjico, desde el 5 hasta el 20 de abril, 1947, entre las congregaciones Metodistas de Puerto Rico.

1. **Arecibo,** 6-7 de abril. El lunes, 7 de abril, se reconcentraron en la Iglesia Metodista de Arecibo las congregaciones de Hatillo, Camuy, y Utuado.

2. **Jayuya,** martes, 8 de abril, a las 8:00 P. M.

3. **Ponce,** 9 de abril, miércoles, con asistencia de la iglesia de Ponce Playa.

4. **Guayama,** 10 de abril, con la asistencia de las iglesias de Aguirre y Arroyo.

5. **Patillas,** 11 de abril, con la asistencia de las iglesias de Guardarraya y Maunabo.

6. **Santurce,** 13 de abril, en la Escuela Dominical. **San Juan,** "Santísima Trinidad", 13 de abril, 8:00 P. M., con asistencia de todas las congregaciones de la ciudad Capital.

7. **Río Piedras,** 14 de abril, lunes. (Con visita al Seminario, a la Fraternidad Evangélica y a la Universidad.)

8. **Comerío,** 15 de abril, martes.

9. **Puerta de Tierra,** 16 de abril, miércoles, con asistencia de las congregaciones metodistas de la zona urbana.

10. **Barrio Obrero,** 17 de abril, con la cooperación de las otras congregaciones metodistas.

11. **Aibonito,** 18 de abril, viernes. (Visita al Rest Home.)

12. **San Juan Moderno,** 20 de abril a las 10:00 A. M., en la Escuela Dominical.

13. **Villa Palmeras,** 20 de abril, 8:00 P. M.

NOTA: Recepción al Obispo Guerra, el sábado 12 de abril, por la noche, en la escuela Robinson.

Obispo Dr. Eleazar Guerra.

Campo Metodista, 724 suscripciones.

1. Aguirre, Rdo. G. López: Agente, D. Cruz Sánchez, 112.
2. Ponce, Rdo. G. Richardson. Agente, D. Martín Sánchez, 86.
3. Mameyes, Jayuya. Agente, D. Wenceslao Marrero, 53.
4. Comerío, Rdo. F. Encarnación Ramos, 50.
5. Guayama, Rdo. A. Cruz Sánchez. Agente: D. F. Pomales, 44.

MAMEYES, JAYUYA

Desde la última Conferencia celebrada en Ponce la Iglesia de Mameyes forma un cargo Pastoral separado. Conscientes de la responsabilidad que asumimos estamos trabajando y organizando la iglesia. Pronto organizaremos la sociedad de Damas y la de Caballeros. El día 17 de marzo fué reorganizada la Fraternidad de Jóvenes Metodistas.

Delegados laicos y ministros de la Conferencia Provisional de la Iglesia Metodista reunidos en la Primera Iglesia Metodista de Ponce. Sentados de izquierda a derecha: Obispo Charles W. Flint, la Sra. Flint, Sra. Carmen N. Vda. de Culpeper y el Dr. Earl R. Brown, Secretario de la Junta de Misiones Domésticas.

Escuela Bíblica —Rdo. José A. Luciano, Redactor.

Lección para el 20 de abril de 1947.

Tema: El Reino Fortalecido y Extendido. 2ª Samuel 5:6-10, 17-25.

Lectura Devocional: Salmo 28.

Texto Aureo: 2° Samuel 5:10.

Lugares: Hebrón, Jerusalem.

Tiempo: David fué rey de Judá desde el año 1063 antes de Cristo y de todo Israel desde el año 1042 A. C.

Introducción: Cuando el pueblo de Israel escogió ser gobernado por un rey en vez de serlo por jueces como antes, Dios le ayudó en la selección del mejor hombre. Saúl tuvo las mejores oportunidades para ofrecer un buen gobierno, pero ante la gloria pensó más en satisfacer sus propias ambiciones que en el bienestar del reino. Dios rechazó a Saúl y escogió a David para ser su sucesor. David tuvo que luchar tesoneramente para hacerse acreedor de la estimación del pueblo. Venció a Goliat con la ayuda de Dios y así también venció al gigante de los celos encarnado en Saúl quien le perseguía para matarle. Al final de la lucha David fué coronado por el triunfo llegando a ser uno de los reyes más queridos que reinó sobre el pueblo de Dios.

Bosquejo

I. **David establece su trono en Jerusalem para gobernar a Israel.** 2° Samuel 5:6-10.

1. La amenaza del Jebuseo, quien ocupaba la ciudad de Jerusalem. 2. Altanería de los Jebuseos. 3. David conquista la ciudad y púsole por nombre Ciudad de David. 4. El secreto de los triunfos de David. 2° Samuel 5: 10.

II. **David afirma y extiende ..su reino.** 2° Samuel 5:17-25.

1. Los ejércitos de Israel atacados por los Filisteos. 2. Actitud de David ante una nueva amenaza. vs. 19. 3. Triunfo de David sobre los Filisteos. 4. David reconoce la ayuda de Dios y así lo testifica.

Aplicación

Ejemplo que David nos ofrece:

1. El tenía una visión de la futura grandeza de su pueblo. 2. Sabía que con un pueblo dividido no podría alcanzar el triunfo y procedió a su unificación. 3. El estaba conciente de la necesidad de la ayuda de Dios y procuró siempre el perdón de sus pecados y dirigió a su pueblo a la adoración.

Lección para el 27 de abril de 1947.

Tema: Gloria y Decadencia Nacionales. 1° Reyes 3:5-9; 5:13-16; 11:4-9.

Lectura Devocional: Salmo 72.

Texto Aureo: Proverbios 3:5.

Lugar: Gabaón.

Tiempo: 1022 A. C.

Lecturas Colaterales: 1° Reyes 1-11.

Introducción: Durante el reinado de Salomón, hijo de David, llegó el reinado de Israel a su climax. Obsérvese que la grandeza del reino tiene mucho que ver con la grandeza del Rey. Israel tuvo su período de ascenso, de crecimiento y luego de decaimiento. Esto mismo podemos observarlo en el rey que llevara a Israel a su punto culminante de progreso. Salomón tuvo su época de gloria, y llegó a su climax cuando su fama se extendió por todo el mundo. Su decadencia empezó con su corrupción moral y espiritual, cuando abandonó a Dios para complacer a sus mujeres extranjeras. Sirva la vida de Salomón de ejemplo.

Bosquejo

I. **El secreto para que haya gloria nacional depende de Dios.** 1° Reyes 3:5-9.

1. Condiciones del reino cuando Salomón subió al poder. 2. Salomón frente al altar de Jehová revelando su incapacidad personal para asumir las obligaciones que se le han impuesto. 3. Una oferta y una petición inteligente. Salomón pide sabiduría para poder gobernar su pueblo.

II. **Primera causa del decaimiento nacional: Falta de Filantropía.** 1° Reyes 5:13-16.

1. Salomón impuso tributo a todo Israel. Este tributo era en trabajo forzado. La semilla del disgusto se empezaba a sembrar. 2. Se inicia el cumplimiento de lo que profetizara Samuel cuando el pueblo pidió ser gobernado por un rey.

III. **La Decadencia continúa.** 1° Reyes 11:4-9.

1. Incapacidad física del gobernante. La vejez. 2. Debilidad del gobernante. Las mujeres extranjeras. 3. Comportamiento de Salomón con Jehová. Su corazón no era perfecto. 4. Introducción y mantenimiento de los cultos idolátricos.

Aplicación

Veamos en Salomón lo siguiente:

Días de gloria (a) Cuando tiene el altar encendido y ante ese altar busca la ayuda de Dios. (b) Cuando levanta un altar a Dios para la adoración de su pueblo. Salomón edifica el Templo en Jerusalem. (c) Cuando por su sabiduría, que es sabiduría de Dios conquista triunfos nacionales para su pueblo.

Días de Decaimiento: (a) Cuando hace alianzas con pueblos paganos permitiendo que introduzcan sus cultos a Israel. (b) Cuando viola el mandamiento contra el adulterio. (c) Cuando va retirando su fe en el Dios verdadero y la pone en dioses ajenos, (d) Cuando Dios le retira la confianza.

(Viene de la página 6)

podamos construir en un futuro no lejano, y para ello ya se ha iniciado un fondo de donativos voluntarios con la promesa de que la Junta de Misiones Nacionales de la Iglesia Presbiteriana habrá de ayudarnos. En la realización de estos planes necesitamos y esperamos la ayuda y la cooperación más decidida de todos.

Solución al Crucígrama anterior.

Yo Soy El D	O Aleluyas
Efraim Maai	U O E OE SA
Rien Camino	Verdad Leer
Mci Manasés	Apresto L N
Oirle Un G	Sáez N Vida

TEXTO: **Yo soy el Camino, la Verdad y la Vida.**

Escudriñad las Escrituras . . .

Rdo. V. M. Colón Bonet.

III. LA CAIDA DEL GENERO HUMANO EN PECADO

Habiendo conocido la autoridad de las Sagradas Escrituras por ser de inspiración divina continuaremos adelante estudiando lo que las mismas tienen que enseñar en relación con el pecado y los planes de Salvación que Dios ha preparado para el hombre.

1.—Caída de la Raza Humana en el Pecado.

Mandato de Dios y desobediencia del hombre. Gén. 2:15-17.
Tentación y duda sobre la palabra de Dios. Gén. 3:1-6.
Pecado. Génesis 3:6.

2.—El Pecado de uno nos hace Pecadores a Todos.

No hay justo ni uno, ni entienda, ni busque a Dios. Romanos 9:10.
Todos pecaron..... están destituídos de la gloria. Romanos 10:23.
Entró por un hombre desobediente..... a todos. Romanos 5:12, 19.
En pecado somos formados y concebidos. Job 15:14; Salmo 51:5; Génesis 5:3.

3.—Consecuencias del Pecado.

División entre Dios y el hombre. Isaías 59:1, 2.
Perdió su oportunidad de vida eterna (sin pasar por la muerte) echado del Edén. Génesis 3:24.
El trabajo como castigo. Génesis 3:19.
Nuestra justicia como trapos de inmundicia. Isa. 64:6.
Todos fuímos constituídos en pecadores. Rom. 5:12.
Algo en nosotros que nos lleva al pecado. Rom. 7:23.
Paga del pecado es muerte. Rom. 6:23; Gén. 2:17.
A la mujer dolores..... y ser objeto de deseos. Gén. 3:16.

4.—Lo que Es Pecado.

Desobediencia a Dios. Génesis 3:16, 19.
Proceso del pecar. (Conscupicencia de la carne) Santiago 1:14, 15.
Peca el que sabe hacer lo bueno y no lo hace. Santiago 4:17.
Toda maldad. 1ª Juan 5:17.
Lo que no es de fe. Romanos 14:23.
Acepción de personas. Santiago 2:9.
Altivez de ojos, orgullo del corazón, brillo de impíos. Proverbios 21:4.
El mal pensamiento del insensato. Proverbios 24:4.
Transgresión de la ley (principios de Dios. 1ª Juan 3:4.

5.—Satanás y El Pecado.

Es desde el principio y no permaneció en la verdad. Juan 8:44.
Adultera las Escrituras. Mateo 4:6; Salmo 91:11.
Autor de la caida de la raza humana. Génesis 3:1-6, 14, 24.
Arrojado del cielo. 1ª Juan 3:8; Lucas 10:18.
Aparece como ángel de luz. 2ª Corintios 11:24.
Aparece como ángel de luz. 2ª Corintios 11:14.
Enseña que los pecadores no morirán (castigados) Génesis 3:4, 5.

(Viene de la página 7)

Santurce y San Juan. Los jueves hay un servicio de oración para aquellas personas que quieran asistir. Por ahora celebramos nuestros servicios en la sala, pero esperamos que nuestro sueño de una capilla se realice algún día.

Nuestras graduadas han prestado servicio en todos los ramos de la profesión de enfermera desde América del Sur hasta Europa. Algunas han seguido estudios post-graduados y han vuelto a la isla para ser pioneras en la lucha por mejorar las normas de nuestra profesión en Puerto Rico. Los ramos de ortopedia, obstetricia, pediatría, cirugía, educación, anestesia, salud pública y otros están todos abiertos a la enfermera como campos de especialización.

Estamos convencidos de que ninguna otra profesión ofrece a la mujer moderna tanta variedad de actividades dirigidas todas hacia aliviar el dolor humano y mejorar las condiciones físicas, mentales y espirituales de la humanidad.

Trad. Srta. María A. Lafuente.

(Viene de la página 8)

a la cual se alude en Génesis 6:1-3, la que luego aparece más desarrollada en el **Libro de Enoch**, capítulos 17-19. De la unión de los hijos de Dios y las hijas de los hombres se engendraron los pecadores, a quien Dios tuvo que destuir por el diluvio: Son éstos los "espíritus encarcelados." (Véase, Charles ,**Apócrifa y Pseudoepígrafa**, Tomo II, y **Comentario Bíblico**, de Abingdon, pág. 1342.)

Indudablemente, esta carta de 1ª Pedro pertenece a la misma corriente de literatura rabínica que luego cristaliza en el **Talmud**. Muchas de las alusiones se refieren a materiales literarios perfectamente conocidos en su tiempo; pero fuera de la orla de referencia intelectual de nuestros días. La idea aquí expresada, sin embargo tiene consecuencias serias en la teología cristiana y antecedentes no menos serios en la teología hebrea. El Dios de Jacob, de Isaac y de Abraham es un Dios de vivos, no de muertos. Que Cristo predicase a los muertos, tiene una interpretación, un alcance, un valor permanente; aunque nadie crea hoy que el infierno es una región subterráea, unas mazmorras donde estén aprisionados los espíritus de los pecadores fenecidos. La primera consecuencia, y ésta errónea, es la crrencia de los adventistas y de la Escuela de la Profecía, que el espíritu permanece enterrado con el cadáver hasta la final trompeta, cuando han de resucitar para ser juzgados. La segunda consecuencia es la creencia en la unidad de la vida espiritual, la comunión de los Santos en el Espíritu. La muerte, no es la palabra final, sino **la resurrección**, la vida en Dios, como la describe la epístola a los Efesios. "Toda potestad me es dada," Mateo 28:18) incluye la potestad sobre la muerte. A nuestro juicio, bien limitado, por cierto, "predicar a los muertos" es revelación del poder del **Logos**, del Verbo de Dios, sobre la muerte. En este caso específico, sobre el pasado, sobre la historia anterior al advenimiento de Cristo. Y si esta opinión fuese contraria a la Infalibilidad de los que han recibido ese don, téngase por no dada.

CRUCIGRAMA BIBLICO No. 2.

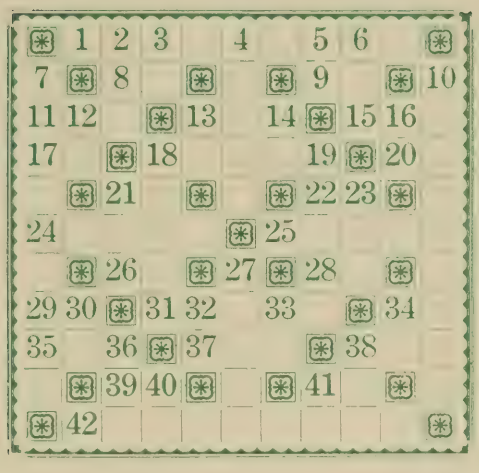

HORIZONTALES

1. La Ciudad Santa.
8. "Dícele Felipe: Ven y....." Juan 1:46.
9. "..... que te pidiere, dale." Mateo 5:42.
11. La madre de Samuel.
13. Hijo de Benjamín, enemigo de David. Salmo 17. (título)
15. "Me levantaré e..... iré a mi padre". Lucas 15:18.
17. ".....eres el Cristo, el Hijo del Dios viviente." Mateo 16:16.
18. El compañero espía de Josué a la Tierra Prometida.
20. Antiguo Testamento.
21. "Afirmó su rostro para.... a Jerusalem." Luc. 9:51.
22. El dios Sol de los Egipcios.
24. Los que son, los que existen.
25. El sucesor de Moisés.
26. Primeras dos letras del nombre del hermano de Moisés. Exodo 7.
28. Igual al 20, pero invertido.
29. ".....que haces, házlo más presto." Juan 13:27.
31. "El hijo..... alegra al Padre"." Proverbios 10:1.
34. ".....ya ahora, oh ricos, llorad aullando por vuestras miserias." Santiago 5:1.
35. El yo.
37. Primeras tres letras del título abreviado que puso Pilato sobre la cruz del Señor en latín.
38. Canción cantada al Señor (sin la primer letra y sin la última.
39. ".....Conocieses el don de Dios y quien es el que te dice: Dame de beber." Juan 4:10.
41. Doctor.
42. Villa de Galilea donde vivió Jesús.

VERTICALES

2. La madre de los vivientes.
4. Perseguidor de los cristianos en el primer siglo, luego convertido.
5. "Yo soy el camino,..... verdad y..... vida."
6. Juez de Israel y Sumo Sacerdote castigado por no atender a la conducta de sus hijos. 1° Samuel 2, 3.
7. El hombre que alcanzó la edad más avanzada.
10. El huerto donde fué apresado Jesús.
12. Décimotercera letra del alfabeto griego.
13. Antes de Cristo. (invertido)
14. "Yo..... que mi Redentor vive." Job 19:25.
16. Igual que el 22 horizontal.
18. "Mas tú no los....." Hechos 23:21.
19. "Y ..... e hízose una vid de mucha rama." Ez. 17:6.
21. "Por las cuales cosas la..... de Dios viene sobre los hijos de rebelión." Colosenses 3:6.
22. Rey de Judá que abolió los ídolos, echó a los sodomitas, y sacó a su madre de su posición de reina por tener un ídolo. 1° Reyes 15:9s.
27. El general jefe del ejército de Saúl. 1° Samuel 14:50.
30. Rey de los Amorreos que tenía una enorme cama de hierro. Deut. 3:11.
32. Uno de los que regresaron de la cautividad de Babilonia. Nehemías 7:32.
33. Igual que el 21 horizontal.
34. Primeras dos letras de la palabra que significa "Dios con nosotros."
36. "La vaca y la..... pacerán, sus crías se echarán juntas." Isaías 11:7.
38. Un portero a quien Esdras obligó a echar a su mujer extranjera. Esdras 10:24. (invertido)
40. Instituto Politécnico.
41. "El buen Pastor su vida..... por las ovejas." Juan 10:11.

Samuel J. Vélez Santiago.

SEMINARIO BIBLICO BETHESDA INC.
P. O. Box 25, New York 29, N. Y.

CURSOS POR CORRESPONDENCIA

Ofrecemos a los hermanos de la América Latina, Cursos por Correspondencia: Cursos para Pastores, Evangelistas y Misioneras: además Cursos para Post-Graduados. Diplomas al terminar. Pida más información y el prospecto.

¡EXTRA! ¡EXTRA!

CURSO DE INGLES POR CORRESPONDENCIA. SI ESTA INTERESADO ESCRIBANOS.

EL COLPORTOR

AGENCIA INFORMADORA Y DIFUSORA DE MATERIAL EVANGELICO:

Discos "Buenas Nuevas"—Cursos de Idiomas Modernos de la Academia Cortina—Carteras Cruz y Corona—Libros—Revistas—Tratados. Lema: "Ayudando a Suplir a Nuestros Obreros por Correspondencia."

INTERNACIONAL — INTERDENOMINACIONAL—NO COMERCIAL—**Fundador Director: Hno. Vicente Rangel, 148 East 16 St. New York City. (Favor de enviar sobre timbrado para más información.)**

DIA DE LAS MADRES

Contribuya a la felicidad de una madre, suscribiéndola a "Puerto Rico Evangélico".

UNA REVISTA CRISTIANA PARA EL HOGAR

$1.00—24 números al año—$1.00.

Seer-suckers!!

de

Haspel Bros.

$19.50

Precio continental

CABRER

San Juan—Ponce—Río Piedras

PUERTO RICO EVANGÉLICO

«Pro Christo»

Año XXXV. Ponce, P. R., 25 de abril de 1947 Número 20

Primera Iglesia del Nazareno

Avenida Fernández Juncos 909 — Parada 14, San Juan, P. R.

Estudio Fotográfico Castro

★

"El ESTUDIO de los NIÑOS"
Fotografías en Bellos Colores

★

Ponce de León 1453, Pda. 21.

Teléfono 2-5477 — Santurce, Puerto Rico

TIPOGRAFIA PUERTO RICO EVANGELICO

"35 Años de Experiencia en el Ramo: Nuestra Mejor Recomendación."

HACEMOS TODA CLASE DE IMPRESOS

COBRAMOS LOS PRECIOS MAS BAJOS

❀

Contamos con personal experto y maquinaria moderna

❀

"PUERTO RICO EVANGELICO"
Apartado 1707 — Teléfono 723
Comercio 89, Altos, Ponce, P. R.

"Nuestros Modernos Talleres Tipográficos".

EDITORIAL

EL HOGAR EVANGELICO DE ANCIANOS

La Asociación Insular de Damas Evangélicas, bajo la presidencia de la Sra. Julia M. de Luciano, con la cooperación de las presidentas de las sociedades femeniles de todas las denominaciones evangélicas y la ayuda de la Asociación de Caballeros Evangélicos, ha iniciado una campaña para la construcción del Hogar Evangélico de Ancianos.

Para comenzar, las damas de cada denominación evangélica contribuirán con la cantdad de quinientos dólares. A este fondo esperamos se unan las contribuciones generosas de todos aquellos que simpaticen con la realización de un proyecto tan necesario e inaplazable.

El Hogar Evangélico de Ancianos, tal como lo han planeado las organizadoras de esta campaña, será el recinto seguro y tranquilo donde los ancianos pobres y desamparados tendrán la protección que merecen en un ambiente cristiano.

Las Damas Evangélicas han iniciado una obra cristiana que requiere mucha oración y bastante dinero. Todos los que respaldamos tan fecundas gestiones debemos demostrarlo mediante la oración a Dios para que siga inspirando y fortaleciendo el entusiasmo de las organizadoras. También esas oraciones deben ir respaldadas por donativos, que pueden enviarse a la Sra. Emily D. de Ruiz, Apartado 125, Mayagüez, P. R.

Si así lo hacemos, mediante la dinámica armonía de los recursos divinos y humanos, pronto el Hogar Evangélico de Ancianos podrá iniciar sus actividades.

LA VISITA DEL OBISPO GUERRA

Desde el 5 hasta el 20 de abril visitó a Puerto Rico el Dr. Eleazar Guerra, Obispo de la Iglesia Metodista en Méjico, en una gira evangelística que abarcó el campo Metodista, la Iglesia del Nazareno y varias instituciones evangélicas.

Su mensaje profundamente evangélico y evangelístico, saturado de experiencias vitales, tuvo acogida grata entre nuestras iglesias.

Su pasión y dinamismo levantó el espíritu de las congregaciones hacia una visión más amplia del porvenir de la obra evangélica.

La voz del Obispo Guerra es la voz de una Iglesia autónoma, que frente a difíciles circunstancias pudo afirmar su propia personalidad.

La visita de tan ilustre predicador mejicano ha sido de gran provecho a este pueblo.

Con él enviamos un saludo al querido pueblo de Méjico.

LA SEMANA DE LA FAMILIA CRISTIANA

Hace algunos años se celebra en las iglesias evangélicas de los Estados Unidos la Semana de la Familia Cristiana, durante los días comprendidos entre el primero y el segundo domingo del mes de mayo, culminando la celebración en el Día de las Madres.

Llamamos la atención de los lectores hacia esos días durante los cuales se acentúa de manera especial la importancia de la familia y el hogar cristiano. No pretendemos hacer con la familia cristiana lo que con otras actividades; aprisionarlas en el calendario y luego olvidarlas. Mas bien, pensamos en la orientación espiritual que podemos ofrecer durante esos días en torno a la urgente necesidad de más y mejores hogares cristianos.

Todos los años nuestras iglesias celebran el Día de las Madres, con programas religiosos y literarios. En esa ocasión el lirismo abunda y el sentimentalismo compensa olvidos.

Junto a esas nobles demostraciones de reconocimiento a las madres podemos unir el reto cristiano que invita a nuestra generación a crear hogares y familias verdaderamente cristianas, donde la madre pueda recibir el amor de sus hijos, no un día sino todos los días del año. Donde ella pueda realizar su obra gloriosa de forjar las generaciones heroicas que estos tiempos demandan..

Aprovechemos esos días del 4 al 11 de mayo, para meditar y actuar sobre la importancia de la Familia Cristiana.

NUEVO PRECIO DE SUSCRIPCION

Durante varios meses nuestra empresa ha hecho serios esfuerzos para conseguir todo el papel que necesita para continuar la publicación ininterrumpida de esta revista.

Muchas publicaciones ricas no pudieron resistir los efectos de esta crisis y hace tiempo que aumentaron considerablemente sus precios de venta o suscripción.

La suscripción anual a esta revista costará $1.50 al año, a partir del 1° de julio para los nuevos suscritores y desde el 1 de enero de 1948 para los que ya han pagado la suscripción del año en curso.

Jorge H. Cintrón

PUERTO RICO EVANGELICO

DIRECTOR
Jorge N. Cintrón

ADMINISTRADOR
Israel Bracer.

Pres. Junta de Publicación:
Dr. Florencio Sáez.

Redactores: Samuel J. Vélez, Joaquín Vargas, Antonio Luciano, José D. Camacho, Julia Torres, V. Colón Bonet, S. Santiago Alvarado, N. Briones Cruz.

Colaboradores: Angel Archilla Cabrera, Abelardo M. Díaz Morales, M. E. Martínez, Hipólito Cotto Reyes, Angel M. Mergal, Florencio Sáez, Domingo Marrero Navarro, G. Cotto Thorner, CarlosE. Curet, Alberto Rembao, A. Pereira Alves, Oscar Rodríguez, Carmelo Alvarez, Gilberto Robles, Aracelio Cardona, José L. Delgado, J. L. Santiago Cabrera, J. Espada Marrero, P. F. Velázquez, B. Angulo, Rogelio Archilla, Juan B. Huyke, A. Díaz Alfaro, J. M. Amaro, Miguel Limardo, W. F. Santiago, José David Rodríguez, M. A. Valentine, J. Díaz Acosta, José Vilar, M. A. Péllicier, L. Rosario Nieves, T. Rosario Ramos, G. Candelas.

Puerto Rico Evangélico es el órgano oficial de las denominaciones evangélicas: Bautista, Discípulos de Cristo, Metodista, Presbiteriana, Evangélica Unida de P. R. Se publica quincenalmente en los Talleres Puerto Rico Evangélico Inc. Admitido como correspondencia de segunda clase en las oficinas del correo de Ponce, P. R., el día 10 de julio de 1912, de acuerdo con la ley del 8 de marzo de 1879. Acogido a la tarifa especial de franqueo provista en la sección 1108 de la ley 8 de octubre de 1917. Afiliado a la Asociación de Iglesias Evangélicas de P. R.

Precio de Suscripción: Dentro de la Unión Postal, $1.50 al año. En los demás países, $2.00 al año. Pago Adelantado.

Toda la correspondencia será dirigida a "Puerto Rico Evangélico, Inc." Apartado 1707, Ponce, P. R.

Oficinas de la Dirección, Administración y Talleres Tipográficos radicadas en el edificio Puerto Rico Evangélico, calle Comercio 89, en la ciudad de Ponce, P. R. Teléfono Núm. 723.

Año XXXV. Número 20.
25 de abril de 1947.

Quiere acentuar la nota espiritual

"Me parece, hermano Director, que sería muy saludable dar énfasis especial a la nota espiritual. La inmensa mayoría de los suscritores de nuestro periódico son miembros de nuestras iglesias, quienes tienen hambre y sed de la vida espiritual profunda. Ellos agradecerían mucho leer artículos serios en este sentido, sobre todo cuando hay magnífico material en nuestras filas, no sólo en el ministerio oficial sino también en el pueblo laico.

"Notamos que cuando aparece una nueva revista evangélica que dá énfasis a los temas de la oración, el Espíritu Santo, el retorno de Cristo, todo el mundo se suscribe y ésta se fortalece.

Demos todo el consejo de Dios al pueblo, hablado y escrito y las bendiciones del cielo aumentarán en todo sentido. Gracias, hermano director y que el Señor le bendiga.

Fraternalmente,

Rdo. J. Romero, Ponce.

N. de R.: En esta edición iniciamos una sección mensual intitulada "Eficiencia Espiritual." Agradeceremos a los lectores nos envíen sus opiniones en torno a lo que significa para ellos: **la vida espiritual.**

* * *

Pide que lo eliminemos

Apreciado Sr. Director:

¡Salud! Le voy a pedir un favor que titulo piadoso y que consiste en que me elimine de la lista de los Redactores del "reformado" Puerto Rico Evangélico."

Gracias,

Pedro F. Velázquez, Patillas..

N. de R.: Queremos ir la segunda milla con el compañero. Queremos conservarle como colaborador. Pero no podemos publicar poemas de 18 estrofas. Su información sobre la Conferencia Metodista nos llegó muy tarde. Los otros colaboradores pueden resentirse si usted los abandona.

* * *

Planea Una Campaña de Suscritores

"P. R. E. está ganando mucha simpatía en esta comunidad. Con tal motivo, estamos planeando una campaña para conseguir un buen número de nuevos suscritores que nos permita duplicar la cantidad que tenemos."

Rdo. M. Amalbert Santiago,
Yauco, P. R.

Cartas del Lector
P. R. E.
Ponce, P. R.

Desea ayudar a los preocupados

Dear Editor:

After Readers Digest described my procedure of assisting confused and distressed people in solving their personal problems, I was swamped with requests for additional information. Consequently, I compiled a booklet which explains the self analysis technique that is used here in the Court to aid all emotionally ill persons who feel insecure, lonesome, and the like.

As all the requests were accidentally destroyed, would you print this letter so your readers will know they can now secure a free copy by writing me,

Sincerely,

Malcolm Hatfield, Probate Judge Courthouse, St. Joseph, Michigan.

* * *

Sin Comentario

14 de abril de 1947.

"Quiero aprovechar la oportunidad para llamarles la atención en el sentido de que hace algunos meses le envié un trabajito para el periódico y hasta la fecha no ha salido.

"Si es por falta de espacio, no veo la justificación de ello, por cuanto siendo así, hay mucho espacio en el periódico para asuntos comerciales, cuando nuestra prensa no ha sido establecida para tal fin, y sí para propagar y defender la obra del Divino Maestro."

"Tampoco le veo alguna gran importancia al "Crucigrama Bíblico" que trae el periódico, mientras que se rechazan o van a parar al canasto algunos trabajos relacionados con nuestra labor cristiana."

"Prefiero pagar algún dinero por la publicación de algún trabajo, antes que sea destruído o tirado a un lado. De otra manera, nadie se interesará por cooperar."

"Ahora si el trabajo no sirve...."

Fraternalmente,

Alejandro Calderón, Fajardo.

Citas y Datos

Puerto Rico en la Prensa Americana

"Desesperados" no es la palabra exacta para describir a los puertorriqueños. "Olvidados" sería más adecuada. Aunque un poco tarde, hemos oído mucho acerca de ellos, una parte de lo cual es cierta y otra es falsa. Al escuchar los testimonios de algunos escritores ustedes pueden haber creído que allí no vale la pena vivir; ustedes han sido engañados con relatos de la increíble pobreza que azota la isla, la abundancia de las enfermedades, los suburbios de las ciudades y los bohíos en el campo."

"Pero aquellos de nosotros que hemos vivido en Puerto Rico conocemos un Puerto Rico diferente y una gente distinta. Nosotros conocemos una isla de encantos tropicales—una tierra de flores y amapolas con un bello cielo azul y una población amable que ha sabido mantener su dignidad y respeto frente a las más terribles dificultades; lo que merece nuestro reconocimiento. Allí viven más de dos millones de habitantes apretados dentro de 3650 millas cuadradas. El 70 por ciento de ellos vive en la zona rural teniendo un ingreso promedio por familia de $350 al año. Ellos son buenos y malos, atractivos y repulsivos, como ustedes y yo y como el resto del mundo." **Jean H. Harbison** en el Christian Herald.

* * *

Catolicismo en Puerto Rico

"El Catholic Digest de abril de 1944 informó que en Puerto Rico oficiaban 240 sacerdotes católicos, de los cuales solamente 40 eran puertorriqueños y el resto españoles y americanos, pero que trabajaban en Puerto Rico 300 ministros evangélicos, siendo casi todos puertorriqueños. Estas figuras usadas como un medio de propaganda para conseguir dinero de los católicos norteamericanos, revela la condición del Romanismo en Puerto Rico, donde durante por cuatro siglos por ley, no se permitía otra religión y donde solamente en las últimas cuatro décadas se ha permitido la libertad de cultos.

"Para 1944 el Romanismo con un monopolio de cuatro siglos solamente ha podido reclutar 40 puertorriqueños para el sacerdocio, pero el Protestantismo empezando con muy poco, desde los comienzos del siglo, ha llamado al servicio cristiano a 300 ministros evangélicos.

La creciente actividad misionera de la Iglesia Católica Romana en la América Latina revela en primer lugar, que los Católico Romanos admiten que la A. Latina no es tan católica como ellos mismos proclaman y que sigue siendo por lo tanto, un fértil campo misionero, para la Iglesia Católica; segundo, que los Evangélicos han estado realizando grandes logros en la América Latina entre las grandes multitudes que son católicas superficial y nominalmente y también entre los millones de indiferentes y anticlericales; y tercero, que las más grandes esperanzas de la Iglesia Católica no están en Asia y Europa sino en las Américas."

Tomado de El Presbiteriano, Filadelfia.

* * *

"El Protestantismo nunca se tornará débil debido a lo que ocurra en el mundo de la ciencia, de la política o de las jerarquías tiránicas. Su debilidad puede provenir de la falta de reverencia y respeto a la Palabra Divina de parte de los individuos."

Carl W. Berner.

* * *

Juan Pym, miembro del Parlamento inglés durante parte del siglo 17 se dirigió a su pueblo en las siguientes palabras: "La Iglesia Romana aboga primero por la tolerancia, luego por la igualdad; de la igualdad pasa a exigir superioridad y luego, finalmente, exige que se extirpen todas las religiones contrarias."

The Converted Catholic.

* * *

Como se despidió un misionero

"En los graneros de mi mente guardaré los granos de amor y de simpatía que vosotros me dáis. Y cuando esté viejecito, abriré mis alfolíes, y con el molino de mi corazón trillaré el grano. Y con el recuerdo apilaré la harina y con lágrimas amasaré las tortas que alimenten mi cuerpo y seré feliz."

(Palabras del extinto Dr. Nathan Huffman al despedirse de la Iglesia Evangélica Dominicana.)

---

reas mucho menos importantes que las misiones." **N. C., Sargeant.**—"India: Un Reto."

MUNDO CONTEMPORANEO

Rusia: "El lugar de la religión y la filosofía marxista en la vida de la Unión Soviética puede, pienso yo, ilustrarse por el hecho de que sobre el Kremlin, sede central del gobierno, brillan dos símbolos muy significativos, que pueden contemplarse desde todas las direcciones, son las estrellas rojas y las cruces de oro. Las estrellas rojas están iluminadas, pero las cruces de oro brillan y alumbran con su propia luz." **W. A. Oyler Waterhouse** (World Dominion)

Japón: "Es probable que la Iglesia Cristiana esté tan preparada para iniciar sus actividades nuevamente como cualquier otra institución de la vida y sociedad japonesa. Sus líderes y miembros están pensando con claridad y con profundo sentido de la realidad. Y no están desilusionados ni pesimistas como los líderes en las esferas políticas y económicas. La Iglesia Cristiana hoy, aunque su membresía no pasa del 1 por ciento de la población, es una de las influencias más efectivas en todo el país." **A. M. Chirgwill.** (World Dominion)

India: "En la visión que siempre he tenido de grandes triunfos para Cristo mediante la expansión de la Iglesia Cristiana en la India, creo que hay un lugar para los misioneros nativos que ya ellos pueden y deben ocupar paralelamente en las líneas de expansión.

Al presente sólo tenemos que observar la forma en que la Iglesia Católica están extendiéndose en muchas áreas de la India donde antes su influencia había sido muy débil. Esto nos debe inducir a no desperdiciar energías en otras ta-

(Sigue al lado)

SE NECESITAN HOGARES

Por Wynnes Tate.

..Preludio: música lenta, solemne—"Oh,Amor que no me dejarás."

Apertura: "Y descendió con ellos, y vino a Nazareth, y estaba sujeto a ellos. Y su madre guardaba todas estas cosas en su corazón." (Luc. 2:51)

Himno.

Introducción por el guía: Este es el día en que tradicionalmente honramos nuestras madres. Pero no podemos pensar en madres sin familias u hogares. Jesús, el sin hogar, amaba los hogares de la tierra; instintivamente, fueron abiertos a El, los hogares de los líderes de Israel, las humildes hogares de los pobres, los hogares manchados por el pecado, y aquellos cuyos moradores pretendían arroparse con el manto de santidad, la casa de Pedro a la orilla del mar, y el hogar de sus amigos más íntimos, Lázaro y sus hermanos en Bethania. A cada uno de estos hogares Jesús trajo su radiante sensibilidad y reconocimiento ante las grandezas de la vida y el mundo que lo rodeaban, y su amor y preocupación por todos sus moradores. Realmente, él trazó sus sueños de un mundo mejor sobre el patrón de las relaciones familiares; el padre cuidadosamente velando y proveyendo para su familia; la madre cuidando, educando, y guiando los niños; y éstos, felices en el conocimiento y la seguridad del amor y preocupación de sus padres, cooperando con ellos para el levantamiento de la más perfecta de las instituciones humanas—el hogar cristiano.

Así, en el espíritu del Maestro, comenzamos hoy la celebración de la Semana del Hogar Cristiano. Si hay algo en este sencillo servicio que nos preocupe por aquellos a quienes se les niega la clase de hogares en que Jesús encontró acogida, o que nos impulse a hacer hogares más cristianos, el tiempo que pasemos aquí juntos valdrá la pena. A medida que se desarrolle el servicio, quizás encaminemos nuestros corazones y nos haremos ciertas preguntas al final. Las contestaciones a estas preguntas podrán hacer la Semana del Hogar Cristiano, una experiencia grande en nuestros hogares.

Lectura Bíblica: 1ª Cor. 13. (Versión Moderna)

Música especial:

Meditaciones: (3 cortas pláticas—"El Ideal Cristiano del Matrimonio", "De los Tales es el Reino....." "Levantando Hogares en Tiempos de Crisis.")

El Ideal Cristiano del Matrimonio: Muchos individuos de preocupaciones y grupos de personas de pensamientos serios, están alarmados por el aumento en el porcentaje de divorcios en América. Ellos consideran el problema desde todos los ángulos: el económico, biológico, sociológico, y psicológico. Pero, ¿por qué no considerarlo también desde el ángulo religioso?

La vida humana tiene como propósito la creación. Cada selección que hacemos crea algo—quizá un problema a su solución, quizá confusión o aclaración interior (penetración, comprensión). La selección que hagamos del compañero de nuestra vida, traza todo nuestro futuro. Si cometemos un error al escoger, no podemos salvar nuestra responsabilidad, o culpar a las circunstancias. Solamente podemos seguir adelante, y tratar de conseguir algún éxito del fracaso, o adquirir sabiduría tratando de hacer ajustes. (adaptación). La religión no niega que haya problemas matrimoniales, ni nos los resuelve o nos los evita, pero sí nos ayuda a encararlos y a resolverlos pacífica y serenamente, y sin prejuicios.

Pero si, por el contrario, escogemos nuestro compañero sabiamente, entramos en la experiencia más rica que puede la vida ofrecer. Solamente aquellos que aceptan las alegrías y comparten las responsabilidades del matrimonio y la paternidad, pueden darse cuenta a cabalidad, de la magnitud de las capacidades humanas. Tal relación pone en circulación (da curso a) el poder creador de Dios. El hallar la realización de nuestra personalidad en otra, el recibir y dar afecto y cuidados, el compartir un compañerismo santo y de toda la vida, es elevarse a las alturas en busca (tras) de las cosas buenas, puras, y bellas. Este es el ideal cristiano del matrimonio un ideal realizable y accesible para aquellos que entran en él "reverente, discreta y juiciosamente, y en el temor de Dios."

De los Tales es el Reino: Una vez que hemos hecho la selección del compañero de nuestra vida, nos miramos y nos observamos recreados en nuestros hijos. El hijo tiene la boca cuadrada de su padre, y sus hombros firmes. La hermanita tiene los hoyuelos de su madre, y su caminar alegre y ligero. Pero más serio aún el hijo puede tener el carácter ligero de abuelo, o la maldad de tía Marta puede estar presente en su hermana. La religión no aminora los problemas de la crianza y educación de los niños, pero otra vez, nos ayuda a encararlos, y pone en juego el poder creador. Si en el hogar se siente la presencia de Dios, la unidad de la familia está asegurada, y los niños sienten y viven la atmósfera de mutua dependencia y cooperación.

Con frecuencia oímos algunos padres hablar en términos de lo que pueden darle a sus hijos, pero nunca podrán, realmente, dar nada a sus hijos hasta que no se den a sí mismos. Y, paradójicamente, la dación de si mismo es participación. Los padres pueden ayudar a sus hijos en la búsqueda de Dios, porque ellos mismos están aún buscándole. Si la dirección en "el Camino" ha de significar algo para los niños, es porque la mayor experiencia y más honda comprensión de los mayores de la familia, lo hace más fácil para todos los interesados.

Pero la participación, el compartir, es un proceso mutuo, de dos direcciones. Los niños también deben participar y compartir. En un hogar cada uno depende de los demás, unos de los otros. La clase de hogares que tengamos depende de la clase de personas

(Continúa en la pág. 18)

OLVIDESE DE SI MISMO

Por Roy L. Smith.

El Nuevo Testamento nos ofrece consejos muy sabios y provechosos cuando nos advierte no pensar de sí mismo mucho más de lo conveniente.

Un gran número de personas arruinan sus vidas por lo que de sí mismo piensan. Ninguna conversación les satisface si no trata de su persona; están ansiosas por el elogio y oyen con impaciencia lo que otros hablan sobre las experiencias de sus enfermedades, esperando el momento de centralizar la conversación para entrar en el relato de sus propias dolencias.

Es muy fácil "estimar nuestros agravios", como dice San Pablo. Es fácil catalogar nuestras dificultades, tentaciones, insultos, desaires, contrariedades y agobios. Pero si hacemos ésto, el sentido de la propia resistencia se debilita, la confianza en nuestras propias fuerzas para hacerle frente a las demandas de la vida se disipa, y la fe en nuestra propia fortaleza comienza a desmayar.

Una dama, muy sensata en otro sentido, descubrió un día que estaba teniéndose demasiado lástima a sí misma. Ella había desarrollado el hábito de dedicar muchas horas a sus angustias, tratando de convencerse de que ella no era la causante y consolándose de cualquier manera. Para romper la esclavitud de este hábito debilitante, resolvió adoptar un procedimiento opuesto, un sabio procedimiento psicológico: decidió hablar diariamente con el máximo entusiasta aprecio por lo menos a cinco personas. Le diría a sus hijos el orgullo que tenía por ellos. Congratularía a su esposo por algún negocio que hubiera realizado. Expresaría a la solista del coro de la iglesia su bondadosa opinión sobre su voz, alabando algún detalle particular por su ejecución.

Para poder llevar a cabo todo esto empezó a fijarse en las personas que la rodeaban. Esto le hizo olvidarse de sí misma. Al expresarse en términos de superioridad, su mente cambió la inclinación de ver defectos y fracasos, por las cosas mejores y triunfantes. Al preferir lo que merecía aprecio, estaba tomando una actitud agresiva, con lo que se salvaba de ser la concentrada egoísta de sí misma.

No pasó mucho tiempo sin que descubriera que el nuevo hábito le estaba ayudando a olvidarse de su persona. Buscando lo excelente y loable en otros individuos sintió como si un antiséptico se infiltrara en su propia alma. Un radiante y renovado espíritu de paz y calma nació y tomó posesión de su vida.

Un profesional que podía disponer de un número de horas de ocio diariamente, descubrió también que estaba pensando demasiado de sí mismo y para corregir la peligrosa tendencia, decidió escribir una carta generosa y no necesitada todos los días.

En los momentos libres llamaba a su taquígrafa y le dictaba tal carta. En una ocasión fué para el Jefe de Policía felicitándolo por la labor de un vigilante que le había llamado la atención esa mañana contra el exceso de velocidad. El policía había sido cortés y paciente con él a pesar de su provocación y el profesional le expresaba al jefe de policía de una manera franca el incidente y alababa la conducta del policía.

En otra ocasión informó el trato especialmente afable que le demostró la dependienta de un establecimiento. Otra vez escribió al Director de su periódico dándole las gracias por un editorial. Hasta llegó a escribirle al acomodador de la iglesia para agradecerle el cómodo asiento que le había conseguido el último domingo.

No nos sorprenda que estas dos personas, la dama y el profesional, se hicieran famosas, en lo que ello cabe, por su espíritu de bondad. Pero lo mejor de todo ésto, es que aprendieron como vivir en paz con sus propias almas.—**J. M. A.**

Rep. de "El Evangelista Cubano."

Aviso a los Redactores y Corresponsales

En su última reunión la Junta de Publicación de esta revista acordó fundir las páginas denominacionales de noticias en una sección que se conoce como "Labor Evangélica."

Los corresponsales de las iglesias e instituciones seguirán enviando sus noticias a los respectivos redactores denominacionales. Los redactores las enviarán al Director. El espacio seguirá siendo el mismo. Pero deben enviar las noticias tan pronto las reciban de los corresponsales.

No se publicarán noticias de las iglesias si éstas no vienen aprobadas por el Redactor de su denominación.

Redactores: Presbiteriano: Rdo. Samuel Vélez. Aguadilla. P. R.,; Bautista: Sr. José Camacho, Corral Viejo, Ponce, P. R.; Evangélica Unida, Rdo. Santiago Santiago, Peñuelas, P. R.; Discípulos de Cristo, Rdo. Joaquín Vargas; Metodista, Rdo. Benjamín Santana, c/d "El Mundo", San Juan, P. R.

Antes de censurar la obra que estamos realizando es conveniente que se informe bien. Practique el amor cristiano con nosotros también.

J. N. C.

Aviso a los Suscritores

Por acuerdo de la Junta de Publicación de Puerto Rico Evangélico, el precio de suscripción a esta revista será de $1.50 al año a partir del 1° de julio de 1947 para los nuevos suscritores. Las personas que ya han pagado la suscripción correspondiente a 1947, pagarán $1.50 desde el 1° de enero de 1948.

CAMPAÑA DE SUSCRITORES

Muchas Iglesias han respondido a nuestra llamada a favor de "Puerto Rico Evangélico." En el barrio Mameyes, de Jayuya, el pastor Wenceslao Marrero ha conseguido 53 nuevas suscripciones. El Rdo. Apolonio Melecio de Vega Alta ha aumentado su cuota de 50 a 100 suscripciones.

Invitamos a los pastores, a los laicos, a los agentes, a todas las instituciones interesadas en la evangelización de Puerto Rico, a utilizar los recursos evangelísticos que ofrece Puerto Rico Evangélico.

Aceptamos todas las críticas que quieran hacernos. Pero las preferimos cuando vienen acompañadas de órdenes por nuevas suscripciones.

Juventud Evangélica

Rdo. Samuel J. Vélez, Redactor.

TEMA: AYUDANDO A OTROS JOVENES A CONOCER A CRISTO

Tercera Parte: Los métodos.

Vamos a examinar ahora distintos métodos de evangelismo. Este es el estudio central de nuestra serie de cuatro. Al ser presentado cada uno de los métodos, la discusión girará alrededor de estos tres puntos: ¿Es esta una forma útil de evangelismo?—¿Podemos nosotros hacerlo? ¿Cómo?

1. **Conversación privada.** El método básico de evangelismo es la amistad. Los informes muestran que casi todos los que se convierten a la fe cristiana lo han hecho porque alguien les ha hablado.

Acorralar a una persona y preguntarle si es cristiana no es la manera en que podemos empezar a hablar a otros acerca de Cristo. Algunos dirán: "Pero es que yo no puedo hablar a nadie." La manera más fácil de romper el hielo y perder el miedo es invitar a la otra persona a venir a la iglesia. Si el contesta diciendo por que no quiere venir, o si pregunta por qué debe venir, ya uno tiene material de conversación para hablar acerca de la iglesia. Si uno consigue que venga, lo que el vea y oiga en la iglesia suplirá lo que uno no le ha podido decir.

Pero el invitar a otros a la Iglesia no llena nuestra responsabilidad como testigos de Cristo. Es una buena manera de empezar, pero los seguidores agresivos de Jesús no se contentan con eso nada más. Muchos que uno invita no vienen a la Iglesia simplemente por ser invitados. ¿Hay algo más que uno puede decirles? La mejor razón que ellos pueden tener para visitar la iglesia es conocer lo que la Iglesia significa para el que les invita. ¿Podremos hablarles de eso? Además, el hablar de la iglesia solamente es evadir la verdadera cuestión. Lo que importa es Cristo y Su Evangelio. Uno no va a hablar del maravilloso coro o simpático ministro que tiene, sino del maravilloso Salvador de su alma.

En la escuela se suscitan conversaciones donde se puede fácilmente presentar el grupo de convicciones básicas del Cristianismo. Tener el valor de sostener nuestras convicciones cristianas puede ser un medio de interesar a otros jóvenes en el Evangelio. Necesitamos que cuando se discutan valores espirituales en la escuela, y se mencione la bomba atómica, la guerra y la paz, el vicio y la virtud, nuestros jóvenes evangélicos sepan dar voz valientemente a sus convicciones.

Al hablar del Cristianismo debemos usar maneras atractivas para ganar a otros. La sinceridad y la sencillez son esenciales. Debemos evitar toda controversia y disputa. Es necesario a veces defender nuestras creencias. Pero es bueno recordar que a nadie se puede convertir por las malas. Hay que dar énfasis a lo positivo del Cristianismo. Nuestra fe no debe presentarse como una serie de "no" y "no hagas esto." La primer atracción del Evangelio es el número de satisfacciones positivas que trae; lo que hay que dejar para conseguir esto viene después. Hay que presentar primero lo positivo.

No hay que desmayar. Puede que para conseguir a una persona sea necesario un número considerable de intentos y esfuerzos y mayor cantidad de oración, pero bien vale la pena todo esfuerzo por conseguir un alma.

2. **Lo que uno es.** El mejor argumento a favor del Cristianismo es.... un cristiano. Ganaremos amigos para Cristo cuando los demás vean en uno lo que significa ser amigo de Cristo. Muchos no son cristianos por lo que ven y oyen de la vida de los que nos llamamos cristianos. El simple hecho de vivir como Cristo nos enseña es un foco de atracción a la vida cristiana.

3.—**La Iglesia.** El programa de la iglesia debe tener sitio importante para la juventud, hablándoles en el lenguaje que los jóvenes comprenden, sobre problemas y necesidades de la Juventud. 4. **Organizaciones de jóvenes en la iglesia.** Estas son de inestimable valor en evangelismo, porque traen jóvenes a la Iglesia y porque ayudan a estos a aceptar a Cristo en su vida personal y privada. Todas las actividades de una buena sociedad de jóvenes deben tener como ideal el que todos los que participen en ellas profesen y practiquen la fe en Jesucristo. Todo lo que no tenga esa meta está fuera de lugar. Se deben usar todos los atractivos posibles para traer jóvenes de fuera, pero si ellos no sienten el deseo de seguir a Cristo, las actividades están fracasando. No vale la pena tener un gran número de jóvenes si nada importante sucede en sus vidas como el ser transformados por Cristo. El peligro de las actividades muchas veces, es creer que porque se está activo se está haciendo algo.

5.—**Conferencias veraniegas.** Cuando se conducen debidamente, los jóvenes tienen una verdadera experiencia de Jesús. Si los delegados que buscan los valores superiores ayudan a mantener el espíritu positivo de la conferencia, los jóvenes no religiosos e inconversos que puedan asistir tendrán una magnífica oportunidad de apreciar el compañerismo con Jesús.

6.—**Servicios de avivamiento.** ¿Se puede conseguir lealtad a Jesús a través de las emociones en masa? ¿Tiene algún valor el entusiasmo de las muchedumbres? El evangelismo público tiene su valor, pero la iglesia ha perdido el poder de usarlo bien. La emoción en la religión es un medio para un fin. El fin es salir y hacer algo por Cristo, no simplemente cantarle.

7.—**El púlpito.** ¿Cómo pueden los jóvenes ayudar al pastor en su tarea de evangelismo? ¿Qué lugar tiene el coro en el evangelismo total?

8.—**Buscando líderes.** Es una buena estrategia ganar los jóvenes que son líderes naturales. Con ellos es más fácil ganar a los otros.

9.—**Publicidad.** La buena publicidad es un agente poderoso del evangelismo. El uso de periódicos, hojas suel-

(Sigue en la página 15, Col. 3)

Entre Novios

10. ¿Consigue amigos con facilidad?
11. ¿Perdona fácilmente las ofensas o guarda rencores?
12. ¿Qué tal su aseo personal? ¿Fuma? ¿Toma?
13. ¿Tiene un lenguaje grosero?

Observe, medite y hasta el 10 de mayo

Caballeros Evangélicos

Redactor
NICOLAS BRIONES CRUZ
Apartado 2659, San Juan, P. R.

Contestamos en esta edición algunas de las muchas preguntas que de tiempo en tiempo nos han sido formuladas y a las cuales hemos contestado individualmente.

¿Cómo surgió nuestra Asociación? Del deseo que había en un grupo de hermanos de "unir a todos los caballeros evangélicos o profesantes de ideas, tendencias y sentimientos afines y voluntad firme para laborar por la extensión del Reino de Dios sobre la tierra y por el mantenimiento de la verdadera moral cristiana de nuestro pueblo."

¿Quiénes constituyen la Asociación? La Asociación está constituída por las sociedades locales de cada Iglesia Evangélica reconocida y por los miembros directos o Caballeros Evangélicos que residan en sitios donde no existan sociedades locales organizadas y afiliadas a la Asociación.

¿Quiénes podrán ser miembros de esta Asociación? Podrán ser miembros, con derecho a un beneficio mortuorio de $100.00, todos los caballeros de 18 á 60 años de edad que fueren miembros de alguna Iglesia Evangélica reconocida por esta Asociación; todos los de 18 años de edad y no mayores de 50 que fueren profesantes de alguna Iglesia Evangélica reconocida por esta Asociación; todos los de más de 60 y hasta 65 años si han sido miembros durante cinco años de alguna Iglesia Evangélica reconocida por esta Asociación. También podrán ser miembros de esta Asociación los caballeros mayores de 65 años si han sido miembros de alguna Iglesia Evangélica durante cinco años, pero con derecho a un beneficio mortuorio graduado de $20.00 por cada año adicional que vivieren subsiguientemente a su ingreso hasta completar $100.

¿Cuáles son las Iglesias reconocidas por la Asociación? La Iglesia Metodista, la Luterana, la Bautista, la Evangélica Unida, la Discípulos de Cristo, la Presbiteriana y la Alianza Cristiana y Misionera.

¿Pueden los caballeros de una Iglesia Evangélica no reconocida ser miembros de la Asociación? No. A menos que el caso sea sometido por las autoridades de dicha Iglesia mediante escrito dirigido a las autoridades de la Asociación con por lo menos treinta (30) días de antelación a la Asamblea General quienes lo someterán a la consideración de las sociedades locales para su estudio y discusión en la Asamblea General. Si la Asamblea General reconoce a la Iglesia, declarándola elegible, entonces todos sus caballeros pueden ser miembros de nuestra Asociación, sujetos a nuestro Reglamento.

¿Qué sucede a uno que ha sido miembro de la Asociación por años si se desconecta de su sociedad local y de la Iglesia reconocida para unirse a otra Iglesia Evangélica no reconocida? A nuestro entender, cualquier hermano que tal cosa haga se coloca fuera de la jurisdicción de nuestra Constitución y Reglamento, dejando "ipso facto" de ser miembro de nuestra Asociación por voluntad propia.

¿Quiénes fueron los iniciadores de esta Asociación? Entre los muchos hermanos que en distintas épocas tuvieron la idea de fundar esta Asociación, aparecen firmando la Declaración de Principios los hermanos Eloy Estrada, M. A. Valentine, Enrique Espinosa, Prudencio Torres, Francisco J. Rodríguez, Antonio Pagán, Ramón García, Ignacio Aponte, J. C. Villarini, Angel Acevedo, Luis Maldonado, Asterio Rojas Negrón y Roque Vélez López. Trece como trece eran el Maestro y los Apóstoles.

¿Forman parte todos ellos de nuestra Asociación? No todos forman parte de nuestra Asociación actualmente pero estamos seguros que los que aún viven están satisfechos del paso que dieron hace quince años.

Nota Importante. Es necesario que cuando se llene una solicitud de ingreso a la Asociación se aclare si la persona que solicita es miembro o candidato de la Iglesia, pues debe tenerse en cuenta que si el candidato tiene más de 50 años de edad, no puede ingresar a menos que se haga miembro de la Iglesia.

Por olvido. Por un olvido o distracque, naturalmente es involuntario, en nuestra lista de oficiales, publicada en el número correspondiente al 25 de marzo, dejamos de incluir a los hermanos José L. Más, Tesorero, apartado 2659, San Juan y al hermano Asterio Rojas Negrón, Consejero, Departamento del Trabajo, San Juan, P. R. Rogamos a los hermanos tomar nota.

Nuevos miembros. Los siguientes hermanos han ingresado como miembros en nuestra Asociación: **Metodista Aguirre:** Jenaro Soto Vega y Rafael Rivera Toro; **Guayama:** Jesús Pica Pica, Julio Resto, Abdón Martínez y Juan de Jesús; **Garrochales:** Rdo. José Seguí Juarbe, Guillermo Morales Rosario y Marcelino López. **Discípulos Central Bayamón:** Jaime Cardona; **Santurce:** Julián Antonio Alvarado, Cruz Figueroa Castoro y Angel Ayala; **Candelaria:** Osvaldo Padilla Pérez, Antonio Torres Rodríguez, Pedro Morales Florán, Gregorio Semprit Santiago, Gabriel Chárriez, Luis H. Torres, Abelardo Báez Claudio, Enrique Díaz Padilla, Juan Core, Emilio Viana Alvarez y Juan Márquez. **Presbiterianos Marina Mayagüez:** Roselín Pabón Escabí; **San Juan:** Martín Palla Recio y Santiago Pla Aymard. **Evangélicos Unidos, Guayanilla:** Luis Enrique Díaz Castillo; **Fajardo:** Claudio Pérez. **Luteranos Cataño:** Juan Acosta Otero. **Bautistas, Cayey:** Santos Camacho Rivera; **Trujillo Alto:** Evaristo Roque Báez y Justo Rivera Torres. Total ingresados este año, 153.

"Puerto Rico Evangélico y los Caballeros

Usted está interesado en reclutar nuevos miembros para la Asociación de Caballeros Evangélicos. Permita que en tan noble labor, Puerto Rico Evangélico sea su ayudante silencioso. Interese a su candidato en la lectura de esta revista. Queremos que cada **Caballero Evangélico** sea un lector suscrito y un suscritor que lea, a Puerto Rico Evangélico.

El Dr. Mergal Contesta

Pregunta:

¿Deberá terminar sus estudios teológicos la persona que alcanza el grado de D.D.?—Carlos Bermúdez Rivera.

Respuesta:

Las iniciales a que se refiere el interrogante significan Doctor en Divinidad. Entiéndese por esto último, Teología. Antiguamente el grado tenía cierto valor académico. Pero a medida que fué concediéndose ese grado **ad honorem**, se han utilizado las iniciales D.Th. para significar lo propio. Es requisito en todas las universidades y seminarios serios, digamos, Yale, Harvard, Columbia, o Chicago obtener primero el grado de Bachiller en Artes de una universidad que merezca la aprobación de las mejores, después de esto se realizan los estudios para el Bachillerato en Teología (B. Th.) Este Bachillerato en Teología vale en cualquier universidad seria como un grado de Maestro en Artes para los efectos de proseguir con los estudios para el Doctorado en Filosofía (Ph.D.) Este último grado lo acredita a usted para proseguir estudios hacia el Doctorado en Teología, aunque la mayor parte de los estudiantes conscientes de lo que significan los estudios teológicos, prefieren hacer un grado de Maestro en Teología y proseguir hacia el Doctorado. De manera que para poder optar al grado Th.D. el candidato debe poseer como requisito previo los grados de Bachiller en Artes, Bachiller en Teología, Maestro en Artes, Maestro en Teología, y finalmente Doctor

(Sigue al lado)

NOTAS

Ornamos nuestras portada de hoy con el fotograbado del nuevo templo de la Primera Iglesia del Nazareno de San Juan, cuya dedicación se verificó el domingo, 16 de marzo.

La planta física de este bello edificio incluye una nave principal con capacidad para 200 personas en la parte inferior, y 150 en la parte superior; una capilla para servicios de mediados de semana y actividades de educación religiosa, para 100 personas; una amplia oficina con aire acondicionado para el Superintendente de Distrito de la Iglesia del Nazareno en Puerto Rico; una oficina para el pastor local, y otra de igual tamaño para la secretaría de la Misión y la Librería Concordia; una sala que en el futuro se usará como dispensario médico; y dos habitaciones para los huéspedes de la Misión.

Todos los pisos del templo han sido hechos de cerámica de alta calidad, con seis variedades de tipo, de acuerdo con el uso de cada división. La teja usada en las torres y en la entrada es española y ha sido curada por 60 años. El pórtico y la plataforma fueron construídos en terrazo. Todas las paredes han sido resenadas y son lisas y suaves a la vista y al tacto.

La nave tiene un bautisterio de inmersión con dos entradas y dos amplios pasillos. Esta pieza ha sido hecha enteramente de azulejos y cerámica de dos tonos. Un precioso paisaje pintado por el artista, señor Juan Navarro, sirve de marco al bautisterio.

El mobiliario del templo, incluyendo las oficinas, es de caoba sólida. Las lámparas de todas las dependencias son de bronce, así como todo el herraje usado en las puertas del edificio.

Los planos de este templo fueron preparados por el arquitecto, señor José M. García, siguiendo un diseño del reverendo J. R. Lebrón Velázquez. La construcción fué dirigida por el ingeniero, señor José E. Culpeper.

El costo total del edificio fué de $60,000. El fondo pro construcción fué subvencionado por la Junta General de la Iglesia del Nazareno en Estados Unidos, con la contribución de la Primera Iglesia de San Juan. Esta congregación aporta la cantidad de $50.00 todos los meses a la obra de misiones extranjeras de la denominación.

---

en Teología. Es decir: alrededor de diez años de estudios académicos con posterioridad a los estudios de escuela superior.

Como se conceden los grados de D.D. actualmente, carecen de valor académico alguno. A propósito de esto cierto lector del periódico nacional "Watchman Examiner" decía que el grado de D.D. era como el rabito del cerdo, porque no ejerce función alguna. Por supuesto, esto es una observación exagerada. Los grados honoríficos son como las ideas: hay que respetarlos cuando son respetables; cuando no lo son, por supuesto, no merecen respeto alguno.

Dos vistas de las ceremonias de di
mera Iglesia del Nazareno de S Ju
mingo 16 de marzo de 1947, ofi do
quez, Superintendente de la M

licación del templo de la Pri-
Juan, P. R., celebradas el do-
o el Rdo. J. R. Lebrón Veláz-
Nazarena en Puerto Rico.

NOTAS

NUEVO DIRECTOR PARA EL PROYECTO CASTAÑER

El señor Claude Wolfe, quien ha sido Director del "Boys Club Project of the Brethren Service Committee" en Quito, Ecuador, durante los últimos dos años ha sido nombrado Director del Proyecto de Servicio que auspicia la Iglesia de Los Hermanos en Castañer. El asumirá el cargo en junio, sustituyendo al señor Rufus B. King, quién ha renunciado.

El señor King, después de haber dirigido durante cuatro años la Unidad de Reconstrucción Martin G. Brumbaugh ha pasado a ocupar el puesto de Secretario Ejecutivo de la Asociación de Graduados del Colegio Bridgewater, en el estado de Virginia, comenzando el día 1° de mayo. Hasta tanto tome posesión el señor Wolfe, el Proyecto Castañer será dirigido por el Director Médico, Dr. Homer Burke.

Durante las pasadas semanas el Sr. Wolfe ha estado realizando contactos relacionados con su nuevo trabajo. Le ha acompañado el Rdo. W. Harold Row, Secretario Asociado del Comité de Servicio de los Hermanos, el Elgin, Illinois. Los Hermanos están planeando un programa de vastos alcances en relación con el Proyecto Castañer, que incluye la atención del Hospital, el programa de salud pública y el Centro de Actividades de la Comunidad.

El señor Wolfe es graduado del Colegio Manchester de Indiana. Ha sido maestro en las escuelas superiores. Es graduado también del Seminario Betania de Chicago. Le acompañan su esposa y una hija de dos años de edad.

Desde el 29 de marzo los seis objetores por conciencia que permanecían en los Proyectos de Puerto Rico fueron licenciados. El Proyecto Castañer continuará con un personal integrado por obreros voluntarios de Puerto Rico y los Estados Unidos.

De interés para los evangélicos de Puerto Rico es la noticia de que el Comité de Servicio de los Hermanos ha decidido intensificar su programa de actividades en el Proyecto Castañer. Al efecto se espera el nombramiento de un Director de la Vida Religiosa, quien realizará labor misionera, encargándose de la labor pastoral y la preparación de un programa de acercamiento a la comunidad compatible con los intereses de la Iglesia de los Hermanos y de las otras denominaciones evangélicas.

* * *

A los Suscritores:

El precio de suscripción a "Puerto Rico Evangélico" a partir del 1° de julio será $1.50 para los nuevos suscritores. Los que han pagado por el año 1947, pagarán $150 desde el 1 de enero de 1948.

El aumento en el precio del papel nos obliga a aumentar el precio de suscripción.

QUIEN ES QUIEN

Sr. José Camacho: Redactor de las noticias de las Iglesias Bautistas de Puerto Rico. Pastor de la Iglesia Bautista de Corral Viejo. Director de la revista "El Clarín". Presidente de la Unión de Jóvenes Bautistas de Puerto Rico. Trasmite un programa religioso por la estación WPAB de Ponce, todos los lunes a las dos y media de la tarde.

Wynnes Tate: Autora del programa para el Día de las Madres intitulado "Se Necesitan Hogares", que reproducimos de la revista "Church School". La traducción al español es una cortesía de la Sra. Toñita Valle de Santiago, de la facultad del Colegio Robinson.

Roy L. Smith: Director de la revista "Christian Advocate" en la que publica en inglés la columna "Eficiencia Espiritual." Comenzamos a reproducirla en español, por cortesía de la revista "El Evangelista Cubano." La columna lleva esta vez el siguiente sub-título: "Olvídese de Sí Mismo." La próxima será: "Reafirmando a Cristo en Nuestra Vida."

El Dr. Roy L. Smith es un gran periodista evangélico, de profundas experiencias religiosas. Esperamos que sus colaboraciones sean acogidas con mucha alegría por los lectores.

Evangelismo en Acción: Pronto comenzaremos la publicación de una sección de "Evangelismo en Acción" redactada por el Rdo. Roberto Navarro, ministro de la Iglesia Bautista de la Playa de Ponce. No es una sección de noticias. Es una página de orientación en torno a los métodos y las técnicas de evangelismo.

Carátula: Templo de la Primera Iglesia del Nazareno de San Juan, P. R.

Próximo número: Dedicado a las Madres.

LABOR EVANGELICA

CAMPO PRESBITERIANO

Rdo. Samuel J. Vélez Santiago, Redactor, Apt. 201, Aguadilla.

Reunión del Presbiterio

Con la asistencia de casi todos los ministros del Presbiterio y un buen número de ancianos se celebró en la Iglesia Presbiteriana del Higuey en Aguadilla del 8 al 10 de abril la 83ª reunión del organismo superior de la Iglesia Presbiteriana en Puerto Rico. En un ambiente de armonía y espiritualidad se escucharon los informes anuales de los comités permanentes, se examinaron los libros de los Consistorios y se discutieron los planes de la Iglesia para el próximo año eclesiástico, que comenzará en el primero de abril y terminará el 31 de diciembre,para dar paso al nuevo año eclesiástico que será de enero a diciembre a partir del 1948.

El nuevo moderador electo fué el Rdo. Víctor M. Colón Bonet, pastor de la Iglesia Presbiteriana en Mayagüez Marina, quien tomó posesión de su cargo en una sencilla ceremonia el martes 8 por la noche, y dirigió con aciertos las sesiones del Presbiterio. El moderador saliente, Rdo. Enrique Rivera Vives, pronunció un elocuente sermón esa misma noche, recordando las ilustres matronas que hace muchos años ayudaron con sus esfuerzos a asegurar la Obra Presbiteriana en Aguadilla.

Como conferenciantes especiales durante el Presbiterio escuchamos la autorizada voz del Dr. Edward G. Seel, presidente del Politécnico, que brillantemente analizó la educación superior a la luz del Evangelio; y al Rdo. Richard E. Johnson, que habló acerca de las oportunidades que hay en la Obra rural. El Rdo. Erasmo Seda, secretario permanente del Presbiterio, habló en la noche del miércoles ante nutrida concurrencia sobre un avivamiento espiritual y personal. Los devocionales estuvieron a cargo del Dr. J. L. Santiago Cabrera.

Entre los diversos asuntos aprobados se acordó protestar contra los proyectos que legalizan los juegos de azar y la enseñanza religiosa en las escuelas; intensificar la campaña de sostenimiento propio y Nueva Vida; aprobar el llamamiento pastoral de la Iglesia Presbiteriana en Mayagüez Marina, que al ser la tercera en declararse en sostenimiento propio llamó al Rdo. Víctor M. Colón Bonet a servir como pastor; recibir en el seno del Presbiterio al Dr. Seel y al Rdo. Miguel E. Martínez. Este último tuvo emocionantes palabras de júbilo al volver al Presbiterio tras 20 años de fructífera labor en el campo Evangélico Unido, y se hizo constar en acta una sentida carta del superintendente de aquella misión hermana encomiando la labor del Rdo. Martínez. También se acordó atender a la solicitud de trabajo en el campo Presbiteriano de los hermanos Rdo. Carlos Rosa Guzmán y Samuel Corchado. Entre los visitantes saludamos al Rdo. Miguel Limardo, pastor universitario, y al Dr. Hugh Williams del Seminario Evangélico. La recién organizada iglesia de Arecibo estuvo representada por su pastor, Rdo. Baldomero Badillo y el anciano gobernante Dr. José M. Rodríguez Quiñones. La reunión del próximo Presbiterio de octubre se celebrará en San Sebastián.

Reunión de las Damas

Dos días antes del Presbiterio, y en la misma Iglesia de Aguadilla, Higuey, se reunió la Asociación de Damas del Presbiterio bajo la dirección de la presidenta, Sra. Josefa F. de Toro. Nueve sociedades estuvieron representadas, con un total de 24 delegadas y numerosas visitas. En una atmósfera de cordialidad y compañerismo cristiano se discutieron los planes de la asociación para el nuevo año. Se acordó continuar la campaña para ayudar con fondos a la construcción de la capilla en el Hospital Presbiterano y del santuario en Guacio; contribuir con una buena ofrenda a las Juntas de Misiones Nacionales y Extranjeras; y cooperar en la compra del Proyector para el departamento de Educación Religiosa de nuestro Presbiterio. Se informó una nueva sociedad organizada, la de Isabela, con un buen número de damas. Se cubrieron los blancos propuestos en la pasada Asamblea. Los premios por efectividad y trabajo según el pliego de eficiencia fueron los siguientes: Primera copa—sociedad de Damas de Mayagüez Marina; Segunda copa—Sociedad de Aguadilla Primera; Tercera Copa—Sociedad de Aguadilla Higuey. En la noche del lunes 7 de abril la sociedad local del Higuey presentó un simbólico drama.

CABO ROJO

El Señor llamó a su seno la fiel hermana doña María Cantizani, tras breve enfermedad, tomando de sorpresa a sus amantes deudos y a todos los que la conocíamos y venerábamos. Su recuerdo será siempre inspirador. Reciban sus familiares el testimonio de nuestra honda tristeza.

Templo de la Iglesia Presbiteriana Central en Mayagüez.

El joven Jaime Román es el nuevo presidente de los jóvenes, y con Héctor Franqui, Carmen Sánchez y Nancy Rodríguez como vicepresidente, secretaria y tesorera respectivamente comparte la labor de dirección junto a los vocales Aymé Garnier, Rosita Ramírez y Olga Vega, y el corresponsal Severo Colberg. El coro sigue ensayando activamente bajo la dirección de Eva Nilda Toro, que también dirige el Club de Niñas Amigas.

SAN GERMAN

Recientemente unieron sus destinos frente al altar de la Iglesia Presbiteriana en San Germán los jóvenes Lemuel Irizarry e Hilda Alvarez, miembros de nuestra sociedad. Fueron los padrinos la Sra. Ana Luisa Vda. de Alvarez, madre de la novia, y el Sr. Angel Irizarry, hermano del novio. Oficiaron en la ceremonia los Rdos. Luis Angel Toro y Erasmo Seda. La recepción se celebró en el hogar de la contrayente, donde los invitados fueron finamente obsequiados. Eterna luna de miel deseamos a los jóvenes esposos.

Actividades de lo Jóvenes. Han despertado gran interés y entusiasmo los desafíos en varios deportes con la sociedad de Lares y la visita a la sociedad de Mayaguez Arriba. En ambas hubo oportunidad de intercambiar ideas y confraternizar con los jóvenes de aquellas iglesias.

El domingo 9 de marzo los jóvenes Ignacio y Luis Rivera, Obed y Onán Pérez, Carlos Vélez, Urselio Alvarez, Eulogio del Toro y Efren Ramírez trasmitieron un programa religioso por la WPBP de Mayagüez, después del cual participaron en el servicio de la noche en la Iglesia de Mayaguez Arriba. El mensaje estuvo a cargo del joven Carlos Vélez inspirado en la parábola del Buen Samaritano.

En el pabellón de nuestra iglesia se celebró recientemente el sexto aniversario de nuestro coro. La reunión social después del devocional fué dirigida por la Srta. Raquel Seda. El Trío Plateado, traído por el Rdo. Toro, fundador de nuestro coro, interpretó para nuestro deleite varios números musicales. La madrina del Coro, Sra. Ana Luisa Toro Vda. de Alvarez, partió el tradicional bizcocho de aniversario.

O. E. Pérez.

ARECIBO

El 22 de marzo pasado se organizó oficialmente la Iglesia Presbiteriana de Arecibo bajo el pastorado del Rdo. Baldomero Badillo, con 40 miembros comulgantes. El Consistorio presidido por el Rdo. Badillo consta de los siguientes ancianos: Dr. José M. Rodríguez Quiñones, Don José P. Castro Arroyo, Don Gerardo Doble y Doña María Torres de Marichal. La junta de Diáconos la componen la Sra. Ana R. de Rodríguez, Sra. Ana R. de Rodríguez, Sra. Milagros López Vda. de Cortés, Sr. Juan Alfredo Fernández y Sr. William Caro.

La tarde del 22 de marzo se sirvió una comida fraternal en el hogar del Dr. Rodríguez, en la que participaron más de 250 personas. Por la noche asistieron al servicio de organización más de 400 personas, entre ellas casi todos los ministros del Presbiterio, delegaciones de Logias masónicas, y representaciones numerosas de muchas iglesias. El coro de la Tercera Iglesia Presbiteriana de Mayagüez bajo la dirección del Rdo. Luis Angel Toro amenizó el acto con los mejores himnos de su repertorio. El sermón de la noche estuvo a cargo del Dr. Angel Archilla Cabrera. Hubo que dar el servicio al aire libre, de tanta la concurrencia que asistió al acto.

MAYAGUEZ ARRIBA

Esta Iglesia perdió a don Juan Ambrosio Vélez, anciano gobernante, miembro consagrado de la iglesia de Las Vegas; y a la Sra. Eugenia Miranda, de 95 años, que fueron a morar con Jesús tras fructífera vida.

La Srta. Carmen Cintrón es la nueva presidenta de los jóvenes, secundada por Antonio Pérez, Panchita Chaves, Edith Cuebas, Sara Vincenty, Esther Díaz y Blanca Cruz en los cargos reglamentarios.

CAMPO BAUTISTA

Sr. José D. Camacho, Redactor.
Corral Viejo, Ponce, P. R.

1ª IGLESIA BAUTISTA

de Habla Española de Nueva York.,
216 Este de la Calle 116,

Aniversario. Celebramos nuestro aniversario vigésimo-sexto durante los días 19 al 23 de marzo. El miércoles, 19 de marzo tuvimos nuestra sesión oficial de negocios. Fueron nombrados en el Comité de Síndicos el Dr. C. S. Detweiler y las hermanas Constanza López y Carmelita Atilano. Todos reelectos.

El año pasado fué el más floreciente en la historia de nuestra iglesia. Durante este año la iglesia pintó nuestro templo, en su interior y exterior y se hicieron importantes y bellas reparaciones y decoraciones, las que han convertido nuestro hogar espiritual en una verdadera catedral, siendo actualmente uno de los templos más bellos y cómodos de la parte alta de esta ciudad. La ofrenda total de la iglesia durante el año fué de $15,105.-76. Fueron recibidos, durante el año, por bautismos, cartas y experiencia 57 miembros. La iglesia tiene actualmente 400 miembros y su congregación, incluyendo miembros, candidatos, miembros de la escuela bíblica y asistentes a los servicios, pasa de 1,000 personas. La escuela bíblica, sosociedad de Damas Mensajeras del Rey, sociedad de Damas Mensajeras del Maestro, Sociedad de Caballeros, Sociedad de Jóvenes, el Coro, trajeron inspiradores informes de su trabajo durante el año.

Banquete: El jueves, 20 de marzo, tuvimos un banquete para los oficiales de la iglesia, en el que disfrutamos de un buen tiempo de camaradería fraternal.

El viernes, marzo 21, tuvimos un servicio unido de todas las organizaciones de la iglesia. Los representantes de las organizaciones trajeron mensajes constructivos. El sábado, marzo 22, fué la ceremonia de cumpleaños y la reunión social de la iglesia.

El domingo 23 de marzo, fué el día principal de nuestro aniversario. El Rdo. Oscar Rodríguez predicó el sermón a una congregación de más de 600 personas. También habló en este servicio el Dr. Robert V. Russell, Sub-secretario de la New York Baptist City Society.

Nuestro Púlpito. Durante los últimos meses han pasado por nuestro púlpito, trayéndonos magníficos mensajes, los ministros Rdo. K. Strachan, Supte. de la Misión Latinoamericana; Rdo. E. N. Rodríguez, pastor de la Iglesia Evangélica Española, N. Y.; Rdo. W. L. Thompson, Secretario de la Misión Latinoamericana; Rdo. Erhardt Swenson, Misionero Bautista en la Argentina; Dr. C. S. Detweiler; Dr. Alberto Rembao, Director de la Nueva Democracia; Rdo. G. Cotto Thorner, Rdo. Alfredo Cotto Thorner; Rdo. Oscar Rodríguez y el Rdo. Wilbur Larson, Secretario de la American

(Sigue en la pág. 17, col. 3)

CAMPO EVANGELICO UNIDO

Rdo. S. Santiago Alvarado, Redactor, Peñuelas, P. R.

GUAYANILLA

Juveniles.—Recientemente se fundó una sociedad de juveniles auspiciada por nuestra misionera, Angelita Vázquez, quedando la directiva elegida de la siguiente manera:

Presidente, Inocensio Quiñones, vicepresidente, Herminio Cedeño; secretaria, Palmira López y tesorera, Carmen L. Pacheco. Estos niños tienen sus reuniones cada quince días las cuales son muy concurridas e interesantes.

Restablecidas.—Nuestras hermanas Andreína Irizarry y Carmen González han vuelto al hogar restablecidas de la dolencia que les aquejaba después de haber estado hospitalizadas por algún tiempo.

Se ausenta. Nuestra hermana Acela Torres voló a Nueva York. el 3 de abril para estar con sus familiares por algún tiempo. Deseamos a esta hermana, éxito y buena salud, a la vez que lamentamos su ausencia, pues mientras convivió con nosotros fué muy activa y colaboradora en la obra del Señor. Desempeñó los cargos de Supta. de Escuela Bíblica, Secretaria y tesorera, siendo su labor meritoria y eficiente hasta el último momento.

Semana Santa.—Durante la semana tuvimos varios servicios alusivos al momento. El Viernes Santo tuvimos el Sermón de las Siete Palabras a las dos de la tarde por nuestro pastor. Las iglesias de la Playa y Sierra Baja estuvieron representadas por sus pastores respectivos y un crecido grupo de sus feligreses. Nuestro fraternal saludo y agradecimiento a estos hermanos.

El domingo de Resurrección tuvimos el servicio de predicación por la noche donde escuchamos el Sermón de Resurrección y varios números dramatizados por jovencitas de nuestra iglesia.

Teodulo Pacheco.

CAMPO METODISTA

VILLA PALMERAS

Ya está bueno, nuestro hermano, Crecencio Soto, después de un accidente. A Dios gracias que ya el Domingo de Resurrección lo saludamos en el templo.

Bautismo y Bodas: En el solemne oficio de Santa Cena el Jueves Santo vino al altar para ser bautizada la señorita Juanita Fernández Falero quien en la noche del sábado siguiente contrajo matrimonio con el joven caballero don Angel Luis Jiménez López. Tan simpático enlace se efectuó en la Casa Pastoral oficiando el Rdo. Tomás Rico Soltero.

Necrológica: Por un accidente del avión que él mismo piloteaba, falleció el joven Harry Rivera Morales, hijo amantísimo de los hermanos Francisco Rivera y Pura Morales. Sus restos mortales fueron conducidos a nuestra Iglesia antes de proseguirse al cementerio. Las ceremonias estuvieron a cargo de los Rdos. Juan Orlandi Bairán y T. Rico Soltero. La congregación ha permanecido orando a favor del hogar tan atribulado.

Domingo de Resurrección: A las 6:00 de la mañana ¡qué glorioso servicio a la orilla de la laguna! 9:30 de la mañana, cuando la copa rebosaba de gozo espiritual! Asistencia, 201; ofrenda, $330.41, y por la noche, ¡qué preciosa promesa del Señor dada por tan espiritual sermón "Y recibiréis la virtud del Espíritu Santo"! Fué el predicador el joven seminarista Sr. Ariel Curet.

(El Faro Metodista.)

PATILLAS

Actividades de los Jóvenes. Desde principio de año el joven Marcos A. Plaud dirige la Fraternidad de Jóvenes de esta iglesia. Nuestra Fraternidad inició la reunión mensual de las Lifas desde Guayama a Maunabo levantando el entusiasmo de los jóvenes en todo nuestro litoral. La pasada reunión fué en Maunabo, asistiendo las Fraternidades de Guayama, Arroyo, Patillas y Guardarraya. La próxima está señalada para el último viernes, en Arroyo.

Nuestra Semana Santa y Aniversario fueron de actividad evangelística y misionera para nuestra Iglesia. El jueves a las 2:00 p. m. tuvimos el servicio de Lavatorio de Pies, a cargo del Rdo. Nieves. Por la noche fué muy bello el Servicio de Comunión. El viernes por la tarde el Servicio de las Siete Palabras. Por la noche en Guardarraya se celebró un precioso servicio amenizado en la himnología con flauta y órgano a cargo del organista Eusebio Rivera y el músico don Carlos Sanclemente.

El domingo a las 5:30 celebramos el servicio de la Tumba Vacía con una concurrencia de las más grandes que hemis visto en esta Iglesia. En la Escuela Bíblica que estuvo también concurridísima recogimos una ofrenda para misiones de $126.47.

Sociedad de Damas. Nuestra Sociedad de Damas merece mención aparte por su destacada participación en el programa de la Iglesia. Las Damas ganaron el estandarte de Misiones sobrepasando su meta de $50.00 para

Templo Metodista en Patillas.

Misiones y su asistencia. Para fines de mes tienen iniciación de las siguientes candidatas: Lola Borras, Martína Bernier, Carmelita Luciano, Aurora Rodríguez, Flori Gastón, Juana Vicenti, Fermina Rivera, y Carmen Cintrón.

Bodas. El mes pasado celebramos dos hermosas bodas en nuestro Templo. Dos parejas muy distinguidas unieron sus destinos y dando una nota social muy elocuente a nuestro pueblo. Restituto Bazán, primer sargento, recibió de esposa a nuestra muy estimada hermana, Eloísa Plaud, hija de nuestros líderes, don Marcos Plaud Cintrón y doña María Figueroa. Al ritmo del "Bridal Chorus" de la Opera Lohengrin, a flauta y órganono entraron los contrayentes al Templo.

Días después se efectuó el enlace de la distinguida señorita Eloísa Correa, de Maunabo, con el correcto joven ex-militar y de la Iglesia de Guardarraya, José M. Valles.

Eleazar Guerra. El viernes 11 tuvimos en nuestra Iglesia la visita del Obispo Guerra, de la Iglesia Metodista, de Méjico. Esa noche cerca de 400 personas de Patillas y Guardarraya únicamente, fueron movidas por el electrizante mensaje del Dr. Guerra. El señor Hermenegildo Bernier, alcalde de la ciudad, dió la bienvenida a nombre del municipio. A la hora del llamamiento a profesión de fe gran número de personas se arrodillaron frente al altar. Todo el pueblo que escuchó por los alto-parlantes quedó muy satisfecho con el mensaje de este hombre de Dios.

DISCIPULOS DE CRISTO

Rdo. J. Vargas Mejías, Redactor.
Bayamón, P. R.

TOA BAJA—**Candelaria.**

Sociedad de Damas. Recientemente se reunió esta sociedad en sesión anual de negocios. Se reeligió la misma directiva del año pasado, constituída de la siguiente manera: Presidenta, Mariana Semprit, vicepresidenta, Josefina Sierra; secretaria, Atanasia Román; tesorera, Eca Santos; vocales: Matea Narváez, Juana Padilla, Isabel Rosa; consejeros: María Jesús Reyes y Rdo. Virgilio I. González.

....**Sociedad de Caballeros:** También eligió su directiva esa noche, quedando compuesta como sigue: Presidente, Soalmo Sierra; Secretario, Jaime Negrón; tesorero, José Nieves; vocales: Luis Maysonet, Luis Ramos, Máximo Rivera, Ramón Semprit, Julio Rivera, y José M. Cruz; consejero: Obdulio Amézquita.

Sociedad de Jóvenes: Directiva electa el 31 de diciembre: presidente, Gabriel Charriez; vicepresidente, Gregorio Semprit; secretaria, Blanca Sierra; tesorero, Alfredo Torres; vocales: Ana M. Ramos, Esther Ricera, Antonia Aponte, Pablo Rivera y Guadalupe Aponte; consejero: Juan Albelo.

Bautismos: Muy inspirador resultó el servicio de bautismos del día 26 de enero a las 2:00 P. M. El Rdo. V. I. González, pastor de la iglesia, sumergió en las aguas bautismales a algunos candidatos. Felicitamos a los nuevos hermanos de la familia cristiana: Secundina Soto, María Rodríguez, Porfiria Aponte, Cándida Rivera, Ana López, Pablo Montalván, Máximo Ramos y Natalio Matías.

Nacimiento: El hogar de los hermanos Negrón-Core ha sido bendecido con el advenimiento de una niña que responderá al nombre de Sarai. Felicitamos a la feliz pareja, y a la recién llegada deseamos que el Señor la deje crecer en edad y sabiduría.

Josefina S. Negrón, Corresp.

GUAYNABO.

La iglesia eligió su oficialidad de la siguiente manera: Ancianos de la Iglesia; Sr. Salvador Urbina, Sr. Juan Pacheco y Sr. Martín Aquino: Tesorera, Sra. Benita A. de Suárez; Subtesorero, Sr. Salvador Urbina; Secretaria, Sra. Nicolasa A. de Rodríguez; Sub-secretaria, Srta. Victoria Alamo; Diáconos: Sr. Ceferino Albizu; Sr. Félix Camareno; Sr. Juan Juan Pacheco; Diaconisas: Sra. Carmen S. de Soler; Sra. Marta H. S. de Martínez.

Organización de la Escuela Bíblica:—Superintendente General, Sra. Benita A. de Suárez; Snupte. de Escuela Bíblica, Srta. Petra Sillis; Secretaria, Srta. Margarita Rodríguez; Maestros: de Damas, Sra. Carmen S. de Soler, Suplente, Sra. Albertina S. de Laborde; de Jóvenes Sr. José F. Martínez (Pastor), Suplente, Sr. Salvador Urbina; de Caballeros, Sr. Salvador Urbina Suplente, Sr. Jorge F. Martínez; Maestra de Principiantes, Srta. Consuelo Guzmán; Maestra de Primarios, Srta. Nilda Reyes, Suplente Srta. Lucrecia González; Maestra de Juveniles, Srta. Elisa Solís, Suplente Sra. Nicolasa A. de Rodríguez; Secretaria Corresp. Sra. Nicolasa A. Rodríguez; Comité de Propiedad: Sr. José González, Sr. Ruperto Rodríguez, Sr. Modesto Santiago, Sr. Juan R. Cardona, Sr. Benjamín Santiago: Comité de Beneficiencia Sra. Julia de Cardona Sra. Carmben A. de Aquino, Sra. Marta H. S. de Martínez; Comité de Evangelismo: Sr. Salvador Urbina, Sr. Juan Pacheco, Sra. oliLta Reyes, Sr. José F. Martínez (Pastor).

Nicolasa A. de Rodríguez,

BAYAMON—**Millones.**

Actividades de esta iglesia para recaudar fondos pro-nuevo templo: Alcancías para cada miembro para entregarlas dentro de seis meses, con un servicio especial de dedicación. Cada caballero aporta el jornal de una semana de trabajo. Fábrica de pasteles y dulces semanalmente funcionando. Venta de mercancía, constantemente en función. Solicitud de ayuda por cartas a hermanos y amigos del Evangelio.

Solicitamos la ayuda de cada lector de esta nuestra revista. Diríjase a Omega Vega, Calle Millones 28, Bayamón.

(Viene de la página 8)

pueden ayudar prestando mayor tas, la radio, micrófonos, carteles, etc., merece estudio y esfuerzo.

10.—**Acción social.** Muchos jóvenes atención a tales problemas como la mendicidad, el vicio, relaciones sociales, paz mundial, conflictos económicos, etc.

11.—**Literatura.** Un tratado o un libro puede ser lo que cambie la mente de un joven hacia Cristo.

12. **Visitas.**—De gran efectividad en el trabajo de evangelismo es la visita personal a los hogares de aquellos a quienes deseamos traer a la fe cristiana. No hay límite para el número de hogares que se pueden visitar.

13. **Organización**— Las campañas bien planeadas para aumentar la membresía de una sociedad pueden ser muy útiles. La naturaleza humana requiere que las tareas encomendadas sean específicas. Mejor éxito tendrá el decir a un grupo: "Nuestro ideal es de 20 nuevos miembros antes de Año Nuevo" que decirles: "Es nuestro deber ganar tantos nuevos miembros como podamos."

Página de Adoración

NUEVO INTERES EN LA ADORACION

II

Hay un creciente interés en nuestras iglesias por la adoración elaborada y por un mejoramiento en la presentación de programas para nuestros servicios. No nos atrevemos afirmar que ese interés hacia la adoración en los cristianos de hoy no sea más o menos como el de generaciones pasadas, aún la de los primeros años de la Iglesia Primitiva, pero tal vez ahora es más notable porque hay necesidades más sentidas debido al afán con que vive esta generación actual, tan necesitada y enfrascada en tan diversas actividades.

El interés es el mismo, y el motivo fundamentalmente es igual. Lo que ha cambiado son las circunstancias, el ambiente, el mundo en que unas generaciones y otras se han desenvuelto. Esas diferencias ambientales han hecho que varíen las formas, las técnicas, la manera, el método de presentar y usar los medios expresivos de los sentimientos religiosos. Esos cambios tienen su razón de ser y justificación, porque implican un perfeccionamiento en los métodos de adoración, que cada vez se ajustan más y más a la naturaleza humana, y a la evolución progresiva del concepto de Dios. Tiene que ser así. La Iglesia Cristiana tiene que amoldar sus métodos de trabajo a la época y región particular en que se desarrolla. Fíjese bien que decimos **"métodos de trabajo"** y no otra cosa. La Iglesia cambia también de actitudes según la reacción de las gentes del territorio y épocas en que trabaja. Esos cambios de métodos y actitudes no implica necesariamente cambios en su estructura doctrinal, ni desvío en su misión como medio más eficaz y usual para la reforma social y para llevar las almas a Cristo.

Esos cambios tienden al **"racional"** (razonado) culto y a la no conformación (cambios) de nuestros entendimientos, de que nos habla el apóstol San Pablo en el capítulo 12 de la Epístola a los Romanos. Esa "reformación" (formación otra vez) y esa "re-novación" (cambiar lo viejo por lo nuevo) es lo que permite que la Iglesia no sea estática y conformista, sinó dinámica y evolutiva. La Iglesia, como fuerza activa, moviéndose en un mundo progresista tiene necesariamente que usar aquellos inventos, descubrimientos y recursos en general, que los adelantos del progreso humano ha puesto a su disposición para que le sirvan de ayuda en su misión evangélico-social.

Si comparamos los servicios de algunas de nuestras iglesias mayores en estadísticas) con las más pequeñas, notaremos que generalmente los servicios de éstas son demasiado sencillos y simples, y hasta monótonos, porque todos obedecen a un sólo molde o dechado invariable y permanente. El mismo programa que usan un día lo usan siempre, cambiando sólo el número de los himnos (y a veces ni eso), las lecturas bíblicas y los nombres de los que hacen las oraciones. En las iglesias mayores se exponen programas mejor preparados, programas mimeografiados o impresos y se usan diversos recursos lícitos para crear un ambiente de solemnidad y de adoración, y lograr que todos los adoradores participen activamente en el acto. Esto se debe, claro está, a que estas iglesias mayores tienen mayores facilidades económicas más comodidades físicas, y están en un mejor ambiente cultural, factores influyentes para el progreso de toda obra buena y trascendental. Desde luego, ambas formas: la sencilla y la elaborada, son aceptadas por Dios, pero la última causa satisfacción en los adoradores, porque es más impresionante, porque es más consciente y porque cuenta con más medios y facilidades para la expresión de los sentimientos religiosos.

Rdo. L. Rosario Nieves.

Dice Dwight Bradley:

"Aquel que descuida la adoración, posterga aquello que lo diferencia de las aves, de los animales, de los insectos y de los peces. El hombre que no adora a Dios es un antropoide equipado con un cerebro bien desarrollado; puede ser un modelo perfecto de moralidad, pero tampoco las abejas ni las hormigas violan las leyes de sus grupos sociales; puede ser muy inteligente, pero también lo son los lobos y las zorras; puede dar a su familia el sustento que la misma necesita, pero lo mismo hacen las hienas y el orangután; puede tener éxito en los negocios y trabajos, pero también lo tienen los castores; puede tener dotes artísticas pero también las aves y las mariposas las tienen."

"La adoración es el máximo interés de un ser altamente desarrollado. Todo ser humano debe ser clasificado según su capacidad para la adoración. La adoración es para el hombre lo que el canto para el ave canora; lo que la velocidad es para los participantes en una carrera de competencia atlética."

"La adoración eleva al hombre a un nivel superior de nuevas experiencias y justifica su existencia como hombre, porque por medio de ella él expresa su entera personalidad. Descuidar la adoración es aceptar una clasificación inferior a la categoría de hombre; significa haber fracasado en las funciones máximas de la vida; implica un suicidio psíquico. **La adoración ignorante es mejor que la inteligente no religiosa, pero la adoración inteligente es la mayor y mejor consecución que un ser humano puede lograr."**

DIOS

En la gota de rocío,
en el astro que fulgura,
en la tenue y blanca nube:
allí está Dios.
En el trino de las aves,
en la fuente rumorosa,
en el lirio y en la rosa:
allí está Dios.
En la cabaña sencilla
del humilde labrador,
en donde se halla el dolor:
allí está Dios.
En el memorial eterno
entre Dios y entre los hombres
escritos están los nombres
del Trino y Unico Dios.
Dios es bálsamo de amor
que cura toda dolencia;
El es luz en la conciencia
del perdido pecador.

Graciela de Morales.

Guía del Hogar.

Escuela Bíblica

—Rdo. José A. Luciano, Redactor.

Lección para el 4 de mayo de 1947

Tema: La Rebelión de las Tribus del Norte. 1° Reyes 12:1-5, 12-15, 19-20.

Lectura Devocional: Salmo 127.

Texto Aureo: Proverbios 29: 23.

Lugar: Sichem, Jerusalem, Dan, Betel.

Tiempo: La rebelión de las tribus del norte ocurrió poco después de la muerte de Salomón, por 981 A. C.

BOSQUEJO

I. **Un pueblo que pide justicia.** 1°Reyes 12:1-5.

1. El pueblo de Israel se reúne para proclamar rey a Roboam. 2. Las tribus del norte se reúnen, patrocinadas por Jeroboam y solicitan del nuevo rey que les alivie un poco de las cargas que Salomón les había impuesto. 3. Roboam pide una tregua de 3 días para contestar a la petición de las tribus del nomte.

II. **Roboam se niega a complacer a su pueblo en su justa demanda.** vs. 12-15.

1. Roboam responde a su pueblo ásperamente. 2. Roboam rechaza el consejo de los ancianos, que era la voz de la experiencia. 3. Roboam sigue el consejo de una impulsiva juventud. 4. Roboam implanta una política de dureza y opresión.

III. **La división del Reino bajo la dirección de Jeroboam.** vs. 19-20.

1. Diez tribus de Israel se separan del Reino y eligen a Jeroboam su rey. 2. Roboam queda rey solo de las tribus de Judá y Benjamín como cumplimiento de la promesa dada por Dios a David.

Aplicación: 1. Muchos buscan consejo de otros para luego seguir los suyos. 2. Roboam pasó de lo malo a lo peor, conduciendo a su pueblo a una revolución. 3. Hay gran sabiduría en buscar el consejo de personas capacitadas y competentes.

Lección para el 11 de mayo de 1947

Tema: La Lucha contra el Baalismo. 1° Reyes 18:20-21, 30-39.

Lectura Devocional: Salmo 138.

Texto Aureo: 1° Reyes 18:37.

Lugar: El Monte Carmelo.

Tiempo: Año 909 A. C.

BOSQUEJO

I. **La reunión en el Carmelo, una cita con el paganismo.** 1° Reyes 18:20 21.

1. Achab reúne su pueblo y a los profetas de los Baales en el Carmelo. 2. Elías denuncia el pecado de claudicación a que Achab había llevado a su pueblo. 3. Un reto a los dioses falsos.

II. **Fracaso de los profetas de los** Baales. 1ª Reyes 18:26-8.

1. Profetas que claman en vano. 2. Elías se burla de los profetas de los Baales. 3. La adoración falsa conduce a la desesperación. vs. 28.

III. **La reparación del Altar.** vs. 30-32.

1. Un altar abandonado no era digno para invocar desde él la presencia de Dios. La oración requiere preparación previa y reparación de agravios. 2. Elías llama al pueblo para que estuviera cerca de él y observara cuanto él hacía. La religión tiene que ser clara y sin ambajes.

IV. **La ofrenda del sacrificio.** vs. 33-35.

1. Precauciones que Elías toma para que nadie le acuse de fraude. 2. Solo un fuego de arriba era capaz de consumir aquella leña y aquel sacrificio empapado en agua, y eso era lo que quería Elías para convencimiento de aquella generación incrédula.

V. **La oración de Elías.** vs. 36-37.

1. Renocimiento de un dios vivo. 2. La oración de Elías, una conversación con una Persona.

VI. **Dios contesta la oración de su siervo.** vs. 38.

1. Fuego desciende sobre el sacrificio. 2. El holocausto es consumido en señal de que Dios aceptó el sacrificio de su siervo.

VII. **El veredicto del pueblo.** vs. 39.

1. El pueblo se arrodilla humillado ante el Dios que había dejado. 2. El pueblo reconoce y así lo manifiesta con entusiasmo que Jehová, sólo es Dios.

Aplicación: La lección de hoy nos enseña que la religión como todas las cosas de la vida tienen que pasar por las duras pruebas de la experiencia. Son los frutos los que manifiestan las bondades de un árbol, son las obras las que revelan la vida de un individuo y es la experiencia y la manifestación del poder lo que determinan la grandeza de una religión.

(Viene de la página 13)

Baptist Home Mission Society. Además tenemos el ministerio de la predicación de nuestro amado pastor, el Rdo. H. Cotto Reyes, quien por su estudio permanente y consagración completa a su ministerio se ha colocado al nivel de los predicadores más notables de esta ciudad, trayéndonos cada domingo sermones iluminados de claridad evangélica y saturados de poder espiritual, por lo que centenares de personas vienen a oirle y salen regocijados de haber oído sus mensajes.

La familia de nuestro Pastor. Durante el invierno tuvimos el privilegio de tener con nosotros al Rdo. Alfredo Cotto Thorner, muy estimado de todos nosotros, hijo de nuestro pastor y profesor en el Seminario de Costa Rica. Haydee, su hija mayor, sirvió como Wave durante la guerra y contrajo matrimonio con el joven Segie Bittner, de New Jersey. Nora, la segunda hija, contrajo matrimonio en las Navidades con el joven Dale Neeb, ex-estudiante de la Academia Militar de West Point. Eva Angélica la hija menor, se graduó de enfermera, especializada en psiquiatría, en Rocklan State Hospital, obteniendo uno de los honores de su clase.

Enfermos. Hemos tenido un número considerable de enfermos en nuestra iglesia. Doña Santos Santiago, Margarita Rosario, Ana Battle, la señora Rivas y su hijo, Velia Puente y el hermano don Miguel Rivas. Oramos por el restablecimiento de todos.

Vicente Rangel.

CAYEY

Organización de una nueva sociedad. Gracias a la decidida cooperación de uno de nuestros jóvenes, el hermano Sergio Rosario, hemos podido organizar la Sociedad de niños intermedios de nuestra iglesia.

La directiva quedó integrada por los siguientes intermedios:

Presidenta, María Luisa Ramírez; vicepresidente, Samuel Rivera; secretaria, Amparo Fonseca; tesorera, Genoveva González; vocales: Ada Irma Ortiz, Loida Berríos, Concepción Rodríguez. Director, Sergio Rosario.

Rafael Cruz,
Corresponsal.

Puerto Rico Evangélico es una revista netamente evangélica

Suscríbase hoy mismo. $1.50 al año.

(Viene de la página 6)

que vivan en ellos. Personas alegres, creadoras, que aman la vida y conocen su significado, hacen hogares felices y agradables. La atmósfera del hogar es contagiosa. Los niños son rápidos en la percepción del valor y la esperanza, decisiones y sueños, y en asumir su parte en la vida progresiva del grupo. Los propósitos y el fervor de los padres, renacen y reviven en sus hijos. El Maestro dió mucho a sus discípulos, pero esperaba mucho de ellos. El los necesitaba y ansiaba su compañía y compañerismo. Los discípulos y aprendices se hicieron amigos por el simple método de la participación. Y a medida que compartían experiencias, compartían el sueño y la visión de Dios. Los hogares cristianos son base y prueba para la ciudadanía del mundo. De los tales es el reino de los cielos.

Levantando (haciendo) Hogares en Tiempos de Crisis: Porque somos humanos hay siempre cierta cantidad de fricción y tensión cuando vivimos juntos. La Sra. Margaritte Harmon Bro, autora de "¿Por qué Preguntan los Niños?", y madre de cuatro hijos, dice que los años próximos aumentarán la tensión en los hogares.

La Sra. Bro señala hechos que muestran sus conclusiones. En primer lugar nos recuerda que los jóvenes que se casaron durante o en la preguerra, carecerán del lazo de experiencias comunes que une los hogares. Los hombres han tenido que afrontar el peligro, la muerte, y la crueldad inflexible. Ellos han visto campos devastados y niños hambrientos. Las mujeres han luchado con un hogar de recursos agotados, necesidades, alimentos racionados. Se necesitará paciencia y tolerancia e imaginación para crear un lugar donde los niños puedan sentirse despreocupados y atendidos.

Además, los años próximos traerán mayor tensión financiera en muchos hogares para poder afrontar el mayor costo de vida y los altos impuestos. La madre, en muchos casos, tendrá que añadir sus ganancias a las de su esposo para afrontar estas demandas. Esto significará que los problemas de administración del hogar se agudizarán. La ayuda en el hogar será difícil de obtener, y la demanda por el salario, será mayor de lo que el hogar promedio puede pagar. (El servicio será difícil de conseguir; y el salario que éste pide, es mayor de lo que el hogar promedio puede pagar.) La falta de supervisión en el hogar colocará más niños en escuelas maternales y escuelas de todo el día, cosa que aminorará la influencia del hogar. El resultado pues ser aún más perturbador. Cada padre culpará al otro por fallar en el establecimiento y mantenimiento de un hogar feliz. Los adolescentes y los jóvenes los culparán a ambos, y se encontrarán lanzados a una situación para la cual no tienen madurez suficiente.

Esta serie de realidades hace más que nunca necesarios los hogares cristianos en nuestra estructura social. Ninguna otra institución puede ofrecer seguridad en medio del cambio. Ninguna otra institución dará a los niños el amor y la comprensión tan necesarios para su bienestar. El hogar es el sitio para resolver problemas, para descansar, para crecer en corazón, mente y espíritu. Las personas precavidas e inteligentes, harán del hogar su mayor interés. Mirarán el problema con los ojos abiertos. Buscarán la ayuda de expertos para vivir cooperativamente, y con los medios que poseen. Lucharán por convertirse en el tipo de persona que estimula los miembros de su hogar, a una mayor realización de sus capacidades. Vivirán más cerca de Dios, enriqueciendo su propio espíritu, y desarrollando individuos con la madurez que crea y retiene un rincón del reino de Dios entre las cuatro paredes que se llaman hogar. Los años por venir pueden traer a la realización gozosa, algunos de los sueños de Dios para su pueblo.

Himno: "Seré Leal."

Poema.

Meditación de clausura:

¿Es mi hogar un abrigo y refugio para los desamparados, los sin hogar, los descorazonados y los desesperanzados? ¿Comparte sus pequeños placeres y alegrías con los que necesitan la risa y el amor? ¿Pueden las personas mayores en el hogar, enfrentarse unos a otros sin prejuicios, sino con espíritu de cooperación? ¿Encuentran paz en su seno? ¿Viven los miembros del hogar unos para otros, y encuentran alegría en compartir todo con todos? ¿Es un lugar de amor? ¿Es un lugar de oración? ¿Es un lugar de vida de belleza y gracia? ¿Provee cuidado para nuestros cuerpos, bendiciones para nuestros corazones y solaz para nuestras almas? ¿Está dedicado a Dios; puede ser usado por El para el extendimiento de su reino, y el alimento de aquellos que ansían vivir en su Espíritu?

Oración: Nuestro Padre, llena de tal manera nuestros corazones con tu amor, que podamos compartir ese amor en todas nuestras relaciones humanas. Muy especialmente, ayúdanos hoy a apreciar y entender a aquellos que nos ha dado dentro del círculo familiar. Ayúdanos, día a día a ganar en paciencia, indulgencia, y sabiduría, de tal manera que podamos cada día crecer más unidos unos con otros, y todos unidos a Ti. Perdónanos si no hemos dado la preferencia a las cosas superiores, y enséñanos el mejor camino. Todo lo pedimos en el nombre de Cristo-Jesús. Amén.

Traducido de "Church School" por la **Sra. Toñita Valle de Santiago.**

(Viene de la página 19)

Mientras las otras partes del libro están dedicadas primordialmente a describir hechos, en esta segunda, se insiste en forma inequívoca, sobre las enseñanzas de Jesús. La figura que domina los capítulos del **Evangelio según Judas Iscariote,** es la de Jesús. Pero junto al Nazareno encontramos a cada paso la torturada personalidad de Judas, su propia tesis sobre este personaje tan aborrecido y discutido.

Y por último, la tercera parte del libro, está relatada por un discípulo de Nicodemo—Jocanán,—y refiere la Semana de Pasión con todo detalle. Hay un énfasis marcado sobre los hechos dramáticos, como ser las miserias de las clases bajas de Jerusalén; las esperanzas mesiánicas de los judíos, burladas y reprimidas violentamente por los romanos; el grotesco dilema Barrabás-Jesús; la podredumbre moral de los círculos religiosos; la triste figura de Pilato y los acontecimientos finales de esa semana de dolor.

Sholem Asch ha seguido con fidelidad y amor de creyente, la vida obra y muerte de Jesús. He aquí el mayor atractivo que ofrece el libro. Y nos relata todo esto haciendo gala de una sólida cultura, de una erudición vastísima y de un conocimiento profundo del mundo antiguo, donde sabe situar con precisión de detalles y con un realismo muchas veces crudo, la gran tragedia que culminó en la cruz.—Reproducido de "El Predicador Evangélico."

LIBROS

SHOLEM ASCH: **EL NAZARENO.** Buenos Aires, 1944. Editorial "Claridad." Primera edición, 580 págs.

Esta extensa obra calificada por su autor como "novela" es en realidad una biografía novelada de Jesús. El hecho de que el autor la haya titulado "novela", se debe posiblemente a la singular forma en que está presentada y al propósito de suplir, mediante la misma, los personajes, las descripciones, incidentes, relatos y escenas, a menudo truncos o poco explícitos, de los evangelios. Es evidente que el autor sigue, en su relato, los evangelios de Mateo y de Juan, sobre todo este último en lo que atañe a las enseñanzas de Jesús. De Mateo parece haber escogido todo lo referente a la vida judía. Pero aun así, se ha valido además, de otros materiales, lo que se comprende cuando relata las festividades judías, o incidentes y detalles de la vida diaria de Jerusalén en los días del Maestro.

Repetimos, que la obra está presentada en una forma muy original. Omitimos explicar en qué consiste dicha originalidad, para evitar que el lector se sienta defraudado al indicar la lectura del libro.

La novela está dividida en tres partes. En la primera, si bien la figura de Jesús es el motivo central, motivo más bien sugerido que perceptible, nos ponemos en contacto con la vida romana. Los hechos están relatados por Cornelio, el ciliarca de las cohortes estacionadas en la fortaleza Antonia y teniente delegado de Ponció Pilato, para el gobierno militar de la capital judía. Junto a esta vigorosa figura, típicamente romana, entramos en contacto con toda la vida de la época. A través de su pensamiento pagano, paseamos por los patios del Templo y por las callejas de Jerusalén; participamos en las fiestas de la aristocracia judía; conocemos íntimamente a los fariseos y saduceos; asistimos a las manifestaciones del fanatismo religioso del pueblo hebreo, y también a sus miserias y vergüenzas. Jesús aparece muy pocas veces en escena. Y cuando esto sucede, es el romano quien lo juzga. Desde las primeras páginas Sholem Asch se revela como poseedor de una extraordinaria fuerza narrativa que cautiva al lector, al punto que le impide dejar la lectura. Hay elementos de hondo dramatismo: el relato de la vida y de los pecados de María Magdalena y su conversión; la oposición de los judíos frente a las pretensiones de Poncio Pilato, cuando hace colocar las águilas romanas en el Templo; la evolución psicológica de Cornelio y sus esfuerzos para no dejarse vencer por la ternura del Galileo; las intrigas del sacerdocio saduceo; los dolores y miserias del populacho, etc., etc.

La segunda parte de la obra es quizá, la más original. Trata la vida y enseñanzas de Jesús, contadas por Judas Iscariote. Sholem Asch, judío y conocedor profundo, como lo demuestra a cada instante, de la literatura hebrea y talmúdica, ha escrito esta parte reproduciendo las expresiones, formas y giros de construcción del estilo bíblico. El traductor de la obra, ha seguido acertadamente, las normas del autor. Este hecho le imprime al relato una belleza excepcional. Aquí y también en toda la obra, Sholem Asch traza imágenes hermosísimas, cuya lectura repetida es inevitable para el lector amante de las riquezas literarias.

(Sigue en la página 18, al pie.)

SEMINARIO EVANGELICO DE P. R.

Parada 38¼ Hato Rey, P. R.

Curso Teológico de tres años para estudiantes regulares

Cursillo Especial para veteranos y otros estudiantes con experiencia pastoral

Para información:

Dr. Florencio Sáez, Sec. de la Facultad
Apt. 426, Río Piedras.

IGLESIA EVANGELICA ESPAÑOLA DEL BRONX

(Bajo los auspicios de New York City Mission Society)

800 East—156th Street, Nueva York, N. Y.

Pastor: Rdo. Agustín Alvira.
Misionera: Sra. Lina Andrés.

Favor de avisarnos cuando venga para Nueva York. Queremos servirle.
A sus órdenes.

Seer-suckers!!

de

Haspel Bros.

$19.50

Precio continental

CABRER

San Juan—Ponce—Río Piedras

Puerto Rico Evangélico

«Pro Christo»

Año XXXV. Ponce, P. R., 10 de mayo de 1947. Núm. 21

La abnegación con que una madre soporta todas las amarguras y los múltiples contratiempos de la vida, ese heroísmo sublime que la hace única, se debe a la fe que atesora en su alma creyente.

Nunca fué más grande María que junto a la cruz donde llegó antes que los demás y sitio que abandonó después que los otros; para ser primera también en el sepulcro donde vió al Señor antes que los demás en la mañana de la resurrección.

Desde entonces la mujer cristiana ha sido la primera en todos los sacrificios y la última en abandonar el sitio de la amargura.

Madre puertorriqueña, nuestro regalo para ti en esta ocasión, es una oración a Dios para que tu alma beba diariamente en el abrevadero de inspiración, de vida, y felicidad que representa Cristo.

Es mirando el sublime sacrificio de El, que tu amor recobra energías para triunfar sobre el oleaje de las torturas a que se somete la vida. Es pensando en lo que El sufrió, que tú acercas el corazón a su mano herida, para sentir la caricia sanadora del bálsamo celestial en el dolor de tu vida vicaria.

Que el día de hoy te deje más cerca del Padre de todos los vivientes, que también es tu padre, y por amor hizo el Calvario, para redimirte y darte un trono más allá de esta vida. Cree en El. ¡Lava tus penas en la sangre preciosa del Salvador! ¡Dios te bendiga, Madre Puertorriqueña! (Alma Sana.)

Estudio Fotográfico Castro

★

"El ESTUDIO de los NIÑOS"

Fotografías en Bellos Colores

★

Ponce de León 1453, Pda. 21.

Teléfono 2-5477 — Santurce, Puerto Rico

TIPOGRAFIA PUERTO RICO EVANGELICO

"35 Años de Experiencia en el Ramo: Nuestra Mejor Recomendación."

HACEMOS TODA CLASE DE IMPRESOS

COBRAMOS LOS PRECIOS MAS BAJOS

❀

Contamos con personal experto y maquinaria moderna

❀

"PUERTO RICO EVANGELICO"
Apartado 1707 — Teléfono 723
Comercio 89, Altos, Ponce, P. R.

"Nuestros Modernos Talleres Tipográficos".

EDITORIAL

EL MEJOR TRIBUTO

Como una preparación para la festividad del Día de las Madres, las iglesias evangélicas de los Estados Unidos y Puerto Rico han señalado ésta como la Semana de la Familia Cristiana.

La separación de una temporada del calendario para acentuar la importancia de tan noble y antigua institución social puede contribuir favorablemente a los altos fines que se persiguen. Pero también puede ocurrir lo que con las otras festividades ya consagradas en las hojitas de los distintos meses del año. Que reciben atención especial en su día y luego quedan relegadas al olvido hasta nuevo aviso. Y ese aviso tarda otro año. Y no debe ni puede ser así con la familia, en los momentos en que más amenazada está por la competencia obligada con otras instituciones y agencias de la vida contemporánea. Pero así es.

Tiempos hubo en que los padres podían reunir todos sus hijos en el hogar, durante otras horas que no fueran exclusivamente las de comer y dormir. La recreación no era motivo para ausentarse del hogar. El fin de semana no había aparecido con su abundancia de invitaciones y compromisos. El alfabeto griego no había sido contratado por los sindicatos de fraternidades y sororidades, ávidas de publicidad y vacías de contenido espiritual. Era un mundo distinto con problemas diferentes.

Hoy no podemos detenernos a evocar esos momentos ya idos. El mundo vive muy de prisa. La técnica y la ciencia han acortado las distancias. Cada 25 años tenemos que renovar los mapas. Hay un constante cambio. La novedad, la noticia de última hora en cualquier lejano rincón del planeta es el atractivo mayor. Lo importante es estar al día, agotar todas las ofertas de escape y olvido que nos permitan no tener que pensar. Otros que se tomen el trabajo de meditar cuando nosotros nos permitimos el lujo de vivir. ¡Y como!

La vida y la sociedad así, la familia no puede olvidarse como institución indispensable y rectora del espíritu de las generaciones futuras. Pero es necesario que todos aquellos que informados de los perplejos problemas del hogar moderno, quieran venir en su ayuda y socorro, sepan que por encima de los múltiples ensayos de algunos teorizantes de la sociología y a pesar de las doctrinas disolventes de algunos psicólogos materialistas, hay aún posibilidades de estructurar hogares modelos inspirados en las enseñanzas de Cristo.

Carlos Ellwood y Ernesto R. Groves, dos sociólogos norteamericanos, quienes por muchos años han estudiado el tema de la familia, en sus últimos libros advierten que el único camino seguro para la conservación y mejor desarrollo de la familia es la motivación cristiana, que lleva a los individuos a sentir un profundo respeto por lo sagrado de la personalidad humana.

En Puerto Rico, donde por querer ser más romanos que los de Roma, imitamos cuanta mala costumbre nos llega del extranjero, con bastante frecuencia queremos justificar muchos atentados contra la integridad de la institución de la familia citando el ejemplo de la forma de vida en otros lugares.

Alguien podrá tildarnos de conservadores o retrógrados. Eso son los calificativos populares para las personas que se resisten a ingresar en el coro de la superficialidad rampante y de la vulgaridad sensiblera.

Pero al acercarse el día de las madres y al participar en la celebración de la Semana de la Familia Cristiana, no podemos prescindir de denunciar los males de nuestro tiempo a la vez que indicar la única esperanza asequible para la posteridad: Hogares y Familias Cristianas para las que Cristo sea "un huésped invisible y un confidente atento y silencioso." Si hay algo mejor, no porque sea más barato o más fácil sino porque el vivirlo produzca una calidad de persona mejor, yo hasta ahora lo desconozco.

El mejor tributo a nuestra madre no es exclusivamente el tradicional regalo, sino una fiel dedicación al logro de los más altos valores por los cuales puede luchar, vivir y sufrir un ser humano.

"La mano que al mecer la cuna mueve al mundo" solo podrá lograr tan noble ideal si vivimos de tal manera que nunca tengamos que regresar como hijos pródigos al hogar abandonado

Mejores hijos, esposos más cristianos, familias amantes de las buenas costumbres, iglesias prestas a servir en el cultivo del hogar ideal, son magníficos regalos que deben recibir las madres durante toda la vida.

Puerto Rico Evangélico dedica esta edición al cultivo de esos altos ideales por los cuales luchan también con el mismo empeño tantas madres, a las cuales saludamos cariñosamente en este día.

Jorge R. Cintrón

PUERTO RICO EVANGELICO

DIRECTOR
Jorge N. Cintrón

ADMINISTRADOR
Israel Bracer.

Pres. Junta de Publicación:
Dr. Florencio Sáez.

Redactores: Samuel J. Vélez, Joaquín Vargas, Antonio Luciano, José D. Camacho, Julia Torres, V. Colón Bonet, S. Santiago Alvarado, N. Briones Cruz.

Colaboradores: Angel Archilla Cabrera, Abelardo M. Díaz Morales, M. E. Martínez, Hipólito Cotto Reyes, Angel M. Mergal, Florencio Sáez, Domingo Marrero Navarro, G. Cotto Thorner, CarlosE. Curet, Alberto Rembao, A. Pereira Alves, Oscar Rodríguez, Carmelo Alvarez, Gilberto Robles, Aracelio Cardona, José L. Delgado, J. L. Santiago Cabrera, J. Espada Marrero, P. F. Velázquez, B. Angulo, Rogelio Archilla, Juan B. Huyke, A. Díaz Alfaro, J. M. Amaro, Miguel Limardo, W. F. Santiago, José David Rodríguez, M. A. Valentine, J. Díaz Acosta, José Vilar, M. A. Péllicier, L. Rosario Nieves, T. Rosario Ramos, G. Candelas.

Puerto Rico Evangélico es el órgano oficial de las denominaciones evangélicas: Bautista, Discípulos de Cristo, Metodista, Presbiteriana, Evangélica Unida de P. R. Se publica quincenalmente en los Talleres Puerto Rico Evangélico Inc. Admitido como correspondencia de segunda clase en las oficinas del correo de Ponce, P. R., el día 10 de julio de 1912, de acuerdo con la ley del 8 de marzo de 1879. Acogido a la tarifa especial de franqueo provista en la sección 1108 de la ley 8 de octubre de 1917. Afiliado a la Asociación de Iglesias Evangélicas de P. R.

Precio de Suscripción: Dentro de la Unión Postal, $1.50 al año. En los demás países, $2.00 al año. Pago Adelantado.

Toda la correspondencia será dirigida a "Puerto Rico Evangélico, Inc." Apartado 1707, Ponce, P. R.

Oficinas de la Dirección, Administración y Talleres Tipográficos radicadas en el edificio Puerto Rico Evangélico, calle Comercio 89, en la ciudad de Ponce, P. R. Teléfono Núm. 723.

Año XXXV. Número 21

10 de mayo de 1947.

El Obispo Guerra escribe:

"Quiero expresarle mi más profunda gratitud por las atenciones que recibí de los nobles hermanos evangélicos juntamente con sus pastores. Verdaderamente la experiencia recibida en Puerto Rico jamás la olvidaré y la contaré como una de las más grandes bendiciones que he recibido en mi vida."

"Favor de saludar a todos los hermanos. Tengo la seguridad que seguiré orando porque derrame sobre ustedes sus más ricas bendiciones y que pronto un evangelismo rutilante se adueñe de todos los corazones para que Puerto Rico sea para Cristo."

"Hoy acabo de recibir cartas alarmantes de México, pues se me dice que una turba de católicos enfurecida, quemó uno de nuestros templos, así como la casa de nuestros hermanos evangélicos en Cualinchán. Me dice mi secretario que los hermanos están refugiados en México y que el Gobierno ya mandó soldados para protegerlos."

Con saludos cariñosos,

Eleazar Guerra.

* * *

29 de abril de 1947.

Estimado Sr. Director:

"Buena es la idea de insertar los artículos del Dr. Roy L. Smith sobre "Eficiencia Espiritual." Mucho bien recibirán los lectores que andan en busca de victoria en sus despedazadas vidas y angustiados corazones."

Con el cariño de siempre,

J. Espada Marrero.
Santurce.

* * *

4 de abril de 1947

"Le envío esta nota para que me remita 65 ejemplares de PRE correspondientes al 10 de abril. Estoy luchando por completar las 75 suscripciones.

"Soy un luchador y defensor de ese periódico aquí en Cayey."

Virgilio Espada
Cayey, P. R.

* * *

30 de marzo de 1947.

"Sean estas líneas portadoras de mi fraternal saludo y felicitación por haber sido nombrado director de PRE Siempre viene con temas interesantes que nos estimulan e inspiran.

Cartas del Lector
P. R. E.
Ponce, P. R.

También quiero expresarle nuestro agradecimiento por habernos concedido a las Damas Evangélicas el privilegio de disponer de una página mensualmente en nuestro vocero."

Aramita G. de Martínez.
Río Piedras, P. R.

* * *

8 de abril de 1947.

"Felicito a los directores de PRE por los laudables esfuerzos que están desplegando para mantener esta revista como un órgano serio y digne de ir a la vanguarda del periodismo evangélico de Puerto Rico, y del mundo de habla castellana. Ha llegado el momento en que en nuestras latitudes los órganos de la palabra escrita de la Iglesia de Cristo, reconozcan su mayoría de edad, y por ende, dén el rendimiento que el destino evangélico les ha trazado. Que todo sea para la gloria de Dios y la expansión de su Iglesia."

Luis A. Quiroga Gil.
Rep. de Colombia.

* * *

5 de abril de 1947.

"Les adjunto $1.00 para la nueva suscripción de PRE.

"Mi más sincera felicitación para su revista. El número correspondiente al 25 de marzo estuvo colosal."

Sinceramente,

Elisa Durand,
San Juan, P. R.

* * *

10 de abril de 1947.

Estimado compatriota:

"Hemos incluído a PRE en nuestra lista de envíos. Nos sentiremos muy honrados en que ustedes reproduzcan parte de la información que suministramos en nuestras publicaciones."

Muy atentamente,

Santiago Ortiz,
Oficial de Información
Oficina de Puerto Rico,
Washington, D. C.

Citas y Datos

La Misión de la Madre

"Si la madre es grande por el amor que siente, no lo es menos por la misión que realiza o que debe realizar. Dios le ha encomendado, en unión del hombre, la perpetuidad, crianza y educación de la raza humana. La misión de la mujer es constituir un hogar, y el fin del hogar es formar una familia sana de cuerpo, de inteligencia y de corazón, esto es, ofrecer a Dios y al mundo hijos saludables, inteligentes y virtuosos."

Abelardo M. Díaz Morales.

* * *

Los Tres Amores

"Tres son los amores que se disputan el universo: el de Dios en el cielo, el de Jesús en la Cruz y el de la Madre junto a la cuna. Los dos primeros se consolidan en uno solo, para mostrarnos, con sangre y bendiciones, toda la grandeza de lo divino y lo eterno; el último se derrama por los caminos de esta vida para decirnos a cuanto puede alcanzar el corazón de una mujer que ha sido sellada con el ósculo de la maternidad. Todo lo más grande de arriba y todo lo más grande de abajo se unen para encender un rayo de esperanza en la eterna noche de dolor que cobija a los mortales."

Miguel E. Martínez.

* * *

Femenismo y Modernidad

"El feminismo en si es una brillante y loable idea, pero desgraciadamente en nuestros días ha tomado cauces equivocados; se ha llegado al extremo de suponer que ser madre es lo secundariamente femenino. Este cambio de valores ha traído la necesidad de evaluar nuevamente a la mujer, definiendo su finalidad y sus genuimos atributos. Recuerden las mujeres "modernas" de Puerto Rico, estas amantes del "bridge" y los "parties", estas mujeres ayunas de la verdadera comprensión de la feminidad, que el papel más serio y grandioso que tiene la mujer en el plan del universo, es el de madre. Pero no madre por el hecho biológico de haber engendrado un hijo, sino madre que viva en toda su profunda sencillez el poema doloroso y heróico de la maternidad."

Guillermo Cotto Thorner.

* * *

El Hogar en Latinoamérica

"La maldición del hogar latinoamericano es la doble norma moral. La esposa no debe inquirir el pasado de su esposo, y aún después del matrimonio se disculpan las infidelidades de éste. Es común que algunos hombres tengan al mismo tiempo dos o aún tres familias. Uno de los grandes problemas que se le plantean a la iglesia evangélica es el de las vidas así enredadas y los hogares deshechos como resultado de la promiscuidad y el concubinato. Lenta, pero seguramente la iglesia está estableciendo una norma y creando una nueva conciencia sobre toda la cuestión de las relaciones entre los sexos. Las mujeres latinoamericanas son fieles, abnegadas y virtuosas. Es por esto que la obra evangélica entre las mujeres es tan importante, porque su influencia sobre sus hijos es mucho mayor que la de sus esposos. Liberada de la superstición y de la ciega sumisión al dogma, la mujer latinoamericana podrá desempeñar un papel cada vez más importante e influyente en una sociedad actualmente desprovista de sólido fundamento y cohesión."

Tomado del libro "Sobre Este Fundamento" de **W. Stanley Rycroft.**

* * *

La Disolución de los Hogares

El hogar moderno tiene que competir con las múltiples instituciones que aparecen constantemente que tienden a monopolizar el pensamiento y el tiempo del hombre, que entonces descuida el hogar, reduciéndolo a un sitio para comer y dormir. El espejismo halagador de las grandes empresas ha acabado por alejarnos del hogar. Sin dejar de reconocer los servicios que prestan estas instituciones, no debe permitirse que contribuyan a nulificar la influencia del mismo."

Tomás Jesse Jones.

* * *

Colaboración Divina

Cada cristiano que sale a ganar a alguna persona para Cristo puede estar absolutamente seguro que tiene la cooperación del Espíritu Santo.

Apuntes de Filo

EL CRISTIANISMO EN ACCION

En busca de un buen ejemplo de lo que los Cristianos valientes están haciendo en Estados Unidos, debemos referirnos a algunas de las resoluciones aprobadas por la Sociedad de Damas de la Conferencia Metodista de Georgia. He aquí las resoluciones:

"Nosotros urgimos y continuaremos esperando que se le imparta completa justicia en todas las cortes a todos los ciudadanos, sin que se considere su edad, credo religioso o político ni el color de su piel, y urgimos de todas las mujeres Metodistas que levanten su voz recabando buen gobierno y respeto a la ley y en protesta contra cualquier abuso o brutalidad por parte de cualquier oficial de la ley y contra la injusticia donde quiera que esta ocurra."

"Resolvemos intensificar nuestro programa de acción contra los crímenes de linchamiento, por medio de (a) la distribución del panfleto: "Lo que una mujer puede hacer para evitar los linchamientos", (b) Conseguir promesas firmadas por oficiales públicos y líderes de las iglesias oponiéndose al linchamiento.

"Sinceramente deploramos el uso de la raza como un "issue" en cualquier campaña política, porque sabemos que ello será una cortina de humo para evadir los verdaderos problemas; porque fomenta la desconfianza entre blancos y negros; aumenta el odio, provoca los linchamientos, induce a la organización de grupos de terror, destruye el buen gobierno, mina los cimientos de paz mundial, creando la desconfianza hacia los Estados Unidos en otras naciones."

"Urgimos que los Estados Unidos acepte su parte de responsabilidad en la provisión de hogares para las víctimas de la brutalidad nacifascista y de la persecución religiosa y prometemos como cristianos ofrendar liberalmente ante las llamadas para el Servicio Mundial mientras las circunstancias lo demanden."

Estas mujeres entienden el significado del Cristianismo. Cuando

(Sigue en la página 7, Col. 3)

El Concepto Cristiano de la Familia

H. B. Trimble

Las enseñanzas de Jesús concernientes a la naturaleza de Dios constituyen el fundamento sobre el cual debe basarse toda interpretación relacionada con el Reino de Su Padre. La esencia del mensaje de Jesús es: Debemos pensar en nuestros padres cuando tratamos de entender a Dios.

Una y otra vez los discípulos fueron instruídos para que pensaran del Ser Supremo como el Padre. "Honra a tu padre....." "Sed pues perfectos como vuestro Padre que está en los cielos es perfecto.." "Cuando oráreis decid: Padre nuestro...."

Hogar: Jardín de la Personalidad

Cuando aceptamos que el hombre es creación de Dios, surge la idea del supremo valor de la personalidad humana. Caminar por todo el mundo y perder el alma humana no parece un buen negocio. Mejor le fuera, si le pusieran al cuello una piedra de molino y le lanzaran en el mar. Cada persona es tan importante, que hay regocijo en el cielo cuando un pecador se arrepiente.

El Cristianismo enseña que el valor de todas las cosas debe estar determinado por su relación con las personas. ¿Qué significa la iglesia para una persona? Si una institución enriquece la personalidad, es buena; si la perjudica es mala. El énfasis es sobre todas las personas. Un niñito de familiares desconocidos tiene infinito valor. Esa actitud del Maestro aparece como un contraste ante la del mundo moderno que concede más valor a unos grupos que a otros.

Para Jesús el hogar es el jardín de la personalidad. Allí pasan los años formativos de la niñez en contacto con el padre y la madre bajo cuya protección y cuidado los niños pueden llegar a comprender la naturaleza de Dios. Los niños pueden aprender a convivir con los otros miembros de la familia, siempre pensando en el hogar como una célula del Reino de Dios.

El Hogar de Nazareth

Jesús llevó hasta la perfección las tradiciones de su familia en cuanto al hogar. Aunque El nunca se casó ni estableció su propio hogar, no hay duda de que compartía las responsabilidades del sostenimiento junto a sus hermanos.

María dependía de El en la solución de muchos problemas. En la boda de Galilea, cuando escaseó el vino ella fué donde El, diciendo luego: "Haced lo que os dijere." El agua fué transformada en vino.

En los últimos días de su ministerio terrenal recordó también la responsabilidad que tenía con su madre. Cuando estaba en la cruz su mente estaba preocupada por el futuro de aquella santa mujer. No podría estar físicamente junto a ella en la vida hogareña. Ella había de sufrir los efectos del estigma social que implicaba ser la madre de un presunto traidor.

Durante todos los años de su agitada existencia Jesús llevaba consigo los recuerdos de muchos días felices vividos junto al hogar de sus hermanos en las colinas de Galilea. El sabía que un buen hogar siempre habría de ser un lugar amable donde se forjaban caracteres.

El Origen Divino del Hogar

Jesús entendía que una institución como el hogar debía tener origen divino, levantada sobre un fundamento inconmovible, establecida por Dios mismo. Jesús no tenía una mente secularizada. Era un pensador religioso. Para El, el matrimonio no podía ser un contrato civil sujeto a disolución como cualquier acuerdo humano; había de ser una institución divina para todos los siglos. "Lo que Dios ha unido ningún hombre los separe."

La permanencia y estabilidad de la familia está tan íntimamente relacionada con una vida feliz para todos los que la integran, y su disolución tan perjudicial a todos, que la separación de una de las partes, dejando de percibir esa benéfica influencia es un pensamiento extraño para la mente de un cristiano. En el Evangelio de San Marcos, Jesús dice: "Cualquiera que repudiare a su mujer, y se casare con otra, comete adulterio contra ella. El evangelista Mateo nos dice que la única causa justificada para el divorcio es la infidelidad.

La actitud de Jesús hacia el matrimonio no se determina discutiendo las diferencias en los informes de San Marcos y San Mateo. El enfoque sólo se logra desde el alto plano de la vida y la conducta del mismo Maestro.

Para Jesús, el hogar es una miniatura del Reino de Dios donde los principios religiosos deben dominar en toda la amplitud. Esa influencia cristiana debe ser permanente, eterna, para ser útil a todos los miembros. Cuando pensamos en términos cristianos las posibilidades de disolución en un hogar desparecen ya que jamás puede ocurrir semejante tragedia sin afectar seriamente a las personas. Una institución establecida por Dios no puede ser destruída por el hombre sin perjudicar al hombre mismo.

Permanencia del Hogar

Nadie debe negar que la permanencia del hogar como una institución sagrada es altamente deseable. Pero ¿pueden los sueños del día de bodas realizarse a través del tiempo? Ciertamente la contestación debe ser: Todas las instituciones de carácter sagrado se mantienen y progresan mediante la presencia y la práctica de una religión vital en ellas.

(Sigue en la página 18, Col. 3)

Dedicando un Hogar

Ministro: La paz sea en esta casa.

Muy amados nuestros, miembros y amigos de esta familia: está escrito que, "Si el Señor no edificare la casa, en vano trabajan los que la edifican." Por consiguiente, nos hemos reunido aquí para invocar la bendición divina sobre este hogar, a fin de que la bendición y la inspiración del Padre Celestial fortalezcan y hermoseen sus lazos de amor.

Himno apropiado.

Oración espontánea.

Lectura Antifonal:

M.—En el nombre del Padre, y del Hijo, y del Espíritu Santo, dedicamos este hogar a la gloria de Dios, encomendando a Su amante cuidado esta casa y todos sus moradores.

C.—**Vuelve Tu rostro a la oración de Tu siervo y a su súplica, oh Dios mío, para escuchar la oración que hace Tu siervo en este lugar. Que Tus ojos estén abiertos sobre esta casa de día y de noche.**

M.—Dedicamos este hogar a los profundos afectos del círculo familiar, y a todas las amistosas manifestaciones de la hospitalidad.

C.—**Ahora, que Dios mismo, nuestro Padre ,y nuestro Señor Jesucristo, os haga crecer y abundar en amor.**

M.—Dedicamos este hogar al valor, la paciencia y el dominio propio que hacen la vida gozosa y serena.

C.—**Tenga la paciencia perfecta su obra, para que seáis perfectos y cabales sin que os falte cosa alguna.**

M.—Dedicamos este hogar a todas las hermosuras del corazón y la mente que conducen al alma a una visión más amplia y hacia propósitos más elevados.

C.—**Con cada noble acción que se realice.**

Con cada noble pensamiento que se exprese, nuestra alma, alborozada, a más grandes alturas se levante.

M.—Dedicamos este hogar a la felicidad, la esperanza y la salud, para que sea, para aquellos que moren en él, amado puerto de paz y alegría.

C.—**Serenos y radiantes nuestros días sean**
Y amable nuestro natural;
Tengamos al amor por luz segura,
Y alegría tendremos eternal.

Oración por el Ministro:

Oh Dios, Padre nuestro celestial, Dador de la vida, te rogamos hagas de este hogar una morada de luz y amor. Que a Tu abrigo crezca todo

lo que es puro, tierno y verdadero. Aleja de él todo obstáculo a la unión piadosa y a la concordia. Házle el centro de una dulce, santa y vivificante influencia. Dispénsale sabiduría para la vida y discreción en todos los asuntos.

Aparezca Tu obra en Tus siervos y Tu gloria en Tus hijos. Que la hermosura del Señor, nuestro Dios, sea sobre nosotros; y establece la obra de nuestras manos, la obra de nuestras manos confírmala Tú, oh Dios. Y a Ti sea la alabanza por los siglos de los siglos. Amén.

Himno: Hogar de Mis Recuerdos.

Hogar de mis recuerdos,
A ti volver anhelo;
No hay sitio bajo el cielo
Más dulce que el hogar.
Posara yo en palacios,
Corriendo el mundo entero,
A todos yo prefiero
Mi hogar, mi dulce hogar.

Coro

¡Mi hogar, mi hogar, mi dulce hogar!
No hay sitio bajo el cielo
Más dulce que el hogar.

Allí la luz del cielo
Desciende más serena,
De mil delicias llena
La dicha del hogar.
Allí las horas corren
Más breves y gozosas;
Allí todas las cosas
Recuerdan sin cesar.

Más quiero que placeres
Gozar en tierra extraña,
Volver a la cabaña
De mi tranquilo hogar.
Allí mis pajarillos
Me alegran con sus cantos;
Allí con mil encantos
Está la luz de paz.

FAMILIA E IGLESIA

Nunca antes hubo una época en que se necesitara tanto la acentuación del carácter cristiano de la familia. En los Estados Unidos en 1945 se autorizaban tres divorcios por cada matrimonio que se solemnizaba. El abandono de la niñez sigue siendo un factor muy determinante del aumento en la delincuencia juvenil. Miles de familias se ven obligadas a vivir incómodas y otras carecen de hogar. Muchos matrimonios siguen sufriendo los efectos desastrosos de la guerra sobre las relaciones familiares. No hay duda que el momento demanda una seria atención hacia la institución de la familia.

Sin embargo, en medio de esa crisis también sobreviven muchos hogares donde millones de matrimonios se mantienen firmes afrontando todas las dificultades con valentía. Esos hogares son la esperanza del mundo. Esas familias que espiritualmente se nutren del amor, el compañerismo, la comprensión, y la tolerancia en la vida diaria son las únicas que pueden fortalecer la moral y el espíritu de esta generación.

Mucho se ha dicho de los matrimonios de guerra. Bastantes han fracasado ya. Pero también son numerosos los que comenzando en tiempos similares han permanecido, dando señales de felicidad y esperanza.

La Iglesia puede ayudar y ya lo está haciendo, en el fomento de más y mejores hogares verdaderamente cristinos. Si la familia sostiene su fe religiosa esa fe religiosa sostendrá a la familia. Hay una íntima relación entre la Iglesia y el Hogar. Ambas instituciones se complementan. Juntas podrán triunfar si tienen siempre un fundador como fundamento común: Nuestro Señor Jesucristo.

Religious Telescope.

(Viene de la página 5)

todos los cristianos así también lo comprendamos, con su franqueza y valentía, no perderemos tiempo en construir sobre los fundamentos de una verdadera democracia.

D. D. T.

Bendición: "El Señor nos bendiga y nos guarde, el Señor haga resplandecer Su rostro sobre nosotros, y tenga de nosotros misericordia; el Señor vuelva a nosotros los ojos de Su favor, y nos dé paz, ahora y por siempre jamás. Amén.

Reafirmando a Cristo en Nuestra Vida

Roy L. Smith

Una pequeña alumna de la Segunda Enseñanza acababa de asistir a un Servicio de Consagración de los jóvenes en que se les había invitado a acercarse al altar para dedicar nuevamente sus vidas a Cristo. Por este acto se encontraba visiblemente resentida: ¿Por qué tengo yo que hacer una nueva dedicación de mi vida? Ya lo hice el verano pasado en nuestro Instituto. ¿Es que aquello no valió?

"Sí—replicó su pastor—, hiciste mucho, pero desde entonces has aprendido mucho de la vida y todo el camino recorrido tienes ahora que ofrecerlo a Cristo."

"¿No recuerdas leyendo la historia que Colón izó la bandera de España en San Salvador, reclamó la pequeña isla para su Rey, regresó al hemisferio occidental y cuando hizo el segundo viaje desembarcó en un lugar distinto, izó también allí la bandera de España y reclamó la tierra para su Rey? Cada vez que Colón descubrió nuevas tierras hizo nuevas reclamaciones y eso es lo que nosotros los cristianos tenemos que hacer."

La jovencita quedó profundamente emocionada y de pronto con expresión de aprobación, dijo "entonces, tengo que tener mi mente en un constante estado de dedicación, ¿no es así?"

Toda nueva amistad debe ser consagrada o ella producirá una desintegrante influencia. Cada vez que recibamos un aumento de sueldo la cuestión de la mayordomía surge de nuevo.

En la vida de la mayoría de nosotros existen intereses y problemas que se van acumulando y que piden decisión. Algunas personas pasan toda su vida esperando arreglar el asunto que está por terminar.

Una joven madre que sufría grandemente bajo una confusión espiritual, aceptó el consejo de su pastor y empezó a resolver sus problemas a razón de uno por día. Algunas de sus relaciones sociales no eran muy sanas. Le costó tres días para desprenderse de un "grupo" que estaba rebajando sus convicciones espirituales. Después le hizo frente al problema de celebrar el altar familiar con sus hijos a pesar de no tener la simpatía de su esposo por esa actividad. Durante un período de semanas fué de decisión en decisión hasta tener su vida limpia y organizada.

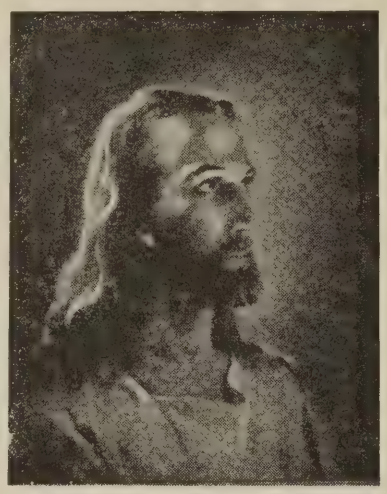

Esa joven dama estaba reclamando para su Señor lo que hasta entonces no había reclamado izando Su bandera sobre toda su vida. Y cuando se estaba aproximando al final de esta tarea quedó asombrada al descubrir que ahora vivía con una tranquilidad y serenidad nuevas. Se le parecía tanto a una nueva vida, que dijo: "creo que he nacido otra vez."

Cometemos un error al suponer que porque una vez dedicamos nuestras vidas, ellas permanecen dedicadas. La consagración es un proceso, no un evento.

A menos que nuestras mentes no tengan una seguridad muy firme de que todos nuestros asuntos están resueltos, dediquémonos a nuevos reconocimientos de nuestra vida.

¿Hemos decidido satisfactoriamente el asunto del diezmo? ¿Estamos seguros de que cumplimos la voluntad de nuestro Señor en el problema de nuestras ofrendas?

¿Hemos puesto nuestros hábitos personales delante de nuestro Señor preguntándole que nos muestre sus preferencias? Tomemos por ejemplo el asunto del fumar; cierto que nada hay en el Nuevo Testamento que lo mencione. Jesús nunca lo trató, pero

(Sigue en la página 9, Col. 3)

VIVIENDO EN FAMILIA

1.—Dedique algunas horas a la recreación. Las familias que juegan juntas, se desarrollan unidas.

2.—Practique la democracia en su hogar. Organice el consejo de la familia para considerar todos los asuntos.

3.—Haga de su hogar un centro de amor, compañerismo, y crecimiento, con Cristo en el centro de toda su vida.

4.—Cultive los mejores hábitos que puedan enriquecer las tradiciones hogareñas.

5.—Reconozca que su hogar es una escuela de entrenamiento en el amor a Dios y a la humanidad. La fe y las devociones en la familia aumentan la alegría y la seguridad.

6.—Piense en otras familias lejanas y esté seguro de que su hogar está contribuyendo al auxilio de los necesitados.

7.—Invite otras familias a la iglesia y cuídese de que no se sientan extraños.

8.—Fomente la lealtad a la iglesia dentro de su familia y ayude a desarrollar su programa.

9.—Participe como miembro de una familia en las actividades de la comunidad. Es un buen entrenamiento en la ciudadanía cristiana.

10.—Estudie una vez más las grandes enseñanzas de Cristo sobre la familia.

EL HOGAR CRISTIANO

El hogar es el fundamento de la sociedad, y elemento vital para la estabilidad, tanto de la Iglesia como del Estado. Aunque ordenado por Dios y fuente de tantas cosas que nos son queridas, el hogar está sufriendo por efecto de los ataques declarados de las fuerzas del mal, de la competencia de los negocios y de un visible abandono.

Nos hallamos frente a un aumento tan alarmante de los divorcios, la delincuencia juvenil, las vidas destrozadas y el menosprecio de las cosas santas de la vida, que pone en peligro la existencia misma de la civilización. Es imperativo por lo tanto que los amigos del hogar sean incitados a la acción y hacemos las siguientes recomendaciones:

1. Reconociendo que la abrumadora cantidad de delincuentes juveniles obedece a la opresión y desviación psicológica del niño en hogares inadecuados, creemos que todo niño tiene el derecho innato a la seguridad emocional de un hogar estable, permanentemente establecido, en el cual ambos padre vivan juntos amándose mutuamente; creemos que el niño debiera tener garantizada su seguridad emocional y una oportunidad normal para su propio desarrollo en una atmósfera creativa, una seguridad religiosa mediante el cuidado espiritual de un hogar íntimamente ligado con la Iglesia, y un programa de educación que desarrolle una personalidad íntegramente lograda.

2. Nuestros niños desean y tienen el derecho a conocer antes de la adolescencia los hechos concernientes al origen de la vida y a la naturaleza de su personalidad en cuanto se relacionan con el sexo. Los padres, si tienen, la necesaria instrucción, son los más indicados para impartirles estos conocimientos; pero si ellos son remisos en el cumplimiento de ese deber, personas calificadas de la Iglesia deberían enseñar reverentemente las hermosas verdades de la vida para extirpar las obscenas y erróneas informaciones a que tan expuestos se hallan nuestros niños.

3. En todos los campamentos, institutos, retiros, y conferencias juveniles deben participar personas entrenadas para aconsejar respecto a los problemas personales, y los deberes y privilegios del compañerismo cristiano entre los sexos.

4. Recomendamos que en cada Iglesia se dé un curso regular de instrucción sobre el ideal cristiano en el amor, el noviazgo y el matrimonio, a los jóvenes en la segunda adolescencia. Existe una creciente cantidad de literatura científica, seria y reverente, recomendada por el Concilio Federal de las Iglesias Cristianas, para la instrucción de los jóvenes, los padres y los consejeros sobre estos asuntos.

5. Estamos convencidos de que para formar un hogar cristiano, feliz y permanente, se requiere algo más que instinto y buenas intenciones. No todas las buenas personas resultan buenos esposos, o esposas o padres.

Recomendamos que en cada Iglesia se den cursos para matrimonios jóvenes sobre la formación del hogar, uso prudente del dinero, educación de los niños, problemas de la vida en común y problemas de la personalidad.

El consejo pastores capacitados, antes y después del matrimonio, complemplementado por la literatura adecuada, ha salvado a más de un hogar de la ruina y a sus miembros de la pena y la desesperación.

Para asegurar el futuro de la civilización debemos salvar al niño. "Para salvar al niño hay que salvar el hogar. Para salvar el hogar, tan querido para nosotros, debemos brindar nuestra cordial cooperación a todo grupo que aliente el mismo ideal y trate de mejorar, proteger y perpetuar esta institución divina.

D. I. M.

* * *

Hay alguien a quien usted conoce que nunca conocerá a Cristo a menos que usted se lo presente.

(Viene de la página 8)

en consideración a sus defectos físicos, la molestia a los no fumadores, su influencia sobre los jóvenes cristianos. ¿qué suponemos sería la preferencia de Jesús en el asunto?

El cristiano que ha izado la bandera de Cristo sobre su vida será guiado en todas las cosas como sabe que Cristo prefiere.

Rep. de "El Evangelista Cubano. Traduce, **Juanita M. Aguirre.**

LA FAMILIA EN LA IGLESIA

"La Iglesia es, como son sus Familias."

1.—Coloque la familia en el corazón del programa de la iglesia.

2.—Use el tema de la familia en sermones, servicios de adoración y en foros. Permita la participación de los niños y la juventud.

3.—Inspire y entrene a los padres. Ellos son los constructores del futuro y los maestros de religión más influyentes.

4.—Prepare una exhibición de libros y revistas relacionados con el tema de la familia.

5.—Ofrezca a los padres literatura adecuada que haga de cada hogar un centro de cultura cristiana.

6.—Organice las actividades de la juventud en torno a los intereses de la vida de familia.

7.—Auspicie cursos, conferencias, charlas donde se discutan los temas relacionados con la familia. Invite a los futuros dueños y dueñas de hogares.

8.—Dé la bienvenida más cordial a las nuevas familias de manera que vengan para quedarse en la familia mayor: la iglesia.

9.—Facilite los servicios de consejo y orientación para aquellos que sufran dificultades familiares.

10.—Organice la Noche de la Familia en la Iglesia y la Noche de la Iglesia en el Hogar.

MI CORAZON

Para mi madre querida
tengo yo mi corazón,
para amarla y procurarle
la mayor satisfacción.

Para mi madre adorada
tengo mi dulce canción,
la canción de la obediencia
que alegra su corazón.

Para mi madre bondadosa
tengo yo mi gratitud,
que me convierte en esclavo
de su dicha y su salud.

Para mi madre tan santa
tengo yo en mi corazón
un altar, un pensamiento,
un himno y una oración.

—J. Espada Marrero.

EL ALTAR DE LA FAMILIA

Erigid en el seno del hogar, la dulzura
de un altar de familia, cuya luz bienhechora
acaricie las almas y, eternamente pura,
sea estrella en la noche y cántico en la aurora.

Sembrad en cada amado la Palabra divina;
y la oración, que es fuego, el corazón alumbre.
¿Quién podrá derribarlos? La tempestad se inclina
ante Dios, como el valle se inclina ante la lumbre.

En la memoria, urna sensible y misteriosa,
Quedará la Palabra como antorcha encendida,
y al contacto sublime de la oración piadosa
no perderán los hijos la senda de la vida.

¡Oh, madres! levantad ese altar permanente
en el hogar querido, donde la paz se encierra,
y encorvando ante el ara humillada la frente
el hogar será templo de Dios sobre la tierra.

Cl. Gutiérrez Marin.

PLEGARIA A MI MADRE

Sola estoy con mi pena, madre mía,
Mírame desde el cielo en donde estás
Por el inmenso amor que me tuviste
Guía mi ser hasta la eternidad.

Ruega a Dios que proteja mi orfandad,
Que conserve mi vida siempre pura,
Que me cuide de este mundo de maldad
Hasta que vaya a ver de Su rostro la hermosura.

Para volverte a ver, madre querida,
Junto al trono de Dios en donde moras,
Seguir quiero tu ejemplo en esta vida
Dedicándole mi vida en cada hora.

Y a Ti ¡Oh Señor humildemente pido
Que me guardes un rincón en tus moradas
Que no eches mis ruegos al olvido
Que siga como antes tus pisadas.

Vuélveme a tu redil en tus amantes brazos
Cual la oveja perdida del rebaño,
Unirme quiero a Ti con más estrechos lazos
Que viva yo en tu amor un año y otro año.

Acepta esta plegaria y hás que cuando muera,
Vaya a vivir contigo en tu mansión celeste
Que de gozo y de paz sea una era
En donde no haya lágrimas, ni dolor, ni muerte

Alfonsina Colón.

A MI MADRE

¡Madre, qué gran visión hay en tus ojos!
¿Qué ignota playa del Misterio has visto?
Acaso viste desde los abrojos
de tu vida la mística pradera
del ensueño inmortal de Jesucristo,
cuando sembró la humana sementera,
y lo llevaste dentro de tu pecho
como una joya nueva, sorprendida
en el camino árido y estrecho
que atraviesa el pantano de la vida.

¡Madre, que gran bendición hay en tus manos!
¡Oh, que gran bendición! Siempre en mi ruta,
Cuando me acosan los demonios vanos
y malos, de mi espíritu en la gruta
más hosca y más cerrada,
siento tu bendición inmaculada
como un soplo de brisa perfumada
que llega de los ámbitos lejanos,
cuando la brega pasa.....!

¡Madre, que bendición hay en tus manos!
Me acuerdo de tu mano grata y grave
como del ala blanca de esa ave
que cruza el pensamiento:
¡Amor! ¡Amor!... De tu mirar suave
como del firmamento
por donde pasó el ave,
el ave luminosa de mi cuento.

Manuel de la Parra (mejicano)

BENDICION

Dios bendiga nuestras madres
Que nos han sabido dar
Lo más tierno y lo más caro de su amor,
Y permita que en la gloria,
En la patria celestial,
Las corone con su santa bendición;
Y que luzcan en sus frentes la diadema de bondad,
Que el Señor Omnipotente sabe dar.

Narciso Solero.

SI TIENES MADRE

¡Si tienes una madre todavía
Da gracias al Señor que te ama tanto,
Que no todo mortal cantar podría
Dicha tan grande ni placer tan santo!

Si tienes una madre..... sé tan bueno
Que ha de cuidar tu amor su faz preciosa;
Pues la que un día te llevó en su seno
siguió sufriendo y se creyó dichosa.

Veló de noche y trabajó de día,
Leves las horas de su afán pasaban;
Un cantar de sus labios te dormía
Y al despertar, sus labios te besaban.

Enfermo y triste, te salvó su anhelo,
Que sólo el llanto por "su bien querido"
Milagros supo arrebatar al cielo
Cuando ya el mundo te creyó perdido.

Ella puso en tu boca la dulzura
De la oración primera balbucida,
Y plegando sus labios con ternura
Te enseñaba la ciencia de la vida.

Si acaso sigues por la senda aquella
Que va segura a tu feliz destino,
Herencia santa de la madre es ella,
Tu madre sola, te enseñó el camino.

—N. Neumann.

El Dr. Mergal Contesta

Pregunta:

¿Es cierto que la orden de los Jesuítas es una sociedad secreta—mitad religiosa, semi ocultista, cuyo fin primordial es dominar al mundo con un sistema semi-comunista y semireligioso? Equivocadamente dicen los evangélicos que los jesuítas publicaron un libro llamado "La Monita Secreta", donde está todo el programa Romano-Jesuíta para controlar el mundo. La Iglesia Católica nos enseña lo contrario y que las prédicas jesuítas son bíblicas. Yo como católico deseo saber la verdad. ¿Cuál es?

Juan Negrín,
Guayanilla, P. R.

Respuesta:

Debo advertir al interrogante que el Puerto Rico Evangélico no dispone de suficiente espacio para contestar su pregunta adecuadamente en este número. Si el valor de esta columna ha de compensar el tiempo que le dediquen los lectores, las preguntas requieren contestación adecuada; la contestación a la suya necesitaremos continuarla en números subsiguientes.

Empezaremos por redactar la pregunta ordenadamente: ¿Qué es la Compañía de Jesús? ¿Por qué se les llama jesuítas a los que pertenecen a esa agrupación? ¿Qué es la **Monita Secreta** y cómo se relaciona con la Compañía de Jesús? ¿Hay alguna relación entre jesuitismo y comunismo? ¿Son bíblicas las prédicas jesuítas? (Si el interrogante desea, puede añadir, ¿cree usted que yo debo solicitar ingreso en la Compañía de Jesús?)

La Compañía de Jesús es una

(Sigue en la Pág. 15, Col. 3)

Misionero Puertorriqueño en Colombia

En nuestra redacción tuvimos el placer de saludar al Rdo. Dionisio Crespo, ministro evangélico puertorriqueño, graduado en el Seminario Latinoamericano de Costa Rica, quién durante cinco años ha servido como misionero evangélico bajo los auspicios de la Misión Latinoamericana en Colombia.

El Rdo. Crespo se dirige ahora al Instituto Bíblico Moody en Chicago, donde estudiará durante un año, para regresar nuevamente a Colombia.

Próximamente publicaremos sus impresiones sobre aquel país.

El Rdo. Diego García ha Fallecido

Cuando nos disponíamos a cerrar esta edición nos llega la triste noticia del fallecimiento del compañero Rdo. Diego García, ministro de la Iglesia Evangélica Unida de Puerto Rico, quien desde hace varios años se acogió ala jubilación.

NOTAS

El Rdo. García sirvió muchos años al Señor como ministro en varias congregaciones de la región oriental de la isla. Su vida fué una de intensa dedicación a los intereses del Reino.

"Puerto Rico Evangélico" expresa su más sentida condolencia a los familiares del compañero fenecido así como a la Iglesia Evangélica Unida de Puerto Rico.

Asamblea de la Asociación de Graduados de la Academia Bautista en Barranquitas

Viernes 30 de mayo de 1947.

2:00 P. M. Asamblea de la Asociación de graduados de la Academia.

6:00 P. M. La Academia ofrecerá

En el templo Presbiteriano de San Juan se celebró recientemente la boda de la Srta. Ana Lydia Espada y el Sr. Enrique E. Agostini. Actuaron como padrinos la Sra. Esther A. Maldonado y el Sr. Inocencio Rivera. Portaba los anillos la niñita Milagros Valentine. Ofició el Rdo. M. A. Valentine.

NOTAS

un banquete a los graduados de la Academia.

8:00 P. M. Ejercicios de Graduación.

Se invita a todos los graduados. Se espera que cada uno de los graduados haga planes para estar presente en su Alma Mater en ese día. Se enviará oportunamente un recordatorio y un programa de graduación.

Comité nombrado: Srta. Noemí Limardo Sánchez, Sra. Carmen Julia Pagán de Pellicier, Sr. Víctor Pagán, Srta. Elba Ongay.

Compromiso de Amor

En su residencia de Peñuelas fué pedida la mano de la Srta. Myrna Maldonado por el joven Héctor L. Ortiz Gerardino. Ella es hija de don Luis Maldonado y Doña Isabel Maldonado. El es hijo de Don Joaquín Ortiz y doña Fabiana G. de Ortiz.

La Srta. Maldonado estudia en la actualidad en un acreditado colegio de Santurce. Deseamos que el Señor les bendiga en su compromiso de amor y que pronto puedan realizar su sueño dorado uniéndose para siempre en santo matrimonio.

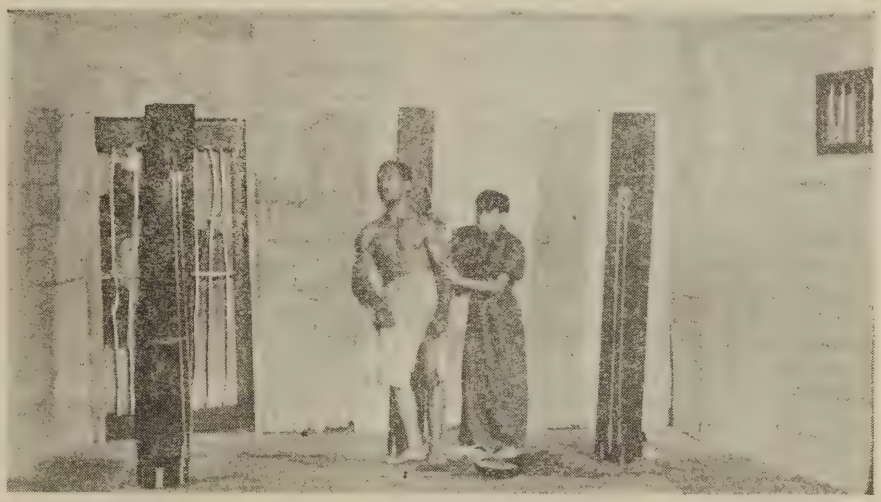

En la noche del Miércoles Santo fué presentado en la Iglesia Presbiteriana de Higuey, Aguadilla, el drama "Libertado" que pinta momentos en que en el calabozo de la Torre, A. Barrabás recibe la noticia de que su lugar en la cruz va a ser ocupado por Jesús. Ante una nutridísima concurrencia los aficionados de nuestro Club Dramático interpretaron con entusiasmo y realidad los difíciles papeles de Barrabás, Joé Hernández; Dimas, T. Seguí; Sothmes, Samuel J. Vélez; Mara, Tomasita Bonet; Tamah, Ana Luisa Cabán; Dumal, Ramón Ponce; centurión, Arnaldo Roldán, y soldado, Abraham Rivera.

QUIEN ES QUIEN

Rdo. José A. Luciano: Ministro de la Iglesia Evangélica Unida en Guayanilla. Miembro del Comité de Bienestar Social de la Asociación de Iglesias Evangélicas. Redactor de la sección de la Escuela Bíblica en esta revista.

H. B. Trimble: Decano de la Universidad de Emory. Escribe sobre "El Concepto Cristiano de la Familia." Traducimos de la revista "Shepherds" en su edición de abril de 1947.

Apuntes de Filo: Una breve sección que presentará las pautas cristianas ante los problemas sociales contemporáneos, inspirada en aquella oración de Jesús por sus discípulos: "No ruego que los quites del mundo, sino que los guardes del mal."

Púlpito Evangélico: En el próximo número iniciamos una sección bajo este título, en la que publicaremos breves sermones de predicadores evangélicos de Puerto Rico y del exterior. Los primeros en ocupar nuestro púlpito: el Obispo Eleazar Guerra y el Rdo. H. Cotto Reyes.

Consulta: Agradeceremos la opinión de los lectores acerca de las distintas secciones de esta revista. Deseamos sus ideas. Queremos determinar la utilidad de cada sección. Los lectores tienen la palabra.

Fotografías: Informamos a los lectores que para la publicación de fotografías en la Sección Gráfica se dirijan al Administrador de la revista para hacer los correspondientes arreglos financieros.

Correspondencia: Toda correspondencia relacionada con nuestros talleres tipográficos, la librería, suscripciones y anuncios para la revista debe ser dirigida al Administrador, Sr. Israel Bracer.

Damas Evangélicas

Julia Torres—Redactora, Playa de Ponce, P. R.

LA VIDA CRISTIANA COMIENZA EN EL HOGAR

El tema que encabeza este trabajo ha sido escogido para la celebración de la Semana Nacional de la Familia Cristiana durante la fecha del 4 al 11 de mayo. Lamentamos que nuestra revista no llegará a manos de nuestras hermanas hasta casi terminada la semana. No obstante, esperamos que nuestro mensaje sirva de meditación a todas las damas, especialmente en el Día de las Madres. Que el Señor ayude a todas las madres a merecer el cariñoso tributo que le rinden sus hijos en ese día.

El hogar es la cuna de la personalidad humana. Cada persona, desde que nace, recibe la influencia de los seres que le rodean. Así, de una familia cariñosa, afable, surgen niños que brindan su amistad a todos y confían en la bondad de todos. En cambio, de un hogar frío, descuidado, rencilloso, se levantan niños desconfiados, recelosos, que muestran una actitud hostil a todos. Y es que, como bien se ha dicho, los niños son el espejo que refleja el ambiente que les rodea.

En un mundo de temor y desconfianza como el actual, debemos crear actitudes nuevas de amor, confianza y paz. La madre en el hogar debe brindar a sus hijos ese amor, esa paz, esa confianza. Como miembros de la Iglesia debemos examinar nuestra conducta diaria a la luz de nuestros principios cristianos. Los niños deben comprender que la religión no es tan solo una costumbre dominical sino algo vital que abarca todas nuestras actividades de cada día de la semana.

Las madres de esta generación están descuidando el bienestar religioso de sus hijos. ¿Parecerán muy duras estas palabras? Ojalá ellas despierten a nuestras mujeres y las pongan en acción. Es cierto que la madre moderna es religiosa, envía sus niños a la Iglesia y hasta los acompaña. Pero no les está enseñando en el hogar las gloriosas verdades de la fe cristiana. Y el levantar conciencia del deber cristiano no es labor de la Iglesia solamente. Se necesita el acercamiento espiritual entre la Iglesia y el hogar.

Dios creó la familia para que aún desde su tierna infancia el hombre pueda conocer algo d eSu amor a través del amor de la madre. Cristo enalteció el hogar tomándolo como ejemplo para hacernos comprender nuestra relación con El y con el Padre. A través de los siglos los cristianos hemos preservado los hogares como baluartes de nuestra fe. Y estos hogares han dado hermosos frutos en las personas de miles de hijos que han dado lo mejor de sus vidas al servicio de la humanidad.

En nuestras manos está luchar por mantener la unidad de nuestros hogares, consagrándolos para una vida fructífera. Hay grandes bienaventuranzas para los que se esfuerzan por conseguirlo. Del libro "La Visión Espléndida", escrito por un autor norteamericano citamos:

Las Bienaventuranzas del Hogar

Bienaventurados los que se regocijan con sus hijos, a ellos es revelada la Paternidad de Dios.

Bienaventurados los que conocen el poder del amor. Ellos viven en Dios, porque Dios es amor.

Bienaventurados los que sin tener hijos, aman a los niños. Ellos tendrán una familia numerosa, como las estrellas de los cielos.

Bienaventurados aquellos cuya memoria apreciamos, nuestro recuerdo añada joyas a sus coronas.

Aviso a algunas Iglesias Metodistas

Las iglesias Metodistas de San Juan, Aguirre, Patillas, Maunabo, Utuado, Playa de Ponce, Hatillo, y Vieques todavía no han enviado sus contribuciones.

El Rdo. Juan Orlandi espera que esas cuotas se remitan pronto.

Preferencias denominacionales de los gobernadores de los EE. UU.

Juventud Evangélica

Rdo. Gilberto Robles, Redactor.

INFORMACION GENERAL

Asunto: Celebración de la Conferencia de Jóvenes Evangélicos bajo los auspicios del Comité de Educación Cristiana de la Asociación de Iglesias Evangélicas de Puerto Rico.

Sitio y Fecha: En McLean, kilómetro 13, hectómetro 4 de la carretera Bayamón-Comerío. Esta Conferencia se celebrará durante los días 16 al 21 de junio de 1947.

Dirección y Facultad de la Conferencia: Gilberto Robles, Director.

Rdo. Virgilio I. González, Administrador.

Sra. Juanita de González, Decana de Señoritas.

Dr. Florencio Sáez, "Contribución de la Juventud a la Vida Puertorriqueña."

Rdo. Domingo Marrero, "Valores del Protestantismo durante el Siglo 16.

Rdo. Joaquín Vargas, "Adoración en la Iglesia."

Sr. Miguel A. Morales, "Evaluación de Sí Mismo."

Rdo. Samuel J. Vélez, "Actividades Recreativas."

Rdo. Miguel Limardo, Servicios Matinales y Vespertinos.

Mrs. Margaret H. de Webber, "Escuela Bíblica de Verano."

Rdo. Tomás Rico Soltero, "Introducción al Curso Hispanoamericano de Lecciones Graduadas."

En las reuniones de la Facultad tendrá representación el grupo de jóvenes.

Matrícula: Esta se efectuará en la tarde del 16 de junio. Los gastos de hospedaje y comida durante esa semana son $5.50 por cada persona matriculada. Se harán arreglos para almuerzo o comida o ambas cosas a un costo módico para todo visitante que nos lo indique por anticipado. En vista de que las facilidades de alojamiento son limitadas, no podemos extender estas a los visitantes.

Cosas que cada joven debe traer: Su Biblia y trajes propios para actividades recreativas. Como es natural, los efectos personales siempre forman parte de nuestro equipaje.

¿Tiene usted interés en asistir a esta Conferencia? Hable con su pastor y él le indicará lo que proceda hacer. El habrá de recibir alguna información adicional.

Algo sobre el Programa: Estamos haciendo arreglos para visitar los Sitios Históricos de San Juan.

(Viene de la página 12)

Orden Religiosa, aprobada por la Santa Sede Católico-Apostóloco-Romana. Es una orden para clérigos regulares, es decir para sacerdotes que se rigcn por una Constitución, por unas Reglas debidamente aprobadas por la Santa Sede (el Papa). En latín se le llama "Societas Jesu." Lo de jesuítas es un apodo, que se le aplicó en son de broma. Decía Fray Melchor Cano que si estos eran la Compañía de Jesús los demás serían Compañía del Diablo. Loyola mismo nunca usó el apelativo **Jesuíta.**

La Monita Secreta Societatis Jesu es, como lo indica su título, un manual de instrucciones secretas para la Compañía, atribuído al quinto General de la orden, Claudio Acquaviva, Napolitano, nacido el 19 de febrero de 1581 y muerto el 31 de enero de 1615. Apareció el manuscrito en Cracovia, en 1612. Publicose por vez primera en 1614. Los católicos atribuyen esta obra al ex-sacerdote jesuíta Jerónimo Zahorowski, quien se había retirado de la compañía en 1611. El asunto de la autenticidad de este documento es sumamente complicado, aunque la más escrupulosa investigación, tanto católica como protestante, tiende a repudiar la obra como apócrifa. Si el lector quiere juzgar por sí mismo esta espinosa cuestión, lo referimos al texto de la **Monita Secreta,** que puede comparar después con una obra de exposición y análisis de la doctrina jesuíta, la obra de P. Gury, como ha sido modernamente vertida al inglés y publicada por The Rail Splitter Press, Milan, Illinois.

(Continuará)

LABOR EVANGELICA

CAMPO BAUTISTA

José D. Camacho, Redactor.
Corral Viejo, P. R.

CANOVANAS

El día 12 de marzo pasado, fué a morar con el Señor la hermana doña Guadalupe Canales, miembro fundador de nuestra Iglesia Bautista en Canóvanas allá para el año 1911.

Deja trás sí esta venerable hermana, una limpia historia que hace honor al Evangelio, que abrazó fervientemente manteniéndose incólume en su fe a través de una larga vida de más de una centuria. Aún en el umbral de la muerte dió fe de saber en Quién había creído.

El digno ejemplo de la virtuosa finada se prolonga en la prestigiosa familia Rivera Correa, familia de profesionales, orgullo de este culto pueblo de Canóvanas. Confiamos que la siembra cristiana que vive latente en el corazón de los suyos dé ópimos y oportunos frutos. ¡Descanse en la paz del Señor la fiel hermana!

A. T. Vázquez.

Barrio Lomas:

Bautismos. Recientemente se sumergieron en las aguas bautismales 22 hermanos. Esta fué la culminación de la ardua labor de nuestro amado pastor José Santana Meléndez, quien con tanto fervor dirige la obra en nuestra Iglesia. Ofició en el acto el Rdo. A. F. Webber, nuestro Misionero General.

Nacimientos: Los hogares de los hermanos Aurelio Rivera y Juanita Rivera, Francisco Castro y Lydia Tirado, Cecilio Rivera y Bienvenida Castro, han sido bendecidos con la llegada de hermosos niños. Que Dios bendiga la vida de estos niños y a sus padres para que les guíen al calor de su gracia.

CAGUAS

Organización de la Iglesia de Cielitos: Acaba de nacer una iglesia más en la obra bautista en Puerto Rico.

Recientemente se organizó la Iglesia Bautista del barrio Cielito en la municipalidad de Gurabo.

Después de haberse celebrado por la mañana un foro bajo la iniciativa y dirección de la Convención de Iglesias Bautistas de Puerto Rico comenzó a las 2:00 P. M. el programa de organización de la nueva iglesia.

El templo se llenó a cabalidad, y pudimos notar entre los presentes representaciones de las iglesias bautistas de Toíta, Cayey, Gurabo, Mamey, Rincón, San Lorenzo, Río Piedras y Caguas. Después del servicio devocional se procedió a presentar dos visitas. En primer lugar fué presentado el Dr. Mark Rich, Secretario del trabajo Rural de la Sociedad Bautista de Misiones Domésticas, luego el Rdo. G. A. Riggs, ex-misionero general de la Bisión Bautista en Puerto Rico, quien hizo su primera visita, después de su retiro. Fueron presentados también a la congregación los Rdos. José Ferrer Colón, Abelardo M. Díaz Morales; la Srta. Laura Fish, Directora de nuestra Escuela de Misioneras, los señores Julio C. Flores, Justino Caraballo y Daniel Rodríguez Plata, pastores bautistas en Toíta, Trujillo y San Lorenzo respectivamente.

Después de hacerse la entrega de cartas por el Sr. David Cruz López en representación de la Iglesia de Caguas, aceptarse la moción de organización y confirmarse el directorio de de la iglesia debidamente organizada, se procedió a instalar al Sr. Daniel Ramírez como pastor de dicha grey.

El Rdo. G. A. Riggs dió los consejos pertinentes a la iglesia y el Rdo. J. Ferrer Colón al nuevo pastor.

Al terminarse el programa se nos obsequió con una espléndida recepción donde una vez más quedó demostrado el interés y el esmero de aquellos hermanos en hacernos pasar una tarde feliz.

La celebración fué un éxito. Esperamos que éxito tenga también la nueva iglesia y su pastor. Que la obra realizada por ellos sea fructífera. Que con su celo y amor en el trabajo misionero honren al Señor. Que con su ejemplo prestigien la obra evangélica y la Iglesia de Dios.

Presentación de niños: Hace algunas semanas tuvimos la presentación de los niños Ramón Alberto González y Julio Alberto Morales, hijos de los hermanos Ramón González y María Fernández, de Julio Morales y Plácida Candelario, respectivamente.

Agente de PRE: Queremos anunciar que nuestro nuevo agente para PRE es el hermano Natalio Cruz.

Daniel Rodríguez.
Pastor Ayudante.

Templo Bautista en Cielitos, Caguas.

PONCE

Jóvenes: La Unión Bautista de Jóvenes eligió a los siguientes socios como sus oficiales y directores para el año de 1947: Asaf Bermúdez, presidente; Ulises Estremeda, Vicepresidente; Srta. Esther Collazo, tesorera; Jaime Colón y la Srta. Delia Auffant, capitanes de grupos; César Cordero, bibliotecario; Tulio Préstamo, director de canto y vocal; José A. Pacheco, organista; Héctor Santiago y la Srta. Antonia Torres, vocales; y nuestra misionera Sra. Inés F. Quiles, consejera. En un sencillo pero interesante servicio especial, fué debidamente instalada esta directiva. Exito, jóvenes.

Regresó de la América Central: Después de haber servido por dos años como enfermera misionera en el Hospital Bautista de Managua, Nicaragua y unos tres meses en el Hospital Nacional Rosales de la ciudad de San Salvador, El Salvador, ha regresado a su hogar la muy amada hermana, Srta. Nérida Irizarry, Bienvenida sea hermana Nérida y que el Señor le guíe y oriente en sus futuras actividades.

Rdo. José L. Delgado.

CAYEY

Sociedad de Jóvenes: Para regir los destinos de nuestra sociedad durante el año 1947, fueron elegidos en la noche del 14 de marzo los siguientes

hermanos: Presidenta, Rosa Rodríguez; Vicepresidente, Sergio Rosario; Secretaria, Aurea Colón; Tesorera, Gertrudis Sánchez; vocales, Luis Rodríguez, Luchi Andino, José Orta. Fueron admitidos para formar parte, como miembros de nuestra sociedad los jóvenes, Ana Licia Rodríguez, Virginia González y Angélica Ramírez.

Enfermos: Después de largo tiempo de enfermedades, nuestro muy apreciado hermano y fiel colaborador Virgilio Espada, se encuentra en franca mejoría por lo que damos gracias y pedimos a Dios que pronto pueda estar con nosotros lleno de vida y salud, física y espiritual.

Sociedad de Damas: La Sociedad de damas de nuestra Iglesia, como una actividad especial está organizando un Coro que estará compuesto por damas de nuestra Iglesia y que será dirigido por nuestra muy consagrada hermana Carmen de Vázquez. Esperamos que esta actividad sea de mucho éxito para la Sociedad y la Iglesia, y que estas fieles servidoras de Cristo se esfuercen siempre por mantener nuestra iglesia activa y al nivel de su consagración. Exito y más éxito le deseamos.

Luis Rodríguez.
Corresponsal.

GUZMAN ARRIBA: **C. Estrada Delgado,** Pastor.

Nacimiento: Nuestra familia cristiana aumentó recientemente con el nacimiento de un precioso niño, con el cual el Señor obsequiara el hogar de los esposos Jiménez-Díaz. El hermano Juan Pedro Jiménez, padre del niño, es Policía Insular que honra a la institución a la cual presta sus valiosos servicios. Su esposa Lydia Esther Díaz fué por mucho tiempo misionera voluntaria que nos ayudó en las duras faenas del Evangelio.

Bautismos: Tuvimos el gozo de sumergir en las aguas bautismales 10 candidatos de la iglesia Bautista de Belén. Ofició el Rdo. A. F. Webber nuestro amado Misionero General y lo acompañaron en su visita al Campo Misionero el Presidente del Comité de Cooperación Pastoral, Profesor Andrés Montalvo, el seminarista Alvaro Santil y el joven Abi Colón de Río Piedras. Agradecemos a los hermanos de afuera su cooperación y deseamos a los nuevos miembros una vida de triunfos y crecimiento espiritual.

CAMPO EVANGELICO UNIDO

LAS PIEDRAS

Semana del Niño: Durante los dias 24 al 28 de marzo se celebró con notable éxito la Semana del Niño. Participaron en esta actividad los niños de la Escuela Bíblica. Acauaron de consejeras las hermanas Feliciana Soto, Sra. Julia de Robles y Juanita Martínez.

Semana Santa: No obstante la lluvia que cayó durante estos días, los servicios de Semana Santa estuvieron muy animados y concurridos. La Escuela Bíblica del Domingo de Ramos vino a ser una expresión de la fuerza y arraigo de la Iglesia Evangélica en la comunidad. Tuvimos una asistencia de 150 personas. Se distribuyó en esta ocasión el Evangelio de San Juan. Participaron durante la semana el Dr. Florencio Sáez y los Rdos. Serafín García y Carlos P. González quienes nos trajeron mensajes sumamente inspiradores relacionados con el momento. El Viernes Santo celebramos el servicio de las Siete Palabras a las tres de la tarde. Esta vez hubo necesidad de traer al salón principal todas las sillas de que disponíamos, y aún así, infinidad de personas tuvieron que permanecer de pie. Los himnos de la ocasión estuvieron a cargo del Coro de Fajardo que tan hábilmente dirige el Rdo. Luis Rosario Nieves. La Srta. Solesnir Rivera actuó de organista. El acto fué sencillamente grandioso. El Coro nos hizo vivir momentos de suma inspiración. Felicitamos de veras al Coro de Fajardo y a su director por su magnífica actuación, y les deseamos largos años de servicio. El Sermón de las Siete Palabras estuvo a cargo de nuestro pastor, Rdo. Gilberto Robles.

El Domingo de Resurrección celebramos un servicio matinal y por la noche tuvimos la Santa Cena. Esta vez tres jóvenes aceptaron a Cristo como su Salvador.

Visitas: Durante la Semana Santa estuvieron con nosotros las hermanas Montalvo, quienes siempre han mantenido las mejores relaciones con su iglesia. Residen actualmente en Santurce. Pedimos al Padre las colme de bendiciones de lo Alto.

NAGUABO—**Mariana**

El día dos de abril nuestra Iglesia se reunió para celebrar el solemne acto de la santa comunión, y fueron recibidos tres nuevos miembros por medio del santo bautismo. También legalizaron su unión por el matrimonio los hermanos don Pedro Rodríguez y doña Catalina López, a quienes deseamos toda clase de bendiciones de nuestro Dios.

Nuestra sociedad "Esfuerzo Cristiano" también se reunió para celebrar una serie de cultos en los hogares con la cooperación de todos los miembros de la Iglesia, esperando que nuestra buena Iglesia siga creciendo y desarrollando su vida espiritual. Esperamos la oración de todos.

Iluminada Martínez.

Necrológica

El día 16 de abril falleció en la ciudad de Nueva York, después de un fuerte ataque de meningitis, el niño Miguel Angel Rivas, hijo del buen hermano Miguel Rivas, quien se distinguió como agente de "Puerto Rico Evangélico" en Caguas. Expresamos a él y a su esposa doña Carmen Delgado nuestro sentido pésame.

Notas de las Iglesias:

Con el fin de dar la mayor publicidad posible a todas las notas que hemos recibido publicamos aquí el mayor número de ellas. Suplicamos a los corresponsales dirigirse a los redactores de sus respectivas denominaciones. Esperamos una vez más la cooperación de todos.

Escuela Bíblica —Rdo. José A. Luciano, Redactor.

Lección para el 18 de mayo de 1947

Tema: **La Lucha en Pro de la Justicia Social.** Amós 5:6-15, 21-24.

Lectura Devocional. Santiago 2:14-26.

Texto Aureo: Buscad lo bueno, y no lo malo, para que viváis. Amós 5: 14.

Lugar: Amós era de Tecoa y profetizó en Bethel.

Fecha: 793 A. de C.

INTRODUCCION

El profeta Amós más que un líder religioso fué un encausador de su pueblo por los senderos de la justicia. Su empeño fué la conquista de los derechos de todos los hombres sin distinción, de clases, reclamando para todos el derecho a vivir en un mundo moral y espiritual con oportunidades de vida para todos, un mundo donde imperará la verdadera justicia social.

BOSQUEJO

I. El aspecto cívico de la justicia social. Amós 5:6-9.

1. Necesidad de buscar a Dios para conservar la vida. 2. Poder de Dios contra los poderosos del mundo.

II. Aspecto Industrial de la justicia social. vs. 10-13.

1. Amós combate la opresión de los pobres. 2. Porvenir de los que oprimen a los pobres. 3. Injusticia cometidas contra los trabajadores.

III. El aspecto moral de la justicia social. 14-15.

1. Esperanza del pueblo si se vuelve a Dios. 2. La bondad y la justicia come medio atrayente del poder de Dios.

IV. El aspecto espiritual de la justicia social. 21-24.

1. La religión y la vida deben ir juntas. La hipocresía condenada. 2. La religión y la justicia tienen que ir juntas para que sean aceptadas por Dios.

APLICACION

Amós pastor humilde nos enseña que la religión, las peregrinaciones y los sacrificios son buenos pero que nada significan y que carecen de valor para Dios cuando no van acompañados de una vida recta. El profeta proclama la justicia de Dios, y ataca fuertemente el maltrato a que eran sometidos los pobres. Nos enseña que la justicia que un Dios justo reclama es aquella que se manifiesta en buenas relaciones entre los hombres.

Lección para el 25 de mayo de 1947

Tema: La Caída del Reino del Norte. (Lección de Temperancia.) 2° Reyes 17:5-12, 22-23; Isaías 28:1-4.

Lectura Devocional: Salmo 1.

Texto Aureo: Porque Jehová conoce el camino de los justos; mas la senda de los malos perecerá. Salmo 1:6.

Fecha: 721 A. de C.

Lugar: El territorio de las 10 tribus, especialmente Samaria.

INTRODUCCION

La lección de hoy nos revela la terminación de una época en la historia del pueblo de Israel en la cual la corrupción de un pueblo lo lleva irresistiblemente a la ruina y a la destrucción. Las tribus del norte fueron sordas a las amonestaciones de los profetas que trataron en vano de llevarlas por el buen camino y se corrompieron haciendo vida común con sus pueblos vecinos compartiendo con ellos sus cultos y sus pecados, que eran abominación a Dios.

BOSQUEJO

I. Samaria conquistada. 2° Reyes 17:5-6.

1. Asiria conquista a Samaria después de 3 años de asedio. 2. Transportación del pueblo de Israel a Asiria.

II. Porque fué conquistado Israel. 2° Reyes 7:-12, 22-23.

1. El pueblo de Dios se entregó a la idolatría. 2. El pueblo no escuchó las amonestaciones de los profetas de Dios. 3. El pueblo siguió el mal ejemplo trazádole por su rey Jeroboam.

III. El ay sobre el vino. Isaías 28: 1-4.

1. Una de las causas de la caída del pueblo de Israel fué el entregarse a la embriaguez. 2. Isaías condena el uso de las bebidas alcohólicas por su efecto desmoralizador que produce en los hombres y en los pueblos.

APLICACION

1. No es posible desligar la vida moral de la vida religiosa, una es el complemento de la otra, ya que la moral no es otra cosa que la aplicación de la religión. No puede haber una moralidad estable y saludable aparte de la fe religiosa. 2. La mejor y más agradable manera de adorar a Dios es mediante las buenas relaciones de los hombres. 3. El Señor se complace más con corazón "contrito y humillado que con una adoración vacía."

(Viene de la página 6)

La Iglesia puede servir como un ejemplo obvio. Es muy claro que no podría vivir y prosperar sin la participación plena de Dios en ella. La adoración pública aspira a mantener a los feligreses conscientes y dedicados ante la presencia de Dios. Solamente así la iglesia puede ser una institución divina. Así también en el hogar.

Una vida sinceramente religiosa es requisito indispensable para lograr la felicidad de un hogar. El carácter de una institución se determina por la calidad de vida de los miembros que la integran. Sin religión, el hogar será una institución secular, produciendo generaciones secularizadas. Por eso cuando la iglesia insiste en la necesidad de que el cultivo de la vida religiosa profunda se fomente bajo cualquier circunstancia, está luchando por la creación de las únicas condiciones ambientales bajo las cuales puede desarrollarse una personalidad cristiana vigorosa, que es el propósito principal de nuestra religión.

(Viene de la página 19)

corrompido; sus miserias económicas y sociales; su Nerón repulsivo; el incendio de la ciudad descrito en un capítulo magnífico, la acusación contra los cristianos, y el martirio consiguiente, sufrido también por Pedro y por Pablo. En el beso de paz que se dan el apóstol de los judíos y el apóstol de los gentiles, y en la marcha de ambos hacia la muerte, se unen los caminos. Todos son Uno en Cristo y Cristo es Uno en todos. El Mesías ha triunfado. Y termina el libro, con las siguientes palabras, que Sholem Asch pone en boca de uno de sus personajes: "He aquí que Roma se lanzó contra Jerusalén con la espada, y Jerusalén se lanzó contra Roma con el espíritu. ¡La espada venció un momento, pero el espíritu vence para siempre!" (Tomado de "El Predicador Evangélico".)

LIBROS

SHOLEM ASCH: **EL APOSTOL.** México, 1945. (Impreso en Buenos Aires.) Editorial Hermes, 878 págs.

Siete semanas después de la crucifixión de Jesús, se inicia **El Apóstol.** Es evidente que Sholem Asch ha deseado completar un ciclo con estas dos novelas.

Ya en **El Nazareno,** el autor manifiesta el propósito de aclarar el malentendido entre judíos y cristianos, respecto a la figura del Mesías, abordando varios aspectos de la controversia. En **El Apóstol,** esta finalidad se cumple.

La novela que, como en el caso anterior, tiene más elementos de biografía que de novela, relata la vida de Pablo de Tarso, ciñéndose fielmente al libro de los Hechos de los Apóstoles, y a las propias referencias que Pablo hace en sus cartas, sobre su vida y padecimientos. Se divide en tres partes, que veremos brevemente:

En la primera, relata el nacimiento de las congregaciones cristianas, en Jesrusalén, y dentro del seno del judaísmo. Surgen así los mesianitas. Se acepta a Cristo, el Mesías, pero dentro de la Ley de Moisés. Esta primera parte nos habla de Saulo de Tarso, que es persona bien distinta a Pablo de Tarso, como lo recalca el autor. Capítulo por capítulo, en un notable estudio psicológico, Sholem Asch nos hace comprender quién era Saulo, y el abismo que lo separara del Pablo que conocemos después. Si bien en las páginas subsiguientes, el estudio analítico que el autor hace del protagonista, llega a cautivarnos, alcanza su mayor fuerza en esta primera parte del libro. El capítulo referente a la conversión de Saulo, toma relieves destacados en el conjunto de la obra.

La segunda parte, la más extensa, refiere el proceso espiritual de Pablo hasta su entrada definitiva en la congregación cristiana. Luego se suceden sus viajes, su predicación y sus incontables sufrimientos, con narraciones minuciosas y crudas, que nos permiten comprender la obra gigantesca del apóstol, el nacimiento de la Iglesia Cristiana, las controversias con los judaizantes; los esfuerzos de Pablo para evitarlas; su viaje a Jerusalén, su condena, su apelación al César y su viaje a Roma. Esta parte es la mejor lograda de toda la obra. El autor se propone colocar ante los ojos del lector las condiciones del mundo antiguo y lo logra. Es imposible evitar el pensamiento de la grandiosidad de la obra de Pablo, y de la fuerza que había en la semilla del Mesías, para renovar aquel mundo caduco y corrompido.

Vuelven a encontrarse los pasajes realistas y dramáticos: la locura de Calígula y sus pretensiones de divinidad; Corinto, con sus grandezas mercantiles y sus perversas condiciones ed vida; la corrupción moral e intelectual de los grandes centros de cultura, etc. Pasajes como aquel que nos pinta "al pequeño judío, sucio y maltrecho", parado frente a la imponente estatua de Palas Atenea, y errando por los caminos de la Hélade, portador de la buena nueva, revisten un particular atractivo. Así mismo, la forma en que se van gestando las cartas del apóstol, tiene el valor de hacernos comprender mejor, el contenido de las mismas.

La tercera y última parte, breve, transcurre en Roma. Por sus páginas desfila la vida en la capital del mundo antiguo. Sus vicios y degradaciones; su intelectualismo

(Sigue en la página 18, al pié.)

SEMINARIO EVANGELICO DE P. R.

Parada 38¼ Hato Rey, P. R.

Curso Teológico de tres años para estudiantes regulares

Cursillo Especial para veteranos y otros estudiantes con experiencia pastoral

Para información:

Dr. Florencio Sáez, Sec. de la Facultad
Apt. 426, Río Piedras.

ULTIMOS LIBROS

Flores Místicas. Vicenta Ch. de Villaronga $0.50
En la Montaña del Maestro. Novela. Daniel P. Monti 0.75
"La Juventud Frente al Amor y El Matrimonio." F. E. Estrello 0.35
Sobre Alas de Aguilas. (Novela) A. E. Southen 1.00
Los Salmos en la Vida Moderna. R. H. Walker 0.75
Páginas de Una Vida. Biografía. Alfredo J. Capó 0.60
La Fuerza de la No-Violencia. R. B. Gregg 0.75
Pan y Estrellas (en piel) J. P. Howard 1.45

Pagamos el franqueo. Servimos pedidos a la isla y al extranjero.

LIBRERIA: PUERTO RICO EVANGELICO
Apt. 1707. Tel. 723. Comercio 89 altos, Ponce.

Seer-suckers!!

de

Haspel Bros.

$19.50

Precio continental

CABRER

San Juan—Ponce—Río Piedras

25 de mayo de 1947

❀

PUERTO RICO ENCANTADO

Como piedra de esmeralda
Incrustada entre dos mares,
Que la arrullan los cantares
De sus olas en vaivén,
Entre encajes de oro y gualda
Que matizan su hermosura
Se levanta con dulzura
Esta isla del Edén.

En el joyel del Caribe
Es la piedra más preciosa,
Que se antoja codiciosa
Por su intrínseco valer.
La palabra no describe
Su portentosa hermosura
Que constriñe con locura
Celosamente tener.

De tus cimas escarpadas
Se contemplan dos titanes
Que rugientes cual volcanes
Se disputan tu beldad.
Por tus vías serpenteadas
Que entrelazan tus poblados
Se contemplan los sembrados
En pujante majestad.

Por la noche, cual estrellas
Que en el firmamento alumbran
Tus ciudades nos deslumbran
Con purpúreo resplandor
Y entre tantas cosas bellas
En este país de encanto,
Se escucha el más tierno canto
De un pueblo trabajador.

Eres Puerto Rico lindo
Una tierra del ensueño;
Por los siglos ser tu dueño
Dos mares lo intentarán.
Los cielos en rosa y guindo
Testigos habrán de ser,
Si en los siglos al correr
Al fin te conquistarán.

Ya que Dios te dió hermosura
A otras tierras negadas,
Que desciendan a cascadas
Bendiciones a raudal.
Y que cantando natura
Sinfonías clamorosas
Engalanen más tus rosas
Puerto Rico sin igual.

Eleazar Guerra.
San Juan, Puerto Rico.
15 de abril de 1947.

Estudio Fotográfico Castro

★

"El ESTUDIO de los NIÑOS"
Fotografías en Bellos Colores

★

Ponce de León 1453, Pda. 21.

Teléfono 2-5477 — Santurce, Puerto Rico

EL APOSENTO ALTO

Presta Muchos Servicios

Evangelismo — Consuelo — Crecimiento Espiritual — Compañerismo

---

"Una ocupada mañana de domingo, el centinela de turno en la entrada del aeródromo me detuvo para decirme: "Capellán, aquí está un japonés que desea entrevistarse con un capellán protestante. ¿Qué debo hacer?"

"Avancé por el campo de aviación para encontrarme con un japonés de mediana edad, quién nerviosamente hojeaba un ejemplar de **El Aposento Alto.** No me imaginaba donde podía haberlo conseguido—quizás en el morral de algún soldado americano. Me explicó como se las había entendido para leerlo, usando el inglés que había aprendido en la escuela y ayudándose con un diccionario de inglés y japonés. Un procedimiento bastante difícil. Me dijo: "Señor, ¿puede usted hablarme acerca de su Cristo?"

Un Capellán del Ejército.

* * *

"La Srta. Wallace me envió un ejemplar de **El Aposento Alto.** Me agrada muchísimo su lectura. Es como una linterna fulgurante que alumbra mis pasos por el buen camino que ha de conducirme a la vida eterna. Acostumbro leerlo tan pronto como me levanto de la cama y luego en nuestras devociones matutinas. Muchos pacientes aquí se han convertido y se alegran cuando oyen las palabras del **Aposento Alto,** según se las voy traduciendo. He logrado una gran influencia, mucha seguridad y bastante consuelo con este libro."

"Un Ministro Nativo en la Colonia de Leprosos en China.

* * *

La edición correspondiente al trimestre de Julio, Agosto, Setiembre está lista para la distribución. Ordene hoy. Diez o más ejemplares a una misma dirección, 5 centavos cada uno, franqueo pagado. Sobres para enviarse, 100 por $1.00. Suscripciones anuales, 30 centavos; franqueo pagado; cuatro años a una dirección, $1.00. 1 ejemplar, 10 centavos. Envíe sus pedidos a:

THE UPPER ROOM
Nashville 4, Tennessee, Estados Unidos de América.

EDITORIAL

10,000 SUSCRITORES

Al publicar la edición correspondiente al 25 de julio de 1947 esta revista iniciará su trigésimosexto año de vida. Fundada el 10 de julio de 1912, se ha publicado sin interrupción. Sus páginas a través de esos años han recogido la historia de la obra evangélica en Puerto Rico así como los ecos de nuestros hermanos en los otros países de América. Miles de hogares en todo el continente, año tras año, han seguido muy de cerca el desarrollo de las instituciones evangélicas, el surgimiento del liderato nativo, las enérgicas campañas de renovación social, la estructuración de una auténtica conciencia cristiana, mediante la información honrada e imparcial que siempre ha aparecido en las columnas de Puerto Rico Evangélico.

Celebrando la fecha de aniversario publicaremos una edición especial en la que incluiremos todas las secciones permanentes además de interesantes colaboraciones solicitadas. Queremos comenzar el trigésimosexto año presentando algunas nuevas secciones de mucho interés para todos los lectores. El mismo espíritu de servicio espontáneo nos seguirá inspirando. Una vez más solicitamos la crítica cristiana que impulsa al mejoramiento y al progreso. Esperamos que los amigos de esta revista recuerden que todo el personal de Puerto Rico Evangélico también se esfuerza y se sacrifica para que esta publicación siga adelante cumpliendo su misión cristiana de despertar conciencias y fortalecer voluntades. Queremos recibir las sugestiones de los lectores. No solamente en lo que concierne a nosotros, sino también en torno a los distintos aspectos de la obra evangélica y de la vida puertorriqueña. En la sección "Cartas del Lector" publicaremos las opiniones, ideas, puntos de vista y comentarios que los lectores envíen. Porque queremos que en la publicación y redacción de Puerto Rico Evangélico, respondiendo a nuestras normas democráticas, todos sus amigos participen adecuadamente.

Pero vamos más allá. En la misma forma que hemos solicitado la crítica, recabamos la participación de cada lector, de cada suscritor, de cada amigo, de cada persona e institución, en una intensa y vigorosa cruzada por Puerto Rico Evangélico. Una cruzada que aspira a dotar a la revista con 10,000 suscritores permanentes. Una cruzada que se dispone a hacer de cada ejemplar un instrumento dinámico de evangelización.

El blanco que hemos señalado no está tan lejano ni lograrlo es imposible. Podrá ser difícil, característica de todo lo cristiano. En la cruzada por 10,000 suscritores no queremos derrotistas ni desertores. Tocamos al corazón de aquellos que gustan de las empresas arriesgadas y prometedoras. Llamamos a nuestro lado a todos los cristianos que conocen la obra realizada por Puerto Rico Evangélico en el pasado y que tienen fe en el porvenir de esta empresa, porvenir que empieza ahora mismo. A todos nuestros hermanos en la fe y en la patria, quienes se preocupan por el hogar puertorriqueño y quieren ayudarlo a través de esta revista, a ellos nuestra invitación para unirse en la búsqueda de nuevos suscritores, que llegarán para quedarse con nosotros.

En la organización de la cruzada por 10,000 suscritores necesitamos con nosotros a las Damas Evangélicas, la Asociación Insular de Caballeros Evangélicos, la Asociación de Iglesias Evangélicas, las organizaciones regionales e insulares de la Juventud Evangélica, la Federación de Colegiales Cristianos, el Instituto Politécnico, el Hospital Presbiteriano, la Academia Bautista, el Colegio Robinson, la Academia Presbiteriana de Lajas, el Hospital Ryder Memorial, el Seminario Evangélico; instituciones y organizaciones a las cuales podemos y queremos servir con más eficiencia mediante el aumento de nuestra circulación. Cuánto mayor sea el número de suscritores a Puerto Rico Evangélico, mayor será la publicidad así como la información que recibirán estas instituciones. El pueblo tendrá más conocimiento de la noble obra realizada por todas en beneficio de nuestro país.

Luchando activamente por esta cruzada de 10,000 suscritores están muchos pastores en campos y poblaciones de Puerto Rico y en otros lugares de América. Más de cien agentes y corresponsales entre los laicos en las distintas congregaciones evangélicas se esfuerzan por intensificar la circulación de su revista.

Si todos los que apreciamos la labor de Puerto Rico Evangélico nos empeñamos sinceramente en lograr el ideal de esta cruzada, pronto nuestra revista estará en miles de hogares donde podrá hacer la labor de evangelización que tanto necesitamos.

Es deber de cada evangélico unirse a esta cruzada. Unirse ahora, asignándose una cuota de suscritores. Saliendo tan pronto lea este editorial a conseguir el próximo suscritor de Puerto Rico Evangélico. Ese será uno de los 10,000.

Jorge H. Cintrón

PUERTO RICO EVANGELICO

DIRECTOR
Jorge N. Cintrón

ADMINISTRADOR
Israel Bracer.

Pres. Junta de Publicación:
Dr. Florencio Sáez.

Redactores: Samuel J. Vélez, Joaquín Vargas, Antonio Luciano, José D. Camacho, Julia Torres, V. Colón Bonet, S. Santiago Alvarado, N. Briones Cruz.

Colaboradores: Angel Archilla Cabrera, Abelardo M. Díaz Morales, M. E. Martínez, Hipólito Cotto Reyes, Angel M. Mergal, Florencio Sáez, Domingo Marrero Navarro, G. Cotto Thorner, CarlosE. Curet, Alberto Rembao, A. Pereira Alves, Oscar Rodríguez, Carmelo Alvarez, Gilberto Robles, Aracelio Cardona, José L. Delgado, J. L. Santiago Cabrera, J. Espada Marrero, P. F. Velázquez, B. Angulo, Rogelio Archilla, Juan B. Huyke, A. Díaz Alfaro, J. M. Amaro, Miguel Limardo, W. F. Santiago, José David Rodríguez, M. A. Valentine, J. Díaz Acosta, José Vilar, M. A. Péllicier, L. Rosario Nieves, T. Rosario Ramos, G. Candelas.

Puerto Rico Evangélico es el órgano oficial de las denominaciones evangélicas: Bautista, Discípulos de Cristo, Metodista, Presbiteriana, Evangélica Unida de P. R. Se publica quincenalmente en los Talleres Puerto Rico Evangélico Inc. Admitido como correspondencia de segunda clase en las oficinas del correo de Ponce, P. R., el día 10 de julio de 1912, de acuerdo con la ley del 8 de marzo de 1879. Acogido a la tarifa especial de franqueo provista en la sección 1108 de la ley 8 de octubre de 1917. Afiliado a la Asociación de Iglesias Evangélicas de P. R.

Precio de Suscripción: Dentro de la Unión Postal, $1.50 al año. En los demás países, $2.00 al año. Pago Adelantado.

Toda la correspondencia será dirigida a "Puerto Rico Evangélico, Inc." Apartado 1707, Ponce, P. R.

Oficinas de la Dirección, Administración y Talleres Tipográficos radicadas en el edificio Puerto Rico Evangélico, calle Comercio 89, en la ciudad de Ponce, P. R. Teléfono Núm. 723.

Año XXXV. Número 22

25 de mayo de 1947.

Conferencia de Jóvenes Evangélicos

(Bajo los auspicios de la Asociación de Iglesias Evangélicas de P. R.)

13 de mayo de 1947.

Muy amados en el Señor:

Os saludamos en el nombre de Aquel a cuya causa servimos, y os exhortamos a que prosigáis adelante hasta que el Reino de Cristo venga a ser el Reino de todas las personas.

En la gran tarea que tenemos por delante, necesitamos de todos los recursos disponibles. Entre esos recursos contamos con el entusiasmo e ímpetu de nuestra juventud. Y toca a las iglesias evangélicas poner frente a ellos los estímulos necesarios de modo que la respuesta no se haga esperar.

Al efecto, estamos convocando a los jóvenes de nuestras iglesias para la Gran Conferencia de Jóvenes Evangélicos que vamos a celebrar en McLean, Bayamón, P. R. durante los días 16 al 21 de junio de 1947. En esta Conferencia, además de ofrecer una serie de cursos relacionados con el trabajo que nuestra Iglesia realiza, trataremos de ofrecer también aquel ambiente de inspiración que nuestra juventud necesita. Allí los jóvenes tendrán la oportunidad de ponerse en contacto con el Joven de Nazaret a la vez que con jóvenes procedentes de otras iglesias. En el cultivo de ambas comuniones descubrirán en sí mismos aquellas potencias que bien usadas habrán de apresurar el advenimiento del Reino de nuestro Señor.

Por eso, suplicamos encarecidamente nos den la mano. ¿Cómo? En primer lugar, orando con su Iglesia por el éxito de nuestra Conferencia. En segundo lugar, leyendo con detenimiento la información que se ha publicado en "Puerto Rico Evangélico." En tercer lugar, hablando con los jóvenes de su Iglesia en torno de este gran acontecimiento e interesándoles para que asistan en romería santa a la Décimoctava Conferencia de Jóvenes Evangélicos.

Recuerde que esta es la obra de todos. Esto tiene una relación muy estrecha con la Iglesia del mañana. La Iglesia del mañana empieza ahora mismo. Y esa Iglesia está "a la vuelta de la esquina", muy cerca de usted y de todos nosotros. A ese fin, estamos usted y todos nosotros despertando en niños, jóvenes y adultos una conciencia profundamente religiosa.

Siendo ello así, no dudamos de que usted habrá de estar con nosotros en el servicio que le debemos a nuestra juventud.

Con bendiciones para usted y su Iglesia, nos es grato permanecer,

Muy fraternalmente,

Gilberto Robles, Director.
V. I. González, Administrador.

Cartas del Lector
P. R. E.
Ponce, P. R.

* * *

Sugiere una nueva sección

Mi estimado compañero:

Permítame que le felicite cordialmente por su nombramiento para ser director de nuestra amada revista, P.R.E. A la vez le expreso mi gratitud por haberme colocado entre sus colaboradores.

P. R. E. nos une afectuosamente con nuestra obra evangélica allá y con nuestra islita inolvidable. P. R. E. es parte de nuestra familia. Lo esperamos quincenalmente con espectación y lo leemos con deleite.

Tuve el privilegio de servir, por algún tiempo, en su dirección y sé de las responsabilidades que esta obra lleva sobre usted. Oro al Señor para que lo ilumine y le dirija en este tan importante ministerio de la palabra escrita.

¿Me permite usted una sugestión? ¿Por que no tener en PRE una sección de sermones evangelísticos? Sabe usted que el púlpito es el centro de nuestra obra y que tenemos brillantes predicadores en Puerto Rico. ¿Por que no escribir y publicar sus sermones en PRE y así la obra de nuestros predicadores sería más extensa y de beneficio espiritual para un mayor número de evangélicos y no evangélicos?

Cordialmente suyo,

Hipólito Cotto Reyes.
Nueva York.

* * *

Ruega por nosotros

"However late my congratulation, but I wish you the best of success in your directorship of the P. R. E., and ask that God bless you abundantly."

Siempre a sus órdenes,

Juanita Z. de González,
Bayamón.

Citas y Datos

Mayordomía en Una Iglesia en Hollywood

Hollywood, Calif.—La Primera Iglesia Metodista aquí, cuyo pastor lo es el Dr. Glenn Randall Phillips, está usando todas las sugestiones que recibe de las Juntas de su denominación para la promoción y el cultivo de la mayordomía. La Junta de Actividades Laicas ha ofrecido numerosas ayudas que han sido incluídas en el siguiente programa de acción:

(1) Doce sermones que recojan los temas del calendario eclesiástico desde Año Nuevo hasta Semana Santa, (2) Oradores laicos todos los domingos, (3) Distribución semanal de panfletos sobre mayordomía, (4) Publicación de artículos sobre el cultivo de la mayordomía, en el boletín semanal. (5) Estudios bíblicos y programas de adoración en torno a la mayordomía auspiciados por las sociedades de damas, (6) Literatura de la Escuela Bíblica acentuando el tema de la mayordomía, (7) Uso de la radio y películas entre los jóvenes y en las reuniones de las familias el miércoles por la noche. (M. I.)

* * *

Las Iglesias Evangélicas Ayudan a los Países Devastados por la Guerra

6,299,232 libras de alimentos, ropas y otros efectos fueron enviadas a los distintos países que hoy sufren hambre a consecuencia de la guerra, procedentes de las iglesias evangélicas de Estados Unidos durante el año 1946. Estos envíos se hicieron a través de la Agencia de Servicio Mundial de las Iglesias. Un informe reciente señala la contribución de las diferentes denominaciones evangélicas: Iglesia de los Hermanos, 884,611 libras;Metodista, 557,519; Presbiteriana (U. S. A.) 288,007; Bautistas del Norte, 284,094; Evangélica y Reformada 262,292; Congregacional Cristiana 202,146; Episcopal Protestante 188,-885; Bautistas del Sur 181,920. Otras denominaciones participaron con más pequeñas cantidades. (M. I.)

* * *

Los Bautistas del Norte de EE. UU., inician "Cruzada Por Cristo."

Las iglesias bautistas del Norte de los EE. UU., han iniciado un programa de avance evangelístico similar al de la Iglesia Metodista tanto en nombre como en alcances y propósitos.

Se ha trazado un agresivo plan de cinco años que incluye evangelismo, misiones mundiales, mayordomía, educación religiosa, acción social cristiana. La primera etapa corresponde al Evangelismo y ha sido iniciada desde los comienzos de mayo en Atlantic City. (M. I.)

* * *

Jorge P. Howard describe el régimen de Perón en Argentina

El Dr. Jorge P. Howard, ministro y escritor, nacido en Argentina describe el régimen de Perón en un artículo intitulado "Argentina Totalitaria", en la edición del "Christian Century" correspondiente al 27 de enero, como "nacionalista, militarista y Católico-Romano."

Cuando se nombró un nuevo cardenal para Argentina el año pasado, informa el Dr. Howard, el Ministro de la Guerra del régimen de Perón envió un cable al Papa Pío XII en los siguientes términos: "Humildemente postrados ante su Santidad, en nombre del Ejército argentino, nosotros expresamos nuestro profundo regocijo por el reciente nombramiento. Imploramos su bendición apostólica y besamos los pies de su Santidad."

(Converted Catholic.)

* * *

"La Liga Electoral Católica en Brasil

A los católicos del Brazil les ha sido prohibido por el Cardenal Mota y sus obispos prestar cooperación alguna en la construcción de "sinagogas, mezquitas, templos protestantes, templos espiritistas. También se les ha prohibido cooperar en proyectos de bienestar público auspiciados por cualquiera de esas instituciones. Así lo informa el Christian Century del 22 de enero. Los sacerdotes han recibido instrucciones de organizar en cada parroquia un capítulo de la "Liga Electoral Católica."

(The Converted Catholic.)

El amor siempre se considera deudor hacia el ser amado.

Muchas veces malogramos los argumentos al perder la paciencia.

Siempre debemos recordar que Dios tiene muchas maneras diferentes para realizar su obra.

QUIEN ES QUIEN

Rdo. Hipólito Cotto Reyes: Ministro de la Primera Iglesia Bautista de Habla Española radicada en 216 Este Calle 116, en Nueva York. Durante varios años fué director de esta revista. Publicamos un sermón suyo, "Factores Básicos del Vivir Triunfante", predicado por la radio recientemente, con el que iniciamos la sección **"Púlpito Evangélico."**

Dr. Eleazar Guerra: Obispo de la Iglesia Metodista en Méjico, quién visitó la isla recientemente en una jira evangelística. Antes de despedirse escribió un poema intitulado: Puerto Rico Encantado, el cual aparece en la portada de este número. Será el predicador visitante de nuestro "Pulpito Evangélico" en el próximo número. El tema de su mensaje será: "El Altar de Dios."

Evangelismo en Marcha: Una sección dedicada exclusivamente a fomentar el cultivo y desarrollo del Evangelismo, redactada por el Rdo. Roberto Navarro, ministro de la Iglesia Bautista de la Playa de Ponce, aparecerá en el próximo número.

....Gráficas Bíblicas: Una interesante sección de narraciones bíblicas en tirillas gráficas, comenzando por el libro de Génesis. El primer capítulo, Adán y Eva usando las citas bíblicas correspondientes a las ilustraciones.

Con los Niños: Una página de nuestra revista dedicada a los niños, redactada por la señora Margaret de Webber aparecerá próximamente.

Noticias del Mundo Religioso: Un servicio de prensa, permanente, que ofrecerá a los lectores las noticias sobre temas religiosos procedentes de todos los lugares del mundo.

Muestras: Toda persona que esté interesada en nuestra cruzada por 10,000 suscritores puede indicarnos la dirección de aquellas personas o instituciones a las cuales les agradaría suscribirse a esta revista. Escríbanos.

30,000 Protestantes de España Víctimas de Franco

Los directores de la Sociedad Bíblica Inglesa y Extranjera, con sede en Londres, están alarmados. En los 62 años que han estado en relaciones con España, nunca habían sido tratados tan drásticamente. Algunos informes que han podido enviarse subrepticiamente fuera del país confirman la noticia: embarques que totalizan 110,000 copias de La Biblia y otras obras religiosas para consumo de la población Protestante de España, fueron confiscados por los agentes de Franco. "Se llevaron esos libros a una fábrica—dijeron los periodistas—y los destruyeron para convertirlos en celulosa, uno de los productos que escasean aquí".

Este incidente se publicó con lujo de detalles en el New York Times en el 1940. Desde entonces España ha lanzado un ataque excepcionalmente intenso contra 30,000 Protestantes, a los que rotula de traidores, comunistas, masones o con cualquier otro epíteto que pueda levantar el resentimiento público contra ellos. Aunque los Protestantes representan menos de la octava parte del uno por ciento de la población en un país de 25 millones de católicos romanos, a los españoles no se les permite olvidar que aún la presencia de unos pocos incrédulos es una amenaza contra el modo de vida de ellos, una amenaza que debe ser liquidada.

Personas que han sido testigos oculares y cartas que han burlado la censura nos cuentan la historia de barbarie respecto a cómo el General Franco ha revivido la persecución religiosa en sus formas más depravadas. Durante los próximos meses veremos la lucha por subsistir que sostendrán los pocos Protestantes españoles que quedan todavía.

En Barcelona, se interrumpió un servicio Protestante y el ministro fué conducido a la cárcel. Mientras un joven Protestante de Vigo cumplía su servicio obligatorio en el ejército, fué sentenciado a diez meses de cárcel por negarse a participar en una misa católica. De Madrid y Granada informan que a las familias Protestantes se les deja cesantes en el trabajo y no se les da ayuda de emergencia porque son incrédulos.

Recientemente, un grupo de Ministros Protestantes españoles apeló al mundo exterior en demanda de ayuda para obtener los derechos humanos fundamentales. En su súplica, según lo informaba Prensa Asociada, referían cómo se les impedía construir escuelas Protestantes y cómo a los niños Protestantes se les obligaba a ir a las escuelas católicas. Se les niega el derecho a imprimir o distribuir libros Protestantes. La ley española requiere que los Protestantes se casen por lo católico, aun cuando hayan dejado de ser católicos desde hace mucho tiempo. "Católico una vez, católico siempre" es la actitud que se asume respecto a los conversos.

Los Protestantes no gozan de igualdad de derechos en cuanto a obtener puestos en el gobierno. En el ejército o en las instituciones públicas no se respeta la fe que profesan. Al enterrar sus muertos en un cementerio civil no pueden valerse de los servicios de un Ministro Protestante. Si una comunidad no tiene un cementerio civil, no hay garantías para que los no católicos reciban un entierro decente.

Debido a que la Iglesia Católica en España respalda decididamente a los Falangistas, ha surgido un gran resentimiento contra la jerarquía española. Este resentimiento no va dirigido contra la religión católica, sino contra el partido político de los hombres que dirigen la iglesia en España.

Tanto los católicos como los no católicos, así en España como en el extranjero alegan despectivamente el hecho de que la iglesia está muy ligada a este gobierno que suprime todas las libertades religiosas de los no católicos.

"Mi corazón sufre por la necesidad de una reforma de la Iglesia aquí en España", le dijo el Padre Pedro, un cura católico, a Ted Allen, del periódico PM, de New York, quien estuvo en España recientemente. "Tenemos algunas malas personas que dirigen nuestra iglesia. Estas reformas no se necesitan en América o Inglaterra, pero se necesitan aquí. Me gustaría sugerirle que las iglesias católicas de Estados Unidos e Inglaterra envíen una delegación para que investigue las condiciones."

Sentimiento similares fueron expresados por el Dr. Luis Quintanilla, veterano diplomático de México, quien en el 1945 dijo: "Nací católico, esta es la religión de mi familia y la de la mayoría de mis antecesores. Tengo el más alto respeto por la religión católica." El Dr. Quintanilla explicó entonces que le enfurecía que un criminal de guerra como Franco se llame a sí mismo un defensor de la fe católica. Dijo que cuando la gente denuncia el fascismo en España no está atacando la religión. "Por el contrario, declaró, el denunciar la Falange y todo lo que ésta defiende aumenta la pureza de la fe católica. Negar esto, sería equivalente a alegar que el catolicismo está intrincadamente unido al fascismo."

Los extranjeros que formulan preguntas a los falangistas españoles sobre la libertad religiosa en el país, reciben por lo general la misma contestación: "Tenemos la Carta de Derechos de 1945 que permite a todas las iglesias ofrecer servicios a sus seguidores."

Aunque el documento en cuestión existe, en la práctica los Protestantes en España son una minoría despreciada, que siguen su fe bajo las condiciones que se les fijan y con el temor inminente de sufrir venganzas físicas y económicas.

Por ejemplo: una de las cláusulas en la Carta de Derechos permite los servicios Protestantes "siempre que se celebren dentro del edificio y sin manifestación pública." Como resultado de esto, los Protestantes celebran su culto en sitios no conspicuos y en edificios que no muestren ninguna señal corriente de ser casas para celebrar cultos religiosos. Cualquier señal que haga evidente que esa casa es una iglesia para los Protestantes orar, constituiría, dicen los falangistas, una amenaza para corromper a los creyentes, lo que equivale a un "escándalo público."

Ni aun cuando los Protestantes predican en silencio, existen garantías de que están libres de ser intervenidos. Durante los servicios de Navidad en una población, la policía local rodeó el edificio y ultrajó a los creyentes que allí había. "La iglesia ha permanecido cerrada desde entonces", escribe un testigo que presenció el incidente.

La congregación, sin embargo, fué más afortunada que los Protestantes de otro pueblo vecino. Un buen número de ésta fué arrojado del culto y llevada a la cárcel. Mantuvieron al Ministro incomunicado y estuvo así

tanto tiempo que su salud quedó arruinada.

La hermana María, una fiel Protestante, visitó una comunidad para predicar el Evangelio. Un policía la vió cuando penetró en la casa donde se iban a celebrar los servicios. Entró luego, y al encontrarla predicando la derribó al suelo de un golpe y la arrastró hasta el Cuartel de Policía. El jefe la abofeteó varias veces y la encerró durante varios días. Cuando se celebró el juicio no se prestó atención a sus declaraciones y tuvo que pagar una multa de 300 pesetas.

La imposición de multas es uno de los medios favoritos para sofocar a los pocos Protestantes que quedan en España. En una municipalidad, la policía allanó distintas veces una casa privada que se utilizaba para obrar. Los congregados fueron despojados de miles de pesetas en forma de multas. Por último, la casa fué cerrada y fijaron el siguiente aviso en la puerta: **Cerrada por Celebrar Servicios Protestantes.**

Las cartas que escriben los Protestantes españoles reflejan invariablemente la tiranía bajo la cual practican la religión. En una de éstas se lee: "...Nuestra labor evangélica continúa a pesar de la mucha oposición de los Falangistas. Sistemáticamente nos espían. Después de cada servicio cada uno de los asistentes recibe una visita personal y se le informa sobre las horrendas cosas que pueden sucederle a él o a su familia."

Algunos de los más celosos inquisidores no se contentan meramente con sofocar los servicios Protestantes. Desearían convertir a los "herejes" al catolicismo, valiéndose de la fuerza bruta si fuese necesario.

Por ejemplo: en Madrid, recientemente, pasaba una procesión católica y un Protestante que observaba no dobló la rodilla en señal de reverencia. Lo azotaron y lo obligaron a ponerse de rodillas. Después de pasar varios días en la cárcel le dijeron que tenía que pagar 500 pesetas por "alterar el orden y la paz en la calle." Era una multa enorme que arruinó económicamente al Protestante. (En España el agricultor promedio gana 1000 pesetas al año).

Este incidente ocurrió poco después de haberse convertido en Ley la Carta de Derechos.

En Barcelona, una manicurista católica le relató a Abel Plenn, autor de "The Wind in the Olive Trees" y hasta

(Sigue en la página 17, Col. 1)

Eficiencia Espiritual

El Caro Costo de los Agravios

Por Roy L. Smith

Un laborioso miembro de la Iglesia que había dedicado mucho de su tiempo a numerosas responsabilidades conexionales, era al mismo tiempo exageradamente sensible. Nadie dudaba de sus aptitudes, pero todos sus amigos conocían bien su defecto, y evitaban con toda la precaución posible de ofenderle.

Pero un día ocurrió lo inevitable. Su nombre no fué incluído, posiblemente por olvido, en una lista y, aunque se le dieron explicaciones, y se ofrecieron excusas con la mayor sinceridad, nada pudo sanar la herida.

Siguió asistiendo unos cuantos domingos a los servicios de la Iglesia, pero rehusó asumir sus responsabilidades de costumbre. Poco después escribió al pastor una carta renunciando sus cargos oficiales y desde hace dos años, este laico ha estado ausente de todas las reuniones conexionales que ha celebrado la Iglesia.

Hace poco fué visitado por un miembro que presentaba la Cruzada Por-Cristo. No había acabado de sentarse su visitante cuando comenzó la relación del viejo agravio. En ese tiempo había acumulado, rencor, ruindad y resentimientos de los más corrosivos.

El cavilar sobre viejos agravios da por resultado el espíritu acre de quienes han perdido toda su dulzura y paz.

Concédase que la ofensa fué humillante. Aceptemos aún más que se cometió una verdadera injusticia. Ahora quedará por admitir que el perjuicio que el ofensor hizo al ofendido, fué mucho menor que el que éste se hizo a sí mismo durante los dos años de estar dándole calor al resentimiento.

Un anciano de color dijo cierta vez, "La carga que llevamos sobre los hombros nunca pesa más que una pluma", y en esa simple observación expresó el concepto del caro costo del resentimiento.

El sensible laico de nuestra historia ha sufrido severamente. Su dolor no ha sido imaginario, es muy real. No ha gozado de un día feliz desde que ocurrió el incidente. Pero la causa de su desdicha radica en íl mismo. Está sufriendo de una auto-contaminación aplicada por él mismo a su alma.

Eso es lo que el agravio nos da. Envenena toda la vida espiritual y le quita todo el gozo de nuestros días.

Quien no posee habilidad para vencer sus sentimientos es como el hombre que no puede expulsar el veneno que le está infectando el fluir de su sangre.

Las personas sensibles viven expuestas al peligro en tales situaciones. Los agravios y las conmociones de la vida los hieren muy gravemente y encuentran difícil olvidar las ofensas.

En caso de que se posesione de usted el recuerdo de un resentimiento, ningún proceso para borrarlo será demasiado difícil para ser probado, porque el precio de guardar un rencor es siempre excesivo.

Una piadosa mujer que ha alcanzado gran madurez espiritual expresó su secreto no mucho tiempo ha. "Si noto que abrigo algún agravio contra alguien", dijo, "hago el propósito de orar por esa persona hasta que he vencido mi encono. Es a veces necesario molestarme para demostrarle mi bondad, pero lo cumplo por el bien de mi propia alma. Encuentro que es difícil ser rencoroso y resentido hacia alguien después que le he hecho un favor, y realmente es de gran gozo hacerlo cuando la persona ignora el móvil de mi actuación." Jesús designó esto como, "Echar ascuas de fuego sobre su cabeza."

Supongamos que el laico disgustado a quien nos venimos refiriendo en nuestro estudio, se hubiese obligado a sí mismo a demostrar su bondad al enemigo ofensor hace dos años. Se hubiese ahorrado ese tiempo de íntima desdicha e infelicidad.

El sufre por la decepción que el amigo ofensor es en verdad el culpable. El agravio original permanece igual, pero aumentado con los dos años de resentimientos y cuyo peso está rápidamente arruinando su espíritu y convirtiéndole en un anciano áspero, rudo, ruin, y vengativo. ¡Qué tragedia! Y todo pudiérase haberse evitado.

Tradujo, **Juanita M. Aguirre.**

Rep. de "El Evangelista Cubano."

Factores Básicos del Vivir Triunfante

Por el Rdo. H. Cotto Reyes.

"El da esfuerzo al cansado y multiplica las fuerzas al que no tiene ningunas. Los mancebos se fatigan y se cansan, los mozos flaquean y caen. Mas los que esperan en Jehová tendrán nuevas fuerzas; levantarán las alas como águilas; correrán, y no se cansarán; caminarán, y no se fatigarán." Isaías 40:29-31.

Los profetas hebreos nos dejaron mensajes de enseñanza eterna y de aplicación universal. Uno de estos profetas inmortales fué Isaías. Su libro es una joya literaria y se ha dicho que es una Biblia dentro de la Biblia. Es el profeta más citado en el Nuevo Testamento. Ejerció su ministerio profético en Judá durante cuarenta años, desde el año 740 hasta el 701 antes de Cristo. Su biografía es prácticamente la historia de los movimientos religiosos, políticos y sociales de su tiempo. Se mantuvo muy cerca de los negocios públicos de su pueblo y palpó directamente la influencia religiosa y política de los pueblos vecinos sobre Judá. Fué un valiente predicador del Evangelio. Atacó la superficialidad religiosa, la incredulidad, el materialismo, la vanidad, el egoísmo y la injusticia social. Se mantuvo firme creyendo en un Dios todopoderoso, supremo en la naturaleza y en la vida, cuya providencia interviene en los designios de la historia de la humanidad y cuya gloria llena toda la tierra. Dios tiene un plan providencial que el hombre no podrá impedir. Los que, engañados por su orgullo y egoísmo, vayan contra las leyes divinas, fracasarán. Los ídolos son nada. La fe sincera en un Dios verdadero y en su poder omnipotente es el secreto del poder espiritual en la vida. El plan de Dios no puede fracasar. La fe en Dios trae al hombre estabilidad, 7:9, y el que de veras cree no tiene que preocuparse, 28:16. Así predicó Isaías por campos y ciudades, hasta que su pueblo ya no quería oirle.

Un día se retiró temporalmente de la actividad ministerial pública y atrajo a su lado un pequeño grupo de discípulos. En ese sermón de despedida dijo: "Por cuanto este pueblo desprecia las aguas de Siloé, que corren mansamente, por tanto el Señor va

Rdo. Hipólito Cotto Reles.

a hacer subir sobre ellos las aguas del río. Ata el rollo del testimonio y sella la ley entre mis discípulos. Yo aguardaré a Jehová que ha escondido su rostro de la casa de Jacob: sí, le esperaré a El."

La organización de esta pequeña comunidad espiritual, compuesta por Isaías y sus discípulos, fué una cosa nueva en la Historia de la religión. Hasta entonces nadie había soñado en una fraternidad de creyentes disociada de todas las formas nacionales, mantenida sin el ejercicio de los servicios ritualistas y unida por la fe en el mensaje divino solamente. Fué el nacimiento de una nueva era en la religión del Antiguo Testamento. Fué el principio de la concepción de la iglesia. El primer paso en la emancipación de la religión espiritual de las formas políticas de la vida. El profeta continúa ofreciendo a su pueblo los factores básicos del vivir triunfante.

I. **La fuente del poder creativo y restaurador.** "Dios da esfuerzo al cansado y multiplica las fuerzas al que no tiene ningunas." Isaías encontró un mundo cansado, abatido y agotado en sus propias ocupaciones y preocupaciones, y le ofreció la fuerza renovadora y creadora que el experimentaba en su alma. Les trajo un mensaje de creación y restauración espiritual. Siete siglos después Jesucristo traía el mismo mensaje al mismo pueblo, todavía en las mismas condiciones. "Venid a mí los trabajados y cansados y yo os haré descansar." "El que en mí cree tiene vida eterna." Aún el mundo sigue cansado, pero en su mayoría, indiferente a la invitación. A pesar de la larga experiencia en fracasos de los hombres tratando de levantarse sin Dios, todavía no han aprendido la lección de que "si Jehová no edificare la casa, en vano trabajan los que la edifican." En una de las bellas mañanas primaverales de Puerto Rico, entrando a un pueblo vimos un automóvil llevado por la policía. Dentro del automóvil había un joven y una señorita muertos. El joven era un chófer de la localidad, quien había llevado a su novia a la Isla Verde, la había asesinado y él se había suicidado. En el cristal del frente del automóvil había una inscripción, escrita por el mismo chófer, que decía: "Yo vivo mi vida." Allí estaba el símbolo de los que quieren vivir su vida sin Dios.

II. **La tragedia de una juventud extraviada.** "Los mancebos se fatigan y se cansan, los mozos flaquean y caen." El profeta siente una honda inquietud por la juventud de su pueblo que se fatiga en sus placeres, se cansa de sus trabajos, flaquea en sus responsabilidades y cae prematuramente en los tempranos años de la vida. ¿Tiene el mensaje del profeta aplicación a la mayoría de nuestra juventud actual? La gran mayoría de los suicidios y crímenes suceden entre nuestra juventud. Los presidios y los manicomios están llenos de jóvenes. Nunca ha tenido la juventud tanta cultura y tantas posibilidades como ahora. Pero como ha dicho un predicador norteamericano: "nuestra juventud es como un automóvil de catorce caballos de fuerza con el freno de una bicicleta."

Uno de los libros más leídos en América, actualmente, fué escrito por un predicador hebreo de Boston. Dice él, en la introducción, que siendo joven trajo a su maestro, un sabio y venerable Rabbi, una lista de las cosas que el más deseaba en la vida:

(Sigue en la página 18)

Página de Adoración

TECNICAS Y METODOS

III

El creciente interés por el mejoramiento en la técnica de la adoración a que hicimos referencia en nuestro anterior trabajo puede demostrarse entre otras cosas, por:

1° **El número de libros que se ha venido escribiendo sobre ese tema.** La publicación de libros sobre el tema de la adoración no data más allá de la segunda década del actual siglo. El número de libros aumenta cada vez más: libros sobre la adoración en general, sobre música, oraciones y poesías, para ser usados como material de adoración, etc. Del 1910 al 1920 se escriben muy pocos; del 1920 al 1930 aumentan; del 1930 al 1940 se intensifica la publicación, y del 1940, para acá podemos indicar que hay un promedio de 25 a 30 o más libros al año, desde luego, la mayor parte en inglés —sin contar los panfletos. Además en muchas revistas denominacionales aparecen semanal o por lo menos mensualmente interesantes artículos y programas sobre adoración.

2° **El uso progresivo de programas bien preparados** en los que aparecen oraciones y poesías para ser leídas, ya en silencio, ya oralmente, narraciones y apreciación de arte tanto pictórico como musical. Las gentes de nuestras iglesias aman y aprecian esas clases de servicios. Generalmente les impresionan bien y resultan saludables para su vida espiritual.

3° **Las mejoras y reformas que se están haciendo en los templos** para darles a estos apariencia de templo tanto en el exterior como en el interior. En Puerto Rico, desgraciadamente, fuímos a un extremo en la construcción de nuestros templos. Nos hicieron templos sencillos, muchas veces rústicos, y aún más, hasta toscos. La razón para esta falta de arte en la construcción no fué sólo la economía y la escasez de fondos. No, porque con ese mismo dinero más o menos, se pudo dar una forma más artística e inspiradora, más atractiva y bella a nuestros templos en su exterior, y a la vez construir un altar en su frente interior. Hubo otra razón. Tenemos que confesar que nuestros primeros misioneros (sin desviarse de los principios del más puro y ortodoxo Evangelio, claro está) en el aspecto externo nos presentaron la religión en tal forma que fuera lo más distinto posible a la Iglesia que ya existía aquí desde tiempos de España. Así, escogieron cualquier casa—que había sido construída para vivienda o negocios—le quitaron una que otra división, se puso una mesa y púlpito al frente y ahí está nuestro templo, muy sencillo, distinto y en contraste al majestuoso templo católico, con su alta torre y sus adornos interiores y atractivos altares; y nuestros servicios también debían ser bien sencillos, en contraste a la elaborada misa católica. Nuestros primeros misioneros hicieron buena labor, pues ellos fueron los pioneros que pusieron los fundamentos a nuestra obra que cada vez es más fuerte e influyente en Puerto Rico, pero no podemos negar que ellos no se preocuparon por construir edificios impresionantes y bellos, y cuyos interiores inviten a la adoración. Es más, a muchos templos nuestros no les ponían cruz, para diferenciarlos de los católicos. Por eso no debemos sorprendernos ni molestarnos que muchos se asombren de ver que ya en nuestras torres o en nuestros altares se alza la simbólica cruz. Como nosotros, a principio, en Puerto Rico, para casi nada usábamos el símbolo de la cruz, aunque en nuestras prédicas y escritos fuera el tema principal (la cruz de Cristo, desde luego), se nos decía que "ustedes, los protestantes no creen en la cruz". Sé de un caso de un pastor que visitó un hogar rural y vió una cruz que los campesinos tenían desde hacía años, en una tablilla en la sala; airado tiró la cruz por la ventana. El efecto de esta falta de tacto y excesivo celo de aquel compañero, fué muy contrapruducente para su labor en aquella comunidad. Pero gracias a Dios que desde hace dos décadas la apariencia de nuestros templos va mejorando. Se puede notar el cambio de actitud en nuestros misioneros y líderes actuales de nuestras misiones

Rdo. Luis Rosario Nieves.

en ese sentido, si comparamos un templo construído del 1900 al 1910 y uno construído del 1930 para acá, o algunos años antes.

No negamos que la adoración a Dios es en **"Espíritu y en verdad"** y que dondequiera la hagamos Dios la acepta, pero tampoco esa verdad está en pugna con el uso de medios artísticos que preparen la mente positivamente para concentrarnos en las ideas claras y básicas de la adoración; la grandeza y magnificencia de Dios, (como punto inicial) a la que lógicamente ha de seguir, el concepto de lo pequeño y malo del hombre, de cuyo contraste surge normalmente la penitencia, la exaltación y la consagración del creyente o del adorador. Si creemos que estamos adorando al ser Supremo que merece lo mejor, ¿por qué no hacer lo mejor en la forma externa, igual que demos lo mejor de nuestros sentimientos y actitudes? **La adoración no está reñida con la belleza; al contrario, la adoración es y debe ser siempre, la expresión máxima de la belleza, pues de por sí es la belleza por excelencia: la belleza del alma.**

4° **Cursillos acerca de Adoración que son enseñados en Conferencias, Retiros e Institutos.** Desde el 1930 se le dió en Puerto Rico nuevo y mayor impulso a la Educación Religiosa. Desde entonces se han venido celebrando Conferencias de Verano, e Institutos locales, denominacionales e Interdenominacionales en muchos de los cuales se han enseñado cursillos acerca de la Adoración. Hasta donde sabemos, las iglesias Presbiterianas y Bautistas en Puerto Rico son las que mayor énfasis le han dado a este aspecto de la obra, pues tienen maestros y líderes muy bien versados en materia de Adoración. Las demás misiones tampoco lo han descuidado, y aunque con menos frecuencia e intensidad también incluyen de vez en cuando entre los cursos de estudios de institutos, estudios sobre Adoración.

El Dr. Mergal Contesta

¿Hay alguna relación entre jesuitismo y comunismo? Si el interrogante se refiere al comunismo ruso, de origen marxista, claro que no hay relación alguna. Todo lo contrario, la probable causa principal de la Supresión fué el favor de la Compañía de Jesús para con las monarquías fundadas en el derecho divino. La Compañía se creó para ser, y ha sido a través de la historia, el principal baluarte de la Santa Sede. Huelga decir que la acérrima oposición del Vaticano al comunismo ruso ha sido inspirada y fortalecida, en gran medida, por la Compañía.

Ahora bien: en su régimen interno, la Compañía, así como todo el sistema católico-romano, sigue principios totalitarios y comunistas si bien disfrazados de democracia y con ribetes socialistas. El despotismo paternal, el feudalismo de la Edad Media, es, con refinamientos cada día más perfeccionados, la base de todo ese sistema. Aceptada la soberanía absoluta del Papa, Vicario de Dios por decreto divino, éste puede patrocinar una administración democrática y socialista a su manera, esto es, si a él le place. El que quiera llamar a ésto domocracia y socialismo cristianos, bien puede hacerlo, si no es ciudadano de la Rusia Soviética; pues ya sabe el lector que hierro con hierro no mella y que dos arremillados no se pueden besar.

Correspondencia: Las preguntas de los lectores deben dirigirse a:

Dr. Angel M. Mergal

Sem. Evangélico, R. Piedras.

GRADUACION DEL SEMINARIO EVANGELICO

El Seminario Evangélico de Puerto Rico celebró los actos de Baccalaureate y Ejercicios de Graduación los días 18 y 22 de mayo respectivamente en los templos de las Primeras Iglesias Bautistas de Río Piedras y Barrio Obrero.

En el Servicio de Baccalaureate el predicador lo fué el Dr. Hugo J. Williams, Rector del Seminario. La parte musical estuvo a cargo de un Trío de Seminaristas y el Coro de la Iglesia de Río Piedras.

En los ejercicios de graduación el discurso fué pronunciado por el Profesor Rdo. Domingo Marrero Navarro, de la facultad del Seminario. El Rdo. Gildo Sánchez hizo entrega del premio de la Asociación de Graduados. Los doctores H. J. Williams y Angel Archilla Cabrera entregaron los diplomas a los graduandos, Sr. José David Rodríguez, (Diploma) y Samuel Corchado Ortega, quién se recibió de Bachiller en Teología.

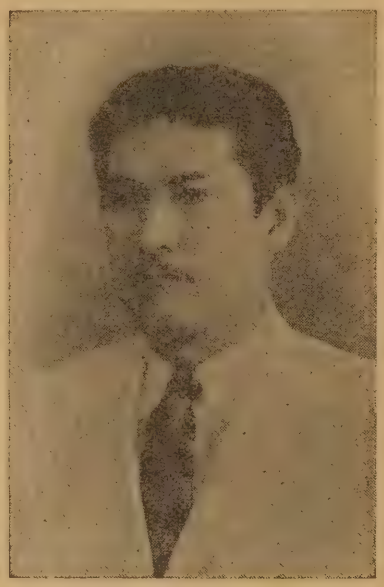

Rdo. Angel L. Seda

El Coro Interdenominacional.. auspiciado por el Seminario Evangélico de Puerto Rico

Compuesto por cuarenta cantantes de varias iglesias evangélicas en el distrito metropolitano de San Juan, Santurce, Río Piedras y Bayamón, tuvo una reunión social en el Seminario Evangélico, el domingo 4 de mayo. El Rdo. W. F. Hastings reprodujo la música del concierto del Día de Ramos, por medio de los disccos que fueron grabados en esa fecha por la Estación WAPA.

NOTAS

En reconocimiento de la labor infatigable que ha desempeñado durante los últimos tres años la Sra. Winifred Williams, directora del coro, los coristas la obsequiaron con una cartera y otras cosas para su uso en el próximo viaje a los Estados Unidos en compañía de su esposo, el Dr. H. J. Williams y sus niños.

El Coro seguirá con sus ensayos, y conciertos de Día de Gracias, y Día de Ramos bajo la supervisión del Profesor Angel M. Mergal y su esposa,

Coro Interdenominacional, organ Evangélico. Directora

Edificio de Administración del Interde

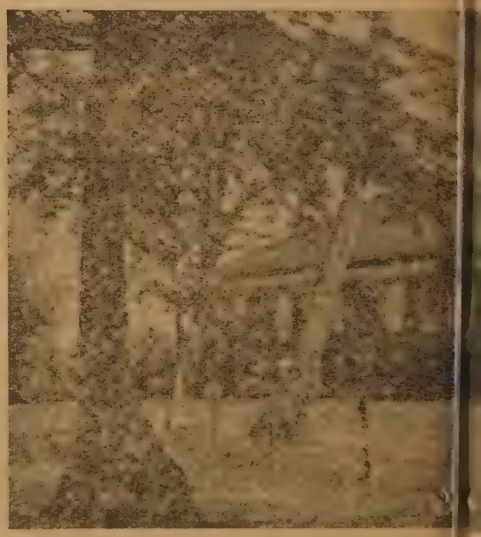

NOTAS

Sra. Margaret Z. Mergal, pianista acompañante del Coro.

El Rdo. Angel L. Seda sale hacia Estados Unidos

El 29 de mayo saldrá hacia la ciudad de Nueva York el Rdo. Angel L. Seda, capellán del Hospital Presbiteriano, acompañado de su esposa, la Sra. Eva M. Seda y de sus niños, con el propósito de continuar estudios graduados para el grado de Maestro en Artes en la Universidad de Columbia en combinación con el Seminario Teológico Union.

Durante el mes de junio el Rdo. Seda participará en conferencias en distintos estados bajo los auspicios de la Junta de Misiones Presbiterianas.

Durante la ausencia del Rdo. Seda el pastor Franklin Montalvo, graduado del Instituto Politécnico y del Seminario Presbiteriano de Pittsburg atenderá el trabajo religioso en el Hospital Presbiteriano. La oficina estará bajo el cuidado de la Srta. Ana L. Viera.

Graduación

La Escuela Superior Presbiteriana de Lajas, P. R., celebrará su Servicio de "Baccalaureate" y los ejercicios de graduación el martes 27 y el miércoles 28 de los corrientes respectivamente en la Iglesia Presbiteriana el primero y en la Escuela L. Muñoz Rivera los segundos.

bajo los auspicios del Seminario
fesora W. W. Williams

inario Evangélico, sede del Coro
inacional.

Rdo. Emilio Sella

En el servicio religioso el sermón lo predicará el Rdo. Luis Maldonado. En los actos de graduación el discurso lo pronunciará el Dr. A. Archilla.

La clase graduanda consta de 17 estudiantes entre los cuales recibirán los honores las señoritas Doris Lugo, Eneida Matos y Cinthia Ortiz.

Ameniza los actos la Masa Coral de la Tercera Iglesia Presbiteriana de Mayaguez.

Ordenación

El día 23 de mayo la Iglesia Bautista de Río Grande celebró actos especiales con motivo de la ordenación al Santo Ministerio de su pastor, el hoy Rdo. Emilio Sella. Predicó el sermón de ordenación el Rdo. Angel Acevedo. La parte musical estuvo a cargo del Coro de la Primera Iglesia Bautista de Río Piedras.

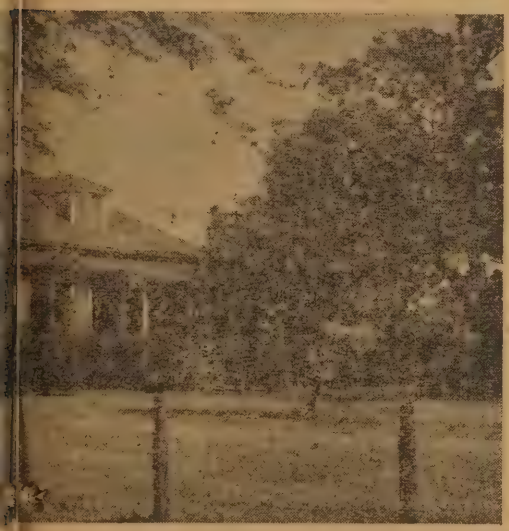

ASOCIACION DE LAS IGLESIAS EVANGELICAS DE P. R.

Boletín Informativo Núm. 1.

Amados hermanos:

La Asamblea Anual de la Asociación de las Iglesias Evangélicas de Puerto Rico, celebrada en "McLean Conference Grounds" durante los días 14-16 de noviembre de 1946, aprobó por unanimidad la recomendación hecha por el Comité de Educación, en el sentido de nombrar como delegados de las iglesias evangélicas de Puerto Rico al Concilio Mundial de Escuelas Dominicales que tendrá lugar en Birmingham, Inglaterra, a los reverendos Juan Bidot y Florencio Sáez.

El Dr. Knapp, Secretario General del Concilio Mundial de E. E. ha prometido contribuir con una pequeña parte de los gastos en que incurrirán nuestros delegados para asistir a la Convención, siempre qu las iglesias en Puerto Rico y las misiones a que pertenecen los delegados contribuyan con el resto.

Se ha calculado que los gastos de ambos delegados montarán a no menos de $1800. De esa suma el Comité de Educación acordó asignar $1000 a las iglesias afiliadas a la Asociación y los otros $800 espera cubrirlos con la contribución de la W. S. S. A. y lo que las juntas en el Norte aporten para ese fin.

Estamos seguros que si las iglesias que tenemos en Puerto Rico contribuyen aunque sea poco para pagar los gastos de nuestros delegados a Birmingham, ser muy fácil reunir la cantidad necesaria para cubrir el total de los gastos.

Envíe su ofrenda al Rdo. Tomás Rico Soltero, Tesorero de la Asociación de Iglesias, apartado 4241, Barrio Obrero.

Florencio Sáez,
Sec. Ejecutivo Interino A. D. I. E.

* * *

Los testimonios triunfan donde los argumentos fracasan.

Caballeros Evangélicos

Redactor
NICOLAS BRIONES CRUZ
Apartado 2659, San Juan, P. R.

Punto de Contacto

Cuando se echaban los cimientos para levantar el edificio de nuestra Asociación, en la mente de los fundadores estuvo siempre la idea de que esta organización vendría a ser el punto de contacto entre los hombres de todas las Iglesias Evangélicas de Puerto Rico. Con tal motivo, se dijo entonces y aun se dice en nuestra Declaración de Principios: "esta unión debe hacerse en virtud de la gran necesidad que existe de desarrollar una sociedad que esté compuesta por hermanos evangélicos de las Iglesias Metodistas, Luteranas, Bautista, Evangélica Unida, Discípulos de Cristo, Presbiteriana, Alianza Cristiana y cualesquiera otras iglesias que fueren declaradas elegibles por la Asamblea General, ya que por fuerza todos tenemos que reconocer, que una asociación de esta índole, además de ser de auxilio mutuo entre sus miembros, para la defensa de nuestros ideales y de garantía para nuestros intereses, será un punto de contacto entre esas mismas Iglesias."

Ahora como Entonces

Por aquel entonces, además de las Iglesias mencionadas, descollaba ya en la Isla la Iglesia Pentecostal y germinaban vigorosamente los Defensores de la Fe. De entonces acá, otras congregaciones serias y respetables han surgido en las cuales militan tan buenos caballeros como los que por años hemos sostenido esta sociedad. Entonces se dijo y aun se dice en nuestra Declaración de Principios: que se impone la necesidad de un mayor acercamiento amistoso y fraternal sin reservas ni prejuicios de ninguna clase entre los individuos hermanados por un mismo ideal, que sustentan los mismos principios, que sirven los intereses de un mismo Cristo y a quienes les sirve de pauta la misma Palabra de Dios, y entre quienes debe haber verdadera sinceridad, amor, respeto y tolerancia." En ningún momento fueron más atinadas ni más adecuadas esas palabras que en el momento actual. Nunca fué más necesario y urgente ese punto de contacto a que se referían los hermanos que redactaron nuestra Declaración de Principios que ahora y en los años del futuro inmediato.

Sectarismo no, Cristo Sí.

Nuestra Asociación se ha distinguido por el espíritu de acendrada fraternidad y camaradería cristiana que ha predominado siempre en sus asambleas. Para lograr ese espíritu, desde los prístinos comienzos de su fundación, se abogó tenazmente por eliminar de las reuniones toda idea sectaria y toda tendencia divisionista. Respetamos a cada secta en su campo y a toda denominación en sus intereses particulares, en su ideología y en aquellas cosas que para cada grupo sea fundamental. No intervenimos en las prácticas de grupo alguno ni nos preocupa la forma en que cada cual adore en su templo o entre los suyos y se sienta satisfecho de hacerlo. Más aún, nuestras locales afiliadas a la Asociación Insular son autónomas, en cuanto a ésta se refiere. Ahora sí, en lo pertinente a fe, debemos tener y estar estrechamente unidos por un mismo Cristo y regirnos por una misma Palabra.

Derribando el Muro

Como es natural, el día que nuestra Asamblea General acuerde obviar las dificultades que hoy nos separan de nuestros demás hermanos y nuestras puertas no estén ya más cerradas para nadie que sustente nuestros mismos principios, que sirva los intereses de nuestro mismo Cristo, a quien le sirva de pauta la misma Palabra de Dios y a quien estemos hermanados en una misma adoración decente y ordenada, descansaremos tranquilos de haber quitado las barreras, limpiado los obstáculos y "derribado el muro' que, a pesar de los pocos años, ya resulta vetusto, carcomido y ruinoso.

Reunión de Distrito

Los caballeros del Distrito de San Juan, bajo la presidencia del vocal del distrito, hermano Ramón Pabón, se reunieron el día 23 de marzo en la Iglesia Discípulos de Cristo de la calle Comerío de Bayamón. Ya antes se habían reunido, el 19 de febrero, en la Iglesia Presbiteriana de San Juan. En la reunión de Bayamón, entre otras cosas, se nombró un comité de programa y evangelismo el cual viene visitando todas aquellas Iglesias que lo solicitan, cuyas sociedades locales de caballeros no están afiliadas a la Asociación. Ya el comité estuvo el martes 15 de abril en la Iglesia Bautista de San Juan y el sábado 26 de dicho mes en la Iglesia Bautista de Carolina. Es presidente de este comité el hermano Julio Rodríguez, apartado 2777 o Calle San José 54, San Juan. El hermano Rodríguez, bondadosa y muy liberalmente ha puesto al servicio de tan encomiable labor su automóvil y lleva siempre con él a todas partes un grupo muy crecido de predicadores, entusiastas hermanos que con él cooperan en tan laudable propósito. Suplicamos a todos los hermanos orar por este comité y los buenos propósitos que lo animan.

Esperando

Durante los días 22 y 23 de febrero del año en curso, la Directiva de la Asociación visitó las sociedades Evangélicas Unida y Bautista de Ponce Ciudad y Bautista y Metodista de Ponce Playa. Las impresiones que recogimos en nuestras visitas fueron tan halagadoras que esperábamos recibir, pocos días después, cuatro paquetes de solicitudes con sus correspondientes cuotas. No dudamos que los hermanos de Ponce quedaron satisfechos de nuestra visita, pero si ellos estiman que alguien de la Directiva debe volver allá, con gusto enviaremos un emisario para recoger sus solicitudes y para cualquier otra información adicional.

Caballeros Evangélicos de Nueva York

Con este nombre viene funcionando

(Sigue en la página 18, Col. 2)

Juventud Evangélica

Rdo. Samuel J. Vélez, Redactor.

Terminamos con este número la serie de cuatro estudios sobre evangelismo, que hemos adaptado del Society Kit, Volúmen 4, publicado por la Westminster Press. Esperamos hayan sido de provecho para hacer ver la responsabilidad y las oportunidades de evangelismo a nuestra juventud evangélica.

HACIENDO LA DECISION

1. Expresando la Decisión.

"Impresión sin expresión es depresión." La decisión de seguir a Cristo tiene que expresarse en forma objetiva o de otra manera desaparece como el humo. La expresión pública de esta decisión ayuda grandemente al que ha considerado en privado el hacerlo, pues al saberlo los demás ayudan y estimulan a uno. Los métodos de expresar esta decisión son generalmente los siguientes en relación a los jóvenes:

(a) **Servicio de velas,** donde la luz de la llama principal se pasa a todos los que desean participar de ella.

(b) **Firma de tarjetas de decisión,** que pueden ser una promesa de seguir a Cristo y de unirse a la Iglesia; o una consagración para algún esfuerzo especial.

(c) **Escribirse una carta** a uno mismo para ser abierta después de cierto tiempo definido resoluciones y promesas. Fué usado con mucho éxito en las Conferencias de Jóvenes Presbiterianos de Puerto Rico.

(d) **Quemar cartas,** en las cuales se han escrito los hábitos y cosas que uno promete dejar y de las cuales se arrepiente, que son quemadas en una una ceremonia muy impresionante.

(e) **Matricularse en una clase de candidatos** para miembros de la iglesia.

II. El Contenido de la Decisión.

¿Para qué estamos tratando de ganar a otros jóvenes? En otras palabras, ¿Qué significa ser cristiano? No es haber nacido en un hogar cristiano, ni creer todo el credo cristiano, ni estudiar la Biblia regularmente, ni tener el nombre en las listas de la Iglesia.

¿Qué es entonces? 1. Antes que nada, tener fe en Jesucristo. Fe es asunto de corazón y de voluntad, y significa amar a Jesús más que al mejor amigo, tenerle como modelo e ideal, considerale como Salvador personal. Fe es dedicación, y es dar a Jesús la inteligencia y el cuerpo y el dinero y el tiempo y los talentos, vivir para él por encima de todo lo demás. Fe es desear abandonar todo lo que es contrario alas enseñanzas y espíritu de Jesús, aceptándolo como Señor y Maestro en el hogar, la escuela, el trabajo y la diversión.

2. Es también la aceptación de ciertas verdades fundamentales. No tienen que ser muchas. Pero hay algunas cosas que son esenciales. El cristiano debe creer que hay un Dios, que es bueno y todopoderoso; que Jesús vino al mundo como la revelación perfecta de la naturaleza de Dios, como Maestro de justicia y Salvador del pecado; que Jesús no está muerto sino que es un Amigo vivo, atento a nuestras necesidades.

3. Es adquirir cierto patrón de vida que viene no de dictados y reglas externas sino del amor de Cristo en el corazón. Un cristiano verdadero es distinto de uno que no lo es, tanto en los hábitos y conducta como en la vida en general. Sea como sea es algo especial que los que no siguen a Jesús no entienden, ni pueden compartir.

4. Es hacerse miembro de una fraternidad cristiana. ¿Puede ser alguien cristiano sin ser miembro de la Iglesia? Esta antigua pregunta se puede contestar as: Sí, una persona puede ser cierta clase de cristiano sin ser miembro de la Iglesia, pero no puede ser un cristiano obediente. La Iglesia no es un club desarrollado por el hombre. Es una creación de Dios para el bienestar humano. Es "el cuerpo de Cristo" en dos sentidos; el cuerpo de los fieles que son los seguidores de Cristo, y el modo en que Jesús hace su Obra en la tierra por medio de los que desean servirle. La Biblia enseña, y la experiencia cristiana así lo ha demostrado, que hay poder divino en la Iglesia porque Cristo está allí en los que creen en El. ¿Es el propósito del evangelismo traer gente a la Iglesia? Al menos esto puede decirse: "El trabajo del evangelismo no está completo hasta que una persona no se haga miembro de la Iglesia." Al hacerlo miembro de la Iglesia el individuo consigue lo siguiente:

(a) Hace pública profesión a través de la Iglesia. Si se cree en verdad y sin miedo, se está entonces donde se debe estar. Los seguidores secretos de Jesús no le hicieron mucho bien.

(b) Multiplica su utilidad. En la unión está la fuerza para hacer la obra de Cristo.

(c) Adora como grupo. Tanto la adoración pública como la privada son necesarias.

(d) Encuentra el estímulo de los otros miembros. La decisión es simplemente empezar. El carbón lejos de la hornilla acaba por apagarse.

III. ¿Qué sigue a la decisión?

Unirse a la Iglesia no es el paso final de Evangelismo. ¿Cómo podemos ayudar a los nuevos cristianos a crecer en la vida cristiana? Las proposiciones que siguen solo son algunas sugestiones:

1. Ayuda al tiempo de unirse a la Iglesia. ¿Dan la bienvenida vuestros jóvenes a los nuevos miembros? ¿Recibe el nuevo miembro un certificado?

2. Clase de nuevos miembros. Esta sigue a la clase de candidatos.

3. Literatura. Hay buen material que ayuda mucho.

4. Supervisión. Muchos nuevos miembros se pierden porque al enfriarse su entusiasmo inicial creen que la Iglesia ha perdido interés en ellos. Visitas de los oficiales y ancianos son muy provechosas.

5. Entrevistas con el ministro o los oficiales antes y después de unirse a la iglesia aclaran muchas dudas y establecen las nuevas normas con claridad.

6. Consejeros. Una saludable práctica es señalar consejeros a cada nuevo miembro, que intime con él y le sugiera actividades de la iglesia en las que puede cooperar, para mantener su entusiasmo.

7. Celebraciones. Se puede hacer una reunión especial en homenaje a los miembros nuevos del año, para darles la bienvenida, felicitarles, o

(Sigue en la página 18, Col. 3)

LABOR EVANGELICA

CAMPO PRESBITERIANO

Rdo. Samuel J. Vélez, Redactor.
Aptdo. 201, Aguadilla.

Clara E. Hazen.

Esta fiel y consagrada hermana, después de una fecunda y bendecida labor misionera, acaba de rendir la

jornada de la vida, pasando a la presencia del Señor.

Miss Hazen, como generalmente era conocida entre los hermanos presbiterianos, vino a Puerto Rico, en el grupo de las primeras misioneras, para trabajar en el Colegio Americano, y como misionera junto a la Iglesia Central y La Marina de Mayaguez. Entre el grupo distinguido de los primeros días misioneros, llegaron, Miss Orway, Miss William, Miss Tompking, la Doctora Atkins y Clara E. Hazen. Todas ellas de excelente preparación intelectual y de una pasión misionera fervorosa y ardiente. De aquel grupo distinguido era Miss Hazen la única superviviente.

La mayor parte de la vida de Miss Hazen fué consagrada a la Marina de Mayaguez. Aunque sirvió como maestra en el Colegio Americano, desde el 1906 estuvo completamente unida a las distintas actividades del trabajo misionero en la Playa.

A su celo y perseverante actividad se deben muchas empresas realizadas en la Playa. A ella corresponde la iniciativa del trabajo industrial de la aguja que tanto se ha desarrollado en la ciudad del Oeste. Las primeras obreras recibieron la enseñanza práctica bajo su competente dirección y habilidad. Lo mismo debe repetirse en relación con el trabajo de canastas, bordados y otras artes manuales. Organizó además el Day Nursery, la Estación de Leche para los niños desnutridos, el Kindergarten, la Escuela Misionera, el Dispensario Médico, la Daily Vacation Bible School, la Enfermera y el Médico, todos fueron logros conquistados bajo su dirección e iniciativa. Hasta el templo, el nuevo edificio, la Torre y su magnífico Reloj de sonora campana, fueron empresas iniciadas por ella y felizmente realizadas con la cooperación y el esfuerzo de sus muchos amigos.

Pero el mayor celo de Miss Hazen estuvo vinculado a la iglesia y labor misionera. En la defensa del Evangelio fué siempre valiente, decidida, enérgica. Con los niños, los jóvenes y los adultos trabajó infatigablemente hasta la organización de la Iglesia Presbiteriana de la Marina. Y mantuvo su interés en la obra hasta la misma hora de su muerte.

Cuando Miss Hazen comenzó su labor misionera en la Playa, el ambiente social, moral y económico era indeseable en todo el sector. Centros de prostitución, garitos, cantinas y casas de juego llenaban toda la zona, amenazando la salud del cuerpo y destruyendo los básicos fundamentos en la formación del carácter esencialmente cristiano. Donde mayor fué el peligro más activa fué su tarea y celo. Y los resultados se han visto a través de los años. El aspecto físico, moral y económico de la Playa se ha transformado en un núcleo fuerte, piadoso, de integridad moral y de fortaleza espiritual tanta, que han organizado una Iglesia Presbiteriana de sostén propio que recuerda dignamente a la misionera de los días **pioneros.**

El nombre de Miss Hazen está tan unido a la Playa, que muchas veces se confunde su nombre con las empresas y personalidades. Por eso es frecuente oir la expresión de: la iglesia de Miss Hazen; el teléfono de Miss Hazen; el ministro de Miss Hazen; la Escuela de Miss Hazen, y se dice, hasta, el conserje de Miss Hezen. ¡Tal su influencia y prestigio en la comunidad!

Hogares, familias enteras y muchos individuos la recuerdan con cariño y no olvidarán nunca lo que ella, en hora oportuna y de necesidad, supo hacer por la Playa y sus habitantes.

Recordar su nombe, perpetuar su historia de bien y dar a conocer su labor misionera a las generaciones del porvenir, será deber de los amigos y hermanos de Clara E. Hazen, para satisfacción de todos y la mayor gloria del nombre de Dios.

Y algún día no lejano, la iglesia que tanto amó, le hará la merecida justicia, al levantar un **monumento** digno que la perpetúe en la historia de las futuras generaciones, tal como ella era; sencilla y noble, cariñosa y afable; ferviente y caritativa.

Angel Archilla Cabrera.

SAN SEBASTIAN

En marzo dejó de existir el hermano Antolín Quiñones. La Sociedad de Esfuerzo Cristiano dirigiendo Delfín Vargas y Mary M. Márquez celebró un servicio en el hogar del fenecido. El Rdo. Pérez ofició en las exequias.

Esta Sociedad y el Club de Jóvenes Presbiterianos vienen trabajando juntos en pro de la Iglesia. Desde el Domingo de Ramos están atendiendo los servicios en el barrio Pozas, en el hogar del Sr. Gregorio Nieves. Próximamente trasmitiremos un servicio por la radio. Nuestra consigna es: Evangelizar.—**Mary M. Márquez.**

AÑASCO

Seis alumnos de la Escuela Bíblica fueron recibidos como miembros de la Iglesia después de más de un año de preparación, las Srtas. Josefa Candelario, Alicia Corchado y Ana Viera y los jóvenes José y Pedro Alvarez y Eli Samuel Sepúlveda.

Varios jóvenes de Añasco visitaron la sociedad de Aguada en la noche en que se instalaba la nueva directiva de esta sociedad hermana. Fueron muy bien recibidos por los jóvenes que pastorea el Rdo. Cardona, participando en el devocional y en la fiesta celebrada.

Han visitado la iglesia últimamente el Dr. Odell y Dr. Archilla, de la Junta de Misiones Nacionales; el Sr. Valentín Sotomayor, hermano de nuestro pastor, y el Rdo. Bidot, que trajo las vistas de la Pasión para Semana Santa.

Los nuevos dirigentes del Esfuerzo Cristiano son: Prof. Agustín González, Presidente; Felipe Bidot, vicepresidente; Srta. Gloria Sotomayor, se-

cretaria; Srta. Josefa Candelario, subsecretaria; Nicolás Rodríguez, tesorera; Guillermo Martínez, subtesorero; vocales, José E. Irizarry, Humberto Rivera, Segundo Torres, Antonio Lugo y Roberto Rivera. Se acordó donar al tercer honor de Escuela Superior la medalla correspondiente en la próxima graduación, y festejar a los graduados de Escuela Superior e Intermedia que pertenecen a la iglesia.

Rolando S. Soto Ramos.

CAMPO METODISTA

Rdo. Benjamín Santana, Redactor.
El Mundo, San Juan, P. R.

PONCE

Bodas: El sábado, 25 de abril de 1947 contrajeron matrimonio en nuestro templo los jóvenes Martin Hoffman y Petra A. Ortiz. Sirvieron como padrinos los señores José A. Hoffman y Dámaso Castellano. La nueva pareja establecerá su hogar en la ciudad de Nueva York.

Nacimiento: El sábado 10 de mayo la señora Ana Luisa Riera de Hernández obsequió a su esposo con una hermosa niña, la que nació en el Hospital San Lucas de esta ciudad.

Bautismo: El domingo 12 de mayo recibió las aguas bautismales en nuestro templo el niñito Ceferino L. Loyola Morel, hijo de los esposos Ceferino Loyola López y Gladys Morel Ventura. Son los padrinos Carmen Loyola López y Juan E. Loyola López.

Día de las Madres: Fué celebrado con un programita ameno auspiciado por la Fraternidad de Jóvenes de la iglesia.

La Fraternidad de Jóvenes: Durante el mes de mayo la Fraternidad de Jovenes tendrá a su cargo todas las actividades de la Iglesia con motivo de la celebración de su aniversario, que culminará el jueves 29.

Visita del Obispo Guerra: Recientemente nos visitó el Obispo Eleazar Guerra. Celebramos un muy concurrido servicio dirigido por el Rdo. Jorge N. Cintrón. Asistieron representaciones de la Iglesia Metodista de la Playa de Ponce y de todas las iglesias evangélicas de la ciudad.

Respondiendo a la llamada del obispo Guerra una gran parte de la concurrencia se arrodilló ante el altar rededicando sus vidas al Señor.

Bodas: Ante el altar de nuestra Iglesia fueron unidos en santo matrimonio la Srta. Sarito Ortiz Cátala y el caballero Pedro González Rodríguez el sábado 3 de mayo a las ocho de la noche.

Actuaron como padrinos la Sra. Alicia de Ortiz y el Sr. Francisco Ortiz.

La recepción nupcial fué celebrada en la residencia de los padres de la novia en la calle Muñoz Rivera número 20.

Bendiciones y mucha felicidad deseamos a los nuevos esposos.

UTUADO—Caguanas

Necrología: Falleció en esta comunidad don Inocencio Vázquez, miembro antiguo que fué de la Iglesia Metodista durante muchos años. Su entierro fué una verdadera demostración de las muchas simpatías y del alto aprecio que todos sentíamos por él. La Iglesia ha perdido una gran ayuda y un brazo fuerte con su muerte. Lo lamentamos muy sinceramente. Por medio de esta nota expresamos nuestro pésame a la viuda, doña Lola Alvarez, así también como a sus hijos y demás familiares, pidiendo al cielo les consuele en esta prueba de dolor.

Ausencia: En busca de un mejor ambiente partió hacia Estados Unidos nuestro fiel hermano don Jesús María Exclusa. Exito deseamos al hermano en su nuevo campo de acción.

IGLESIA EVANGELICA UNIDA

Rdo. Santiago Santiago Alvarado, Peñuelas, P. R., Redactor.

LUQUILLO

Pasó a morar con el Señor: Después de una corta gravedad pasó a morar con el Señor el Rdo. Diego García quien por algunos años fué pastor de esta Iglesia. Después de ser jubilado fijó su residencia en Fajardo. De su hogar fué llevado al Hospital Ryder en estado de gravedad, Allí estuvo por una semana y al no mejorar de su dolencia y habiendo muy pocas esperanzas de vida sus familiares le llevaron a casa de su hija en Humacao y el lunes por la noche entregó su espíritu al Señor. El martes por la tarde después de un corto servicio en el hogar su cadáver fué llevado a la Iglesia. El Rdo. Carlos P. González, pastor de la Iglesia dirigió los funerales. En este servicio entre los amigos, familiares y hermanos estuvo presente una comisión de los Obreros del Distrito Sur integrada por los Rdos. Zech y Antolín Castillo. Entre los hermanos que hicieron uso de la palabra podemos recordar al Dr. C. I. Mohler a los Rdos. Cruz A. Suárez, Salvador Vélez, Antolín Castillo y el hermano Antero Solís en representación de la Asociación de Iglesias Evangélicas de Puerto Rico. Extendemos por medio de estas líneas nuestro más sentido mensaje de condolencia a la familia García por tan dura experiencia y pedimos al Señor dé resignación y consuelo a todos.

Diego M. Rodríguez, Pastor.

PONCE—Calle Marina

Nuestra iglesia de la Calle Marina, esquina Jobo celebrará su cuadragésimoséptimo aniversario el 30 de mayo con un programa especial dedicado a la memoria de los compañeros, don Juan Pablo Rodríguez y su hijo Rafael, quienes sirvieron fiel y abnegadamente a nuestra iglesia. En dicha ocasión disertará acerca de 'La Gloria del Ministerio Cristiano", el Dr. Florencio Sáez.

A las tres de la tarde la iglesia depositará sobre la tumba de estos queridos compañeros una ofrenda floral.

Para estos actos la iglesia extiende a todos una muy cordial invitación.

Fraternalmente,

Domingo Franceschi, Pastor.

JUANA DIAZ

Nuestra Sociedad de Damas "Mensajeras del Reino" eligió la siguiente directiva: Presidenta, María J. B. de los Reyes; vicepresidenta, Eulalia Ruiz de Flores; secretaria, Ana Elena Rodríguez; tesorera, Teresa V. de Rodríguez; secretaria corresponsal, Armida Rodríguez; consejera, Toñita S. Vda. de Matos, Vocales: Juanita Román, Ursula Pérez, Lolita Santiago, Borinquen León.

Para el grupo número 1. Directoras: Rómula V. de Rodríguez, Petra V. Flores.

Para el grupo número 2. María Dolores Vázquez, María L. Rosa de Vázquez.

Poco después, la sociedad agradecida por el buen trabajo realizado por la directiva saliente, celebró una fiestecita la cual fué muy concurrida. Hubo obsequios y demostración de amor y simpatías entre las concurrentes.

Armida Rodríguez.

CAMPO BAUTISTA

Sr. José D. Camacho, Redactor, Corral Viejo, P. R.

RIO PIEDRAS—Quintana

La Segunda Iglesia Bautista de Río Piedras, cuyo templo está radicado en la calle Del Pilar esquina San Juan en Quintana, celebró su primer aniversario durante los días comprendidos entre el 27 de abril y el 1° de mayo de 1947.

Ocuparon el púlpito de aquella iglesia los Rdos. Domingo Marrero Navarro, Apolonio Melecio Guardiola, Florentino Santana Román, Francisco Colón Brunet y Angel M. Mergal.

El día del aniversario, jueves 1 de mayo, se celebró un servicio matutino, por la tarde una reunión social y una comida fraternal.

Por la noche en el servicio especial de aniversario el Trío del Seminario Evangélico tuvo Cantos Especiales. El predicador lo fué el Dr. Angel M. Mergal, Presidente de la Convención de Iglesias Bautistas de Puerto Rico.

CAMPO DISCIPULOS DE CRISTO

Rdo. Joaquín Vargas, Redactor, Bayamón, P. R.

PROGRAMA

de las Sociedades de Damas Discípulos de Cristo de las Iglesias de Corozal, Maná, Naranjito, Salto y Toa Alta, que se celebrará en Toa Alta, el 30 de mayo de 1947.

7:00 P. M.—Devocional. Naranjito.

7:30 P. M.—Bienvenida. Toa Alta.

7:45 P. M.—Contestación. Corozal. Himno. Sociedad de Damas.

7:50 P. M.—Presentación de las diferentes sociedades.

Solo. Sra. Rosa H. Rurán Ocasio.

8:00 P. M.—Mensaje, Rdo. Rafael Ocasio.

9:00 P. M.—Coro.

Bendición, Rdo. J. M. Rodríguez.

Rosa H. Durán Ocasio.

30,000 PROTESTANTES DE ESPAÑA VICTIMAS DE FRANCO

(Viene de la página 7)

hace poco miembro de la Embajada de los Estados Unidos en Madrid, la experiencia, muy común, de algunas de sus amigas Protestantes. El hijo de una fué encarcelado debido a sus creencias religiosas. Cuando su desconsolada madre suplicó para que lo pusieran en libertad, le dijeron que lo pondrían en libertad sólo bajo una condición. Ahora toda la familia ha sido bautizada de nuevo practica la confesión y estudia el dogma católico. Cuando pruebe su lealtad a la iglesia el joven será puesto en libertad.

Aunque se permite a los extranjeros practicar la religión que deseen, la libertad no es una realidad. Cuando los ingleses organizaron el Instituto Británico—un centro cultural educativo adjunto a la Embajada de Inglaterra—tuvieron que convenir en que el cuerpo de profesores estaría integrado por católicos solamente.

Los Protestantes en España pertenecen hoy a una minoría que tiene muy pocos derechos. Está sujeta a la persecución, ya busque trabajo o ya solicite de una agencia del gobierno privilegios que están supuestos a ser para todos los ciudadanos.

Un profesor Protestante en Madrid, por ejemplo, fué expulsado de su empleo y encarcelado bajo la acusación de que era comunista. En realidad es un Bautista. Dejó tras sí una esposa y cuatro hijos que casi se murieron de hambre, ya que por no ser católicos no tenían derecho a recibir el libro de racionamiento y por esto no podían conseguir alimentos.

Recientemente fué puesto en libertad. El también está muriéndose de hambre porque nadie puede conseguir trabajo si no tiene pruebas oficiales de que pertenece a la Iglesia del Estado. Han transcurrido 8 meses después que está en libertad y no ha podido conseguir ni un solo día de trabajo.

Una carta recibida desde España relata la historia trágica de otro Protestante a quien llamaremos Antonio, un librero.

"Antonio perdió su trabajo debido a su fe religiosa. Después de buscar trabajo desesperadamente pudo ganar unos centavos vendiendo tacones y suelas de zapatos.... sus dos hijas están muy enfermas; la mayor con TB en ambos pulmones y la otra con afección en el corazón. Debido aque se aferra a su fe no puede acudir a los hospitales del gobierno en demanda de ayuda... las perspectivas para esta familia son tenebrosas."

Otra familia Protestante en la misma ciudad se enfrenta a un futuro más negro todavía. Debido a que está mal alimentada desde hace mucho tiempo, el padre sufrió una pleuresía y murió hace dos años. Los tres hijos son todos muy débiles y el hijo mayor muestra señales de tuberculosis. La madre está muriendo a consecuencias de un tipo de cáncer muy peculiar y doloroso. Nada se ha hecho por esta familia. Son Protestantes y, por tanto, "merecen que se les ignore."

Al descubrirse que dos estudiantes para enfermeras no eran católicas, fueron expulsadas imediatamente de la escuela para enfermeras, informó una persona que trabajaba en el **American Friend's Service Committee**, que está ahora en los Estados Unidos. En el ejército, los masones y los Protestantes están señalados. Se informa que un oficial español muy capacitadodo, el General Pita, fué fusilado por razones religiosas. Todo el personal en el servicio tiene que asistir a misa y frecuentemente, si dejan de hacerlo, son encarcelados.

Una combinación de valor y de inventiva ha hecho posible que la minoría Protestante haya sobrevivido hasta ahora en España. Veamos lo que sucede respecto a la literatura Protestante. Toda publicación requiere una licencia del censor; el censor, a su vez, no extenderá la licencia a menos que el trabajo presentado no tenga el **Imprimatur** de la iglesia católica, que no se otorga a la literatura Protestante.

Los impresores Protestantes han pasado al movimiento subterráneo y se han llevado consigo las prensas. En el término de varios meses publicaron miles de Biblias e himnarios. Hasta han publicado "Constancia", una revista en forma de digesto de noticias que causó asombro y las autoridades de la iglesia—nerviosas—la denunciaron como "hija espurea, cuyos padres nos son desconocidos."

El mal fundamental de España es la falta de derechos civiles. A menos que se garantice a todos los hombres la oportunidad de reunirse y hablar y publicar libremente, estarán viviendo bajo una tiranía repugnante. Esto se aplica a católicos y no católicos, a los religiosos y a los no religiosos. Mientras Franco gobierne habrá pocas esperanzas para el futuro del pueblo español en general, y para los grupos minoritaros en particular.

(Traducción de René Jiménez Malaret. Tomado de Magazines Digest. Edición de abril de 1947.)

Envío del Rdo. M. A. Valentine.

Escuela Bíblica—Rdo. José A. Luciano, Redactor.

Lección para el 1° de junio de 1947

Tema: Judá Camina por Senderos Inseguros. 2° Reyes 19:5-7; 32-37; 20:12-17.

Lectura Devocional: Salmo 46.

Texto Aureo: Isaías 30:15.

INTRODUCCION

Es laudable la forma como inició Ezequías su reinado. Leímos en los capítulos anteriores de los pecados de los reyes y como éstos actuaban ya como Jeroboam o peor. Ezequías inicia su reinado destruyendo los altos y rompiendo en pedazos la serpiente de bronce que aún quedaba desde los tiempos de Moisés y sobre la cual los israelitas quemaban perfume.

BOSQUEJO

I. **Ezequías ruega a Isaías por su pueblo.** 2° Reyes 19:5.

1. Asedio de Judá por el reino de Asiria. 2. Ezequías ruega a Isaías por el destino de su pueblo.

II. **La Respuesta del Profeta.** 2° Reyes 19:6-7.

1. Isaías calma el pánico del rey y del pueblo. 2. El rey de Asiria tendría que pagar por las blasfemias proferidas contra el Dios de Israel y pagaría con su vida su osada actitud.

III. **La Seguridad del Señor.** 2° Reyes 19:32-34.

1. Jehová ofrece seguridades a su pueblo contra las asechanzas del enemigo. 2. El Señor contesta las oraciones de Ezequías. 3. El ejército de Asiria destruído.

IV. **El Asesinato del Rey de Asiria.** 2° Reyes 19:36-37.

1. Sennacherib asesinado frente al altar de sus dioses por dos de sus hijos.

V. **Audacia del Rey de Babilonia.** 2° Reyes 20: 12-13.

1. El rey de Babilonia envía presentes a Ezequías con unos espías que aprovechan la hospitalidad para conocer todos los secretos del reino.

VI. **Predicción de la cautividad de Judá.** vs. 14-17.

1. Isaías profetiza las calamidades por las cuales el reino de Judá ha de pasar como resultado de la indiscreción cometida con los espías.

APLICACION

La lección nos enseña como puede ser favorecida grandemente una nación que tiene puesta su confianza en Dios, como sucedió al reino de Judá durante el reinado de Ezequías. Además el valor de los consejos de un hombre como el profeta Isaías, cuando la nación está en crisis.

Lección para el 18 de junio de 1947

Tema: **Reformas Religiosas en Judá.** 2° Reyes 22:10-11; 23:1-5; 21.

Lectura Devocional: Salmo 119:33-40.

Texto Aureo: Salmo 119:34.

BOSQUEJO

I. **El descubrimiento de la Ley de Moisés.** 2° Reyes 22:10-11.

1. El hallazgo del libro de la ley. 2. Actitud reverente y humilde del rey Josías ante el libro que había sido abandonado por su pueblo.

II.....**Josías convoca su pueblo.** 2° Reyes 23:1-2.

1. Josías encomienda el estudio del libro a sus consejeros religiosos para luego instruir al pueblo. 2. La gran convocatoria del pueblo para recibir la instrucción religiosa que había sido abandonada por muchos años.

III. **El pacto ante el Señor.** vs. 23:3.

1. El rey Josías y el pueblo se comprometen a seguir los mandamientos de Dios y así se juramentan.

IV. **Josías ordena la destrucción de ídolos iniciando así una reforma.**

1. La purificación del templo eliminado todo lo que se había hecho para la adoración de los Baales. 2. Destrucción de los altares que habían sido edificados en los bosques para dioses extraños.

V. **Celebración de la Pascua.** vs. 23:21.

1. Josías ordena la celebración de una fiesta olvidada por el pueblo: la Pascua.

APLICACION

Aplicando la historia que sirve de base para nuestra lección de hoy aprendemos que en nuestros días necesitamos Josías que despierten a los pueblos para que vuelvan a las enseñanzas de Cristo. Aprendemos en esta lección lo siguiente:

1. Que es necesario luchar por alcanzar los altos propósitos cristianos.

2. Que la grandeza tanto nacional como individual depende de los dominantes motivos cristianos aplicados a la vida diaria.

3. Que tanto la iglesia como el estado necesitan reformas.

ESCUDRIÑAD LAS ESCRITURAS

Rdo. V. Colón Bonet

IV PLAN DE SALVACION

Habiendo la raza humana caído en pecado había necesidad de un plan de salvación. Alquien que llevase la paga del pecado.

1.—**Profetizado.... Cristo....** Génesis 3:15; Isaías 53; Isaías 9:6; 45:22.

2.—**A lo que vino Cristo.**

(a) Salvar los pecadores, 1ª Timoteo 1:15.

(b) A traer reconciliación, Romanos 5:12.

(c) A buscar y salvar lo que se había perdido. Lucas 19:10.

(d) A traer salud a los que le obedecen, Hebreos 5:9.

(e) A llevar el pecado de todos nosotros, Isaías 53:6.

(f) Redimir a los que estaban bajo la ley para recibir la adopción de hijos, Gálatas 4:5.

(g) Para que fuesen hechos hijos de Dios a los que creen en su nombre, Juan 1:12.

(h) A ser mediador de un mejor pacto, Hebreos 8:6.

(l) A ser portavoz de Dios, Hebreos 1:2.

(j) **Solo** CRISTO **salva**, Hechos 4: 12.

3.—**Lo que Dios manifiesta en Cristo.**

(a) Dádiva para vida eterna, Romanos 6:23.

(b) Manifiesta amor cuando da..... Juan 3:16.

(c) Su **deseo** de salvar a **todos** los pecadores y de que conozcan la verdad. 1ª Timoteo 2:4.

(d) Salvación para **todos.... el que crea en EL.** Juan 3:16.

En el próximo estudio indicaremos como es que el hombre puede salvarse. Apropiarse del plan de salvación dado por Dios en Jesucristo su Hijo. Lo que el hombre tiene que hacer, y lo que Dios y Cristo hacen para la salvación del pecador. No hay otro medio ni otro nombre para poder ser salvos sino Jesucristo el Hijo de Dios.

FACTORES BASICOS DEL VIVIR TRIUNFANTE

(Viene de la página 8)

salud, poder, riqueza, y fama. Con todos estos ingredientes diluídos en su personalidad él se sentiría un semidios. Su anciano profesor, después de leer la lista, le dijo: "La lista es buena, hijo mío, pero has omitido el factor más importante. El ingrediente sin el cual todas estas cosas son nulas en la vida de un hombre. El joven asombrado pregunta: ¿Y cuál es ese ingrediente? El anciano escribió tres palabras en la lista: "Peace of Mind". La paz de la mente, la paz de Dios, la paz del corazón, la paz que Isaías aseguraba a los que esperan en Dios, la paz que Jesucristo trajo al mundo: "la paz os dejo, mi paz os doy, no como el mundo la da, yo os la doy."

III. **La oferta de una visión renovadora.** Pero el problema en Judá no era sólo en la juventud. El pueblo en general estaba perdiendo su visión del futuro. Los peligros, las influencias paganas y las amenazas de los pueblos vecinos habían hecho de Judá un pueblo pesimista. El profeta sabía que "donde no hay visión el pueblo perece" y atacaba el pesimismo personal y nacional con la promesa consoladora de que los que esperan en Jehová no sólo tendrán nuevas fuerzas, sino que también "levantarán las alas como águilas." Muchas veces sumergidos en las circunstancias del ambiente y del momento vemos la vida en pequeños fragmentos, fuera de sus verdaderas relaciones con el todo, y nos hacemos prisioneros de un localismo temporal que atrofia nuestra visión del futuro. El corazón humano, usando las dos alas de la fe y de la esperanza puede elevarse a las alturas espirituales y desde allí ver las cosas como son, a la luz de la verdad divina.

El pueblo de Judá había esperado en los hombres y sufría la agonía del desengaño. "Mejor es esperar en Jehová que esperar en hombres; mejor es esperar en Jehová que esperar en príncipes," dice el libro de los Salmos. Dios siempre se revela a los que esperan en El como Jesucristo se reveló sólo a sus discípulos después de la resurrección.

Pero esta esperanza no es inercia. En esta esperanza está toda la vitalidad espiritual del creyente, como toda la vitalidad de la tierra, durante el invierno, está en la esperanza de la primavera.

IV. **Las reservas permanentes de la fe.** "Correrán y no se cansarán, caminarán y no se fatigarán." Nuestras vidas tienen sus crisis violentas y, naturalmente, su tiempo regular del lento vivir rutinario. En los tiempos de crisis personales o familiares, de violentas agitaciones, es cuando la vida corre. La carrera, en casos, es tan agitada, que los que no tienen reservas espirituales en el corazón, muchas veces terminan la carrera de la vida en lamentables tragedias. Los hombres y las mujeres de fe cristiana en esas carreras violentas de la experiencia humana, son sostenidos en la paz y la confianza que trae una profunda convicción creativa y restauradora, que "todo lo puede en Cristo que nos fortalece. Es por eso que "correrán y no se cansarán.

Pero se necesita también verdadera esperanza y fe en el Señor para mantener la estabilidad en el vivir de la rutina diaria. La vida que pierde el contacto con Dios se hace muchas veces, monótona y cansada. El profeta dijo que los que esperan en el Señor "caminarán y no sé cansarán." Nos descubrimos respetuosamente ante la lealtad de nuestros veteranos de la fe evangélica. Admiramos de veras los entusiasmos viriles de la juventud evangélica, pero admiramos más la perseverancia vital de la vejez cristiana. Aquellos nobles hermanos y hermanas que han sido leales a sus iglesias y al Señor en todo tiempo. Aquellos que "han corrido y no se han cansado", que han caminado, durante muchos años, y "no se han fatigado", ni han flaqueado, ni han caído; manteniéndose por largo tiempo firmes en la vida cristiana, coronados ya en sus cabellos con la blancura de la nieve invernal, pero llevando siempre la primavera de la fe y de la esperanza en el corazón.

(Sermón predicado en la estación WBYN de Brooklyn, N. Y., en el programa de la Iglesia Hispana del Aire.

CABALLEROS EVANGELICOS

(Viene de la página 12)

en Nueva York una asociación de hermanos evangélicos, según comunicación que de su Presidente, el hermano Guadalupe Ruiz, hemos recibido. Nuestra nota intitulada "Cabeza de Puente" que apareció en esta página en el número correspondiente al 25 de marzo, indujo al hermano Ruiz a escribirnos. Un intercambio de impresiones se ha iniciado ya entre ambas agrupaciones: la de Nueva York y la de Puerto Rico, a los efectos de ir laborando hacia un acercamiento entre ambas. No dudamos que algo bueno va a resultar de esas relaciones entre los hermanos de Nueva York y nosotros y esperamos que si alguna gloria hubiere al final la misma sea toda del Señor.

JUVENTUD EVANGELICA

(Viene de la página 13)

hacerles un reconocimiento especial.

8. Atando la decisión. Para que una decisión dure mucho tiene que estar relacionada con actos específicos, que pueden ser: corregir una injusticia hecha, tratar de arreglar una pelea, pedir perdón a alguien, confesar algún pecado (si no hace daño a alguien la confesión), hacer saber a los antiguos amigos el nuevo curso de vida que se sigue.

9. Sintiéndose parte del grupo. La mejor manera de conseguir esto es pedir al nuevo miembro que ayude de alguna manera en algo.

10. Haciendo una promesa de sostén para la Iglesia. Inmediatamente que un nuevo miembro llega a la Iglesia debe participar en el plan de sostenimiento económico, no porque la Iglesia esté ansiosa por el dinero, sino por aquello de que "donde estuviere tu tesoro, allí estará también tu corazón." La experiencia de dedicación y sacrificio es esencial al crecimiento cristiano.

En algunos campos misioneros nadie se puede llamar cristiano hasta que no haya traído a alguien al Señor. Este es uno de los mejores métodos de hacer cierta la vida cristiana. Nadie podrá conocer el gozo completo de ser cristiano hasta que no haya traído a otra persona a los pies del Salvador.

Próximo tema: **"Si me caso con un católico."**

No hay sustituto para la sinceridad.

* * *

Es interesante como mucha gente se consideran a si mismos muy bien educados y nada saben acerca de la más grande realidad del universo: Dios.

CRUCIGRAMA

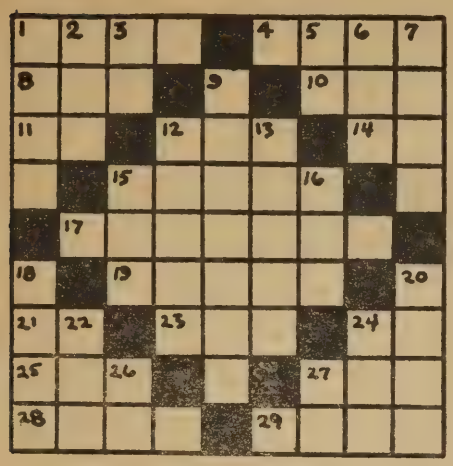

HORIZONTALES

1. Con lo que fueron escritas por Dios las tablas de la ley. Exodo 31:18.
4. Significa "roca" en hebreo; ciudad de los idumeos tomada por Amasias. (2° Reyes 14:7)
8. Una fruta cultivada desde muy antiguamente en Canaán. (Véase Gén. 14:18)
10. El patriarca del diluvio.
11. "Si eres Hijo de Dios... a esta piedra." Lucas 4:3.
12. Palabra que se aplica a toda clase de alimentos. Lucas 11:3.
14. Abreviatura musical.
15. El décimoprimer mes del año judío, Antigua Versión.
17. El padre de la fe.
19. Compañero de Pablo, a quien él llamó "el médico amado". (invertido)
21. Antiguo Testamento.
23. Abreviatura del cuarto libro del Pentateuco.
24. Pronombre personal.
25. Significa "Descanse en paz."
27. "Empero cada uno....como sobreedifica." 1ª Cor. 3:10.
28. Así sea.
29. Significa "humo", pueblo dado a Judá. Josué 15:42.

VERTICALES

1. Incertidumbre. inseguridad. (Santiago 1:6)
2. Uno de los reyes de Madián que pereció en la batalla que contra ellos llevó a cabo Moisés. Núm. 31:8.
3. "El Espíritu es el que....vida." Juan 6:63.
5. Preposición.
6. El sobrino de Abraham.
7. Lo que usó Noé para embetunar el arca. (invertido)
9. Uno de los profetas menores, del tiempo de los Caldeos.
12. El desierto donde los israelitas peregrinaron por 38 años. Núm. 10:12.
13. Profeta menor que habló sobre la carga de Nínive.
15. Sociedad Bíblica Sureña. (inic.)
16. "Porque de.....manera amó Dios al mundo..." Juan 3:16.
18. Madre de Isaac.
20. El discípulo amado.
22. Abreviatura del joven ministro ayudante de Pablo.
24. Antorcha.
26. Nombre de letra.
27. Abreviatura de versículo.

SEMINARIO EVANGELICO DE P. R.

Parada 38¼ Hato Rey, P. R.

Curso Teológico de tres años para estudiantes regulares

Cursillo Especial para veteranos y otros estudiantes con experiencia pastoral

Para información:

Dr. Florencio Sáez, Sec. de la Facultad
Apt. 426, Río Piedras.

IGLESIA EVANGELICA ESPAÑOLA DEL BRONX

(Bajo los auspicios de New York City Mission Society)

800 East—156th Street, Nueva York, N. Y.

Pastor: Rdo. Agustín Alvira.
Misioneras: Sra. Lina Andrés
Srta. Ernestina Zaragoza

Favor de avisarnos cuando venga para Nueva York. Queremos servirle.
A sus órdenes.

Seer-suckers!!

de

Haspel Bros.

$19.50

Precio continental

CABRER

San Juan—Ponce—Río Piedras

PUERTO RICO EVANGÉLICO

«Pro Christo»

XXXV. Ponce, P. R., 10 de junio de 1947 Número

Coro de la Iglesia Evangélica Unida, Fajardo, P. R.

Director: Luis Rosario Nieves. Pastor: Rdo. M. G. Mattos.

Estudio Fotográfico Castro

★

"El ESTUDIO de los NIÑOS"

Fotografías en Bellos Colores

★

Ponce de León 1453, Pda. 21.

Teléfono 2-5477 — Santurce, Puerto Rico

EL COLPORTOR

Agencia Informadora y Difusora de Material Evangélico

Discos "Buenas Nuevas - Cursos de Idiomas Modernos de la Academia Cortina - Carteras Cruz y Corona - Libros - Revistas - Tratados

Lema: Ayudando a Suplir a Nuestros Obreros Por Correspondencia"

Internacional - Interdenominacional - No Comercial

Fundador y Director: Hno. Vicente Rangel, 148 E. 16 St., New York City. (Favor de enviar sobre timbrado para para más información)

MUEBLERIA PEREZ

★

Ave. Fernández Juncos 1001—Parada 15. Tel. 2-0815—Santurce, P. R.

¡GRAN REBAJA DE PRECIOS!

¿Necesita algún mueble bueno y barato?

★

¡VISITENOS!

TALLER BONILLA

★

MECANICA DE AUTOMOVILES EN GENERAL

PINTURA "DUCO", HOJALATERIA, TALABARTERIA

Calle Concordia — Ponce, Puerto Rico

REGALAMOS

Un ejemplar de la obra

"CAMINO DE VICTORIA"
de Guillermo Cotto Thorner

a toda persona que consiga 5 suscripciones a la revista PUERTO RICO EVANGELICO o una suscripción por cinco años. PAGO ADELANTADO. Tan pronto tenga la primera suscripción ordénela. Nosotros la anotaremos a su favor.——$1.50—24 ediciones al año.

Puerto Rico Evangélico

Apartado 1707, Ponce, Puerto Rico

EDITORIAL

HACIA UNA CONCIENCIA DE PAZ

Diez y seis universitarios puertorriqueños muertos en servicio militar activo durante la segunda guerra mundial, recibieron póstumo homenaje durante la dedicación de una lápida en el campus de la Universidad de Puerto Rico.

El discurso de dedicación pronunciado por el Rector Don Jaime Benítez ofrece a la presente generación universitaria y a toda la juventud puertorriqueña motivos para profundas meditaciones frente al panorama internacional contemporáneo.

"Estas bajas universitarias constituyen nuestra aportación a ese común fondo de dolor humano, forjado con las vidas de veintidos millones de personas muertas de un bando y otro, a través del mundo en este último y sangriento holocausto universal", dijo el Rector Benítez.

Bajas universitarias, causadas por una guerra librada para rescatar al mundo del peligro nacifascista. Universitarios que cayeron confiados en que su sangre contribuiría a la estructuración de una paz estable. Para con ellos, nuestro compromiso trasciende al reconocimiento que puede expresarse en el bronce grabado, con toda la nobleza implícita en ese homenaje.

Es mediante el esfuerzo colectivo que nos lleve a "ahondar el problema de la convivencia", "hasta alcanzar el entendimiento y, finalmente, la observancia leal de relaciones que conduzcan a nuevas fórmulas de vida—en vez de diversas fórmulas de muerte" que mejor podemos honrar a esos mártires.

Nos parece que como un intento honrado para fomentar la convivencia internacional fué creada la organización de las Naciones Unidas. Ante la experiencia de lo ocurrido con la Liga de Naciones, al terminar la Segunda Guerra Mundial, todos los pueblos amantes de la verdadera paz doméstica e internacional pusieron sus esperanzas en el nuevo organismo. De pronto, los que creemos en las posibilidades de las Naciones Unidas para el planteamiento y solución de los problemas de la post-guerra, fuímos sorprendidos por la aparición de la Doctrina Truman, que con el respaldo congresional y al amparo del hambre que inevitablemente hay que atender en Europa, logra la asignación de una cantidad de $400,000,000 para ayudar a Grecia y Turquía, bajo la intervención directa de los Estados Unidos y no a través de la organización de las Naciones Unidas.

"El triunfo militar de nuestra parte no basta porque aún a pesar de él podemos perder, como hemos perdido antes, la oportunidad de reorientar nuestra vida y nuestras instituciones a tono con el mejor rumbo de la historia occidental."

La última guerra quiso acabar con el fascismo, pero parece que los líderes de las democracias retuvieron las tácticas. La intervención de los Estados Unidos en los asuntos europeos usando los medios que provee la Doctrina Truman, además de restarle autoridad y prestigio a la organización de las Naciones Unidas no ofrece un paso de adelanto para "reorientar nuestra vida y nuestras instituciones." Simpatizamos con el plan de ayuda a los pueblos azotados por el hambre. Creemos en la urgente necesidad de fortalecer la fe en los ideales democráticos. Pero protestamos de que se recurra a procedimientos que nos acercan peligrosamente a otra guerra, cuando aún no se han agotado los recursos diplomáticos que pueden allanar muchas dificultades.

El recuerdo de las víctimas universitarias puertorriqueñas así como de "los veintidos millones de personas muertas de un bando y otro" debe movernos al "enérgico repudio de las circunstancias que necesitaron su sacrificio."

Las operaciones militares han sido interrumpidas temporalmente. No sabemos cuanto tiempo durará esta tregua. Sólo sabemos que cada minuto cuenta valiosamente en el horario del mundo de hoy. Cada instante en la vida de nuestra generación hay que aprovecharlo para formar una conciencia de paz. Urge despertar a nuestras juventudes hacia los altos ideales cristianos de la fraternidad universal, inspirados en realidades espirituales.

Apenas se han firmado los tratados de paz y ya nos está amenazando la discordia internacional. Y con ella toda su propaganda. En la segunda década del siglo las juventudes pelearon para salvar el mundo para la democracia, en la cuarta década los hijos de aquella generación combatieron para derrotar el nacifacismo. Apenas ha transcurrido un corto período de paz, ya los intereses que se benefician de las guerras están entorpeciendo la conciencia del mundo.

El discurso que comentamos constituye una invitación a participar en esta "batalla eterna que no se gana ni se pierde en definitiva", esta batalla por un mundo cristiano donde la paz sea permanente.

Luchemos hasta evitar otro sacrificio de juventudes. Luchemos porque esa sea la última lápida de guerra en tierras de Puerto Rico.

PUERTO RICO EVANGELICO

DIRECTOR
Jorge N. Cintrón

ADMINISTRADOR
Israel Bracer.

Pres. Junta de Publicación:
Dr. Florencio Sáez.

Redactores: Samuel J. Vélez, Joaquín Vargas, Antonio Luciano, José D. Camacho, Julia Torres, V. Colón Bonet, S. Santiago Alvarado, N. Briones Cruz.

Colaboradores: Angel Archilla Cabrera, Abelardo M. Díaz Morales, M. E. Martínez, Hipólito Cotto Reyes, Angel M. Mergal, Florencio Sáez, Domingo Marrero Navarro, G. Cotto Thorner, CarlosE. Curet, Alberto Rembao, A. Pereira Alves, Oscar Rodríguez, Carmelo Alvarez, Gilberto Robles, Aracelio Cardona, José L. Delgado, J. L. Santiago Cabrera, J. Espada Marrero, P. F. Velázquez, B. Angulo, Rogelio Archilla, Juan B. Huyke, A. Díaz Alfaro, J. M. Amaro, Miguel Limardo, W. F. Santiago, José David Rodríguez, M. A. Valentine, J. Díaz Acosta, José Vilar, M. A. Péllicier, L. Rosario Nieves, T. Rosario Ramos, G. Candelas.

Puerto Rico Evangélico es el órgano oficial de las denominaciones evangélicas: Bautista, Discípulos de Cristo, Metodista, Presbiteriana, Evangélica Unida de P. R. Se publica quincenalmente en los Talleres Puerto Rico Evangélico Inc. Admitido como correspondencia de segunda clase en las oficinas del correo de Ponce, P. R., el día 10 de julio de 1912, de acuerdo con la ley del 8 de marzo de 1879. Acogido a la tarifa especial de franqueo provista en la sección 1108 de la ley 8 de octubre de 1917. Afiliado a la Asociación de Iglesias Evangélicas de P. R.

Precio de Suscripción: Dentro de la Unión Postal, $1.50 al año. En los demás países, $2.00 al año. Pago Adelantado.

Toda la correspondencia será dirigida a "Puerto Rico Evangélico, Inc." Apartado 1707, Ponce, P. R.

Oficinas de la Dirección, Administración y Talleres Tipográficos radicadas en el edificio Puerto Rico Evangélico, calle Comercio 89, en la ciudad de Ponce, P. R. Teléfono Núm. 723.

Año XXXV. Número 23

10 de junio de 1947

Agradecidos

5 de mayo de 1947.

Mi estimado amigo:

"Muchas gracias por la magnífica edición dedicada al Hospital Presbiteriano. Ha sido muy bien acogido ese número de P. R. E. en los Estados Unidos. La Sra. Voss nos escribe felicitándonos y hacemos extensiva a ustedes esta felicitación."

Fraternalmente,

Rafael A. Cruz Ginorio,
Supte. Aux. Hospital Presbiteriano.
Santurce, P. R.

* * *

No Debe Faltar

"P. R. E. es la mejor revista de su clase, no solo en Puerto Rico sino en todos los demás países de Hispanoamérica. No debe faltar en ningún hogar puertorriqueño, y para ello cuente con mi humilde cooperación."

Antonio G. Martínez, Profesor,
Guaynabo, P. R.

* * *

A Vuelo de Pájaro

7 de mayo de 1947.

"He observado en un número de la revista la desigualdad de tamaño. Esto dificulta la encuadernación anual para los que acostumbran hacerlo como yo."

"Algunos de los suscritores de PRE les ha extrañado la suspensión de algunas secciones tales como "De Todo Un Poco" y la "Página Poética."

"Como un informe a vuelo de pájaro, le diré que algunos suscritores comentan desfavorablemente el cambio que ha sufrido P. R. E."

Fraternalmente,

Samuel D. Silva,
Maracaibo, Venezuela.

* * *

Una Idea

17 de abril de 1947.

Estimado hermano Cintrón:

"Les felicito por el número dedicado al Hospital Presbiteriano. Sería formidable hacer más de este estilo en torno a las instituciones evangélicas. Por ejemplo: la Fraternidad de Universitarios Evangélicos, La Academia Bautista, El Guacio, el Instituto Politécnico, el Hospital Ryder Memorial."

"Estos reportajes deben destacar el valor humano y espiritual de esas instituciones mediante entrevistas

Cartas del Lector
P. R. E.
Ponce, P. R.

con los directores, los alumnos, así como los obreros para que tengan un profundo sentido humano."

Con saludos fraternales de

Julio Marrero Núñez,
Santurce, P. R.

* * *

Magnífico Ejemplo

27 de abril de 1947.

"Favor de indicarme si debo alguna suscripción a P. R. E., para pagarles enseguida. Quiero decirles que nuestro periódico sigue publicando artículos importantes que ayudan la vida espiritual."

Atentamente,

Pablo G. Sanabria,
Adjuntas, P. R.

* * *

Desde Honduras

14 de abril de 1947.

Estimado Sr. Director:

"Hace varios meses que tengo el propósito de escribirle, solicitando una suscripción a P. R. E. pues me gusta mucho, por los artículos de edificación cristiana, y por la información de la Obra Evangélica."

Suyo en el servicio del Maestro,

Federico Aplicano,
Colinas de Santa Bárbara, Honduras, C. A.

* * *

No notó faltas

21 de marzo de 1947.

Apreciado compañero:

...."La revista me parece bien redactada. En la lectura no noté faltas. Esto es importante aunque no lo parezca. El editorial, hablando de la oración, me pareció que tiene sinceridad. A la revista cabe mejorarla. Siempre debes estar animado de esta idea. Siempre se puede hacer algo mejor y en su mejoramiento encontrarás el éxito. Dios te ayude."

Fraternalmente,

Sergio Arce Martínez.
Nueva Paz, Cuba.

Citas y Datos

La Palabra y La Paz

"Poquísimo me queda por decir. Quise que este discurso fuese un recordatorio, acaso no inoportuno del todo en este hermoso pueblo y en este difícil momento, del valor incomparable de la lengua para el ser humano y para los fines de una sociedad pacífica y fecunda. No hay duda de que en la palabra cordial e inteligente tiene la violencia su peor enemigo. ¿Qué es el refrán español de "hablando se entiende la gente?" sino una invitación a resolver por medio de palabras los antagonismos? Las instituciones creadas para que los asuntos públicos sean regidos por el consenso de muchos y no por la voluntad de uno se llaman desde la Edad Media parlamentos, lugar donde se parla o habla... Cabe la esperanza de que cuando los hombres hablen mejor, mejor se sentirán en compañía, se entenderán más delicadamente. La lengua es siempre una potencia vinculadora, pero su energía vinculativa están en razón directa de lo bien que se hable, de la capacidad del hablante para poner en propias palabras su pensamiento y afectos. Sólo cuando se agota la esperanza en el poder suasorio del habla, en su fuerza de convencimiento, rebrillan las armas y se inicia la violencia."

Dr. Pedro Salinas.

Citamos de su discurso en la colación de grados en la UPR. el 24 de mayo de 1944.

* * *

Revolución en el Corazón

"Bien dijo Eugenio María de Hostos que la revolución hay que hacerla en el corazón de los hombres. Para acabar con la colonia es menester empezar por querer acabar con ella con todas las potencias del alma. El coloniaje está en estos momentos en bancarrota política, social y moral en el mundo entero. Si no lo está también en bancarrota económica se debe a los privilegios que lo apuntalan. Para liquidarlo en Pto. Rico nada hace tanta falta como una rápida modificación del clima moral de esta querida tierra, un hondo sentido de que la patria la constituímos no unos pocos sino los dos millones de seres que viven aquí y un firme propósito de rescatar para ellos los pocos recursos que nos quedan y administrarlos para beneficio de su bienestar. La justicia de Dios no sufre violencia. Para hacer justicia social en esta isla no es necesario atropellar a nadie ni provocar conflictos de clase. Una liquidación colonial de este linaje podría convertirse en una catástrofe social. Eso puede evitarse si nuestros líderes predican el evangelio de las obligaciones junto con el evangelio de las reivindicaciones. Siempre habrá que luchar contra una minoría egoísta de **die-hards** que no cree en nada que le reduzca el tanto por ciento de beneficio, pero con ellos también hay que tener paciencia, mucha paciencia, porque más fácil le es a un camello pasar por el ojo de una aguja que a estos entrar en el reino de los cielos."

Dr. José Padín.

(Fragmento del discurso pronunciado en ocasión de la 41 colación de grados en la Universidad de P. R., en junio de 1945.)

* * *

Puerto Rico Tiene Que Hablar a la América

"Puerto Rico tiene que hablar a la América entera. Superado aquél insularismo que analizó tan bien Pedreira, Puerto Rico está en el cruce e intimidad de más de veinte naciones que desean escucharlo. Y esta experiencia humana que aquí se cumple no puede sernos indiferente a los que sin haber nacido en la isla la sentimos en la fraternidad del idioma y de la empresa común. Está ya trazado el camino para esa nueva hora de la creación puertorriqueña; están estas aulas repletas de estudiantes; está esa conciencia de que estudiar es más que prepararse para una profesión lucrativa; es cumplir y servir a la humanidad a que pertenecemos; es cumplir y servir—si ello es posible—a la humanidad entera. Es tener la orgullosa fe ¡y ay de la generación que no la tenga!—de que el mundo necesita de nosotros.... Para quienes nacieron con apetito de Historia, toda tierra es de sembradura y toda época se puede cargar de destino."

Dr. Mariano Picón Salas.

(Fragmento del discurso de graduación pronunciado en la U. P. R. en mayo de 1946.)

QUIEN ES QUIEN

Dr. Eleazar Guerra: Muy conocido ya por los lectores. Obispo de la Iglesia Metodista en Méjico. Es el predicador visitante de nuestro Púlpito Evangélico. Su tema: El Altar de Dios.

Dr. José Padín: Ex- Comisionado de Instrucción de P. R., el escritor venezolano **Don Mariano Picón Salas**, y el Dr. Pedro Salinas son citados en la sección Citas y Datos, de sus discursos en los ejercicios de graduación de la Universidad de Puerto Rico en años recientes.

Allen E. Claxton: Escribe una serie de estampas religiosas para la revista **New Life.** Reproducimos una intitulada El Brazo de Bob Feller iniciando una sección de **Religión y Deportes.**

Viola E. Lugo: Estudiante en la UPR y miembro de la Iglesia Bautista de Ponce. Publicamos su envío "El Amigo Incomparable."

Rdo. Roberto Navarro: Ministro de la Iglesia Bautista de la Playa de Ponce. Se inicia en esta edición como redactor de la sección "Evangelismo En Marcha."

La Obra Rural: Una de nuestras próximas ediciones será dedicada a la obra rural Evangélica.

Ofertas y Suscripciones: Regalamos un ejemplar de la obra **"Camino Victorioso"** del escritor Guillermo Cotto Thorner a toda persona que autorice 5 suscripciones a PRE o una suscripción por 5 años, pago adelantado. Tan pronto usted consiga la primera suscripción, ordénela. Nosotros las anotaremos a su favor.

Nuestra Carátula: El Coro de la Iglesia Evangélica Unida de Fajardo, cuyo director lo es el Rdo. L. Rosario Nieves. Lea la información que sobre este coro aparece en la sección Labor Evangélica.

Síntesis: "lo máximo en lo mínimo" en torno al movimiento evangélico, una sección escrita por el seminarista William F. Santiago.

Opiniones: Invitamos a los lectores a expresar sus opiniones sobre la utilidad de las diferentes secciones. Sus ideas pueden ayudarnos mucho.

Obispos Metodistas Defienden Libertad Religiosa

Riverside, California.— Contra las restricciones de las libertades religiosas de los Protestantes en los países llamados "católicos" se expresó recientemente el Concilio de Obispos de la Iglesia Metodista, en un documento que a continuación reproducimos:

"Estamos conscientes e informados de las restricciones y violaciones de la libertad religiosa en muchos países, donde el gobierno a insistencia de la Jerarquía Católico-Romana, ha aprobado legislación limitando seriamente las libertades de otros cuerpos religiosos. Nos referimos particularmente a **Argentina, donde la ley obliga la enseñanza de la religión Católico Romana aún en las escuelas Protestantes.** La misma situación en Italia y en España niega a los Protestantes la libertad religiosa que los Protestantes en los Estados Unidos defienden para los Católicos Romanos. Estas coacciones y estos atentados contra la libertad religiosa se realizan en los mismos instantes en que la Jerarquía Católico-Romana en los Estados Unidos hace alardes de fe en la democracia y demanda el uso de fondos públicos para el sostenimiento de escuelas parroquiales como una contribución necesaria para la moralidad esencial a la libertad. Nosotros defendemos la libertad religiosa en todos los lugares. Creemos que la Jerarquía Católico-Romana debe descontinuar la práctica de confundir al pueblo de los Estados Unidos con afirmaciones de lealtad a los ideales democráticos cuando deliberadamente está negando la libertad y la democracia religiosa en todos los lugares donde logra la autoridad para hacerlo. Un simple mandamiento puede guiarnos a todos al situarnos frente al problema de la libertad religiosa y ese es: **Haz con otros como quieres que hagan contigo.**

"La reciente decisión de la Corte Suprema de los Estados Unidos, afirmando la constitucionalidad de la legislación estadual para proveer fondos públicos para ser usados en la transportación de los estudiantes a las escuelas parroquiales es, según nuestro criterio, una separación del principio norteamericano de la separación de la Iglesia y el Estado, y ello conlleva una seria amenaza a nuestro sistema de instrucción pública que es un baluarte de la democracia. Nosotros nos regocijamos por las libertades que los Estados Unidos le conceden a las iglesias para éstas mantener escuelas, si así lo desean, pero nosotros denunciamos que el sostenimiento de escuelas parroquiales, que son privadas, está cargado de peligro y debemos hacerle resistencia hasta derrotarlo. Debemos hacer resistencia a todos los intentos de la Jerarquía Católico-Romana para conseguir fondos públicos para ser usados en el sostenimiento de escuelas parroquiales y para otros fines religiosos, amparándonos en el principio de la separación del Estado y la Iglesia, porque creemos que esos intentos conducirán finalmente a la restricción de las libertades religiosas en los Estados Unidos y en otros países."

"Nosotros pedimos que descontinúe la situación anómala mediante la cual el Presidente de los Estados Unidos mantiene un representante personal en el Vaticano sin el consentimiento de los representantes del pueblo y en abierta violación a lo que una abrumadora mayoría del pueblo norteamericano cree es un principio norteamericano."

"¿Se disponen nuestros hermanos Católico-Romanos, con quienes deseamos mantener las relaciones más cordiales y para quien demandamos la misma libertad religiosa que para nosotros, ir tan lejos en sus demandas que nos obliguen a los Protestantes, en nuestra propia defensa, a tomar las medidas necesarias para proteger nuestras libertades y la de nuestros hijos? Nosotros deseamos la mayor cooperación posible y la ofrecemos también como hermanos cristianos; pero no podemos tolerar más fanatismo, persecución, intolerancia y discriminación en los países dominados por la Jerarquía Católico Romana, particularmente conociendo la habilidad de la Iglesia Católico-Romana para ac-

(Sigue en la página 15, Col. 3.)

Concilio de Obispos de la Iglesia Metodista reunido recientemente en Riverside, California.

Religión y Deportes

EL BRAZO DE BOB FELLER

Por Allen E. Claxton.

Bob Feller, de los Indios de Cleveland es considerado por muchos como el lanzador más rápido del mundo.

Al terminar el lanzamiento de un juego, algunos de sus admiradores le preguntaron porqué ponía tanto empeño al lanzar. Su contestación fué: "Los fanáticos vienen para verme lanzando y yo debo ofrecerles lo mejor."

Antes de cada juego Bob se somete a un rígido entrenamiento bajo el cuidado de Lefty Weisman, considerado como uno de los mejores entrenadores en el beisbol.

Bob siempre está en formas. Tiene juventud. Veintiocho años de edad y 188 libras, lo necesario para realizar su tarea. Observa todas las reglas de entrenamiento y se cuida muy bien.

Solamente a un predicador se le puede ocurrir comparar la habilidad de Bob Feller como lanzador con la mano de Dios. La Biblia contiene hermosas descripciones de la actividad creativa y protectora de nuestro Padre Celestial y a veces usa la figura de un brazo extendido. La Biblia dice: "La obra de sus manos" y "El eterno Dios es tu refugio y acá abajo los brazos eternos." Tengo la seguridad de que el "team" de Bob Feller se siente confiado mientras él está en el montículo. Su brazo les inspira esa confianza.

En Dios se puede confiar. Podemos esperar en El sabiendo que mantendrá siempre las temporadas del año en su orden. Sabemos que de una semilla nos dará una cosecha. No tengo que temer ni desconfiar del amor y del perdón de mi Dios. Si cuando cometo un error, vengo arrepentido, El está presto a perdonarme. Es bondadoso y amable. Los fuertes brazos de Su Creación también son tiernos y están prestos a protegernos. Pero eso no es todo. Mi Dios me ha concedido capacidades similares. Yo también tengo brazos. Con ellos puedo ofrecerle una copa de agua fresca a un sediento o compartir mi pan con alguno que tiene hambre. El me ha enseñado a ser útil dondequiera que hay una necesidad humana. El me ha enseñado que proteja a los que están en peligro.

Dios es mi entrenador. El mundo entero me contempla desde el estadio

(Sigue en la página 18, Col. 2)

Eficiencia Espiritual

Venciendo los Desengaños

Por Roy L. Smith.

El joven R. N. era un devoto admirador de cierto famoso predicador al que oía con entusiasmo siempre que tenía oportunidad de escuchar sus sermones. El ministerio del célebre clérigo era una de las influencias más inspiradoras de su vida.

Pero un día, descubrió, por casualidad una falta en el predicador, que al joven le pareció tan grave, que lo dejó fuertemente deprimido.

Poniendo su confianza en otro ministro le dijo: "estoy completamente desilusionado. Si eso es todo lo que hay en su religión no quiero tener nada que ver con ella."

Si el famoso predicador era culpable de algo, probablemente hasta él mismo lo admitiera. Ningún hombre que tiene que declarar la palabra de Dios a otras personas está en libertad de vivir como le plazca, lo mismo en lo privado como en la ciudad más populosa donde nadie lo conozca, pero esa responsabilidad tan seria del ministro, no excusaba al joven R. N. de su propia responsabilidad para pensar con claridad.

Todos necesitamos, al presentársenos la ocasión, tener presente de que ninguno de nosotros es perfecto. Ni que podemos tener una clara opinión sobre toda clase de problema de moral. Si esto no fuera así no existiría la necesidad de la religión redentora. Por causa de las imperfecciones de la humanidad es por lo que Jesús vino a enseñar el camino de una vida mejor, y esa enseñanza está destinada tanto para el más famoso predicador como para el laico más humilde.

En segundo lugar, la falta del ministro no podía cambiar en absoluto la veracidad de lo que predicaba. La desesperación de Elías en medio del peligro, no le restó gloria al coraje que tuvo desafiando a su rey. Los elevados pensamientos que inspiraban al joven R. N. seguían siendo grandes a pesar del fracaso del hombre que se los presentara.

Podía tenerse en cuenta la pequeñez y pecado de aquel predicador, pero había que admitir que también era superior y espléndido en otras cosas. Toda persona prudente y juiciosa, no puede ser parcial deteniéndose ante las faltas de cualquiera hasta impedirle poder ver también sus virtudes, lo mismo que no es conveniente pensar nada más que en las virtudes de una persona y ser ciegos ante sus defectos.

El pecado y la virtud están mezclados en todas las vidas. La prueba de toda religión no puede encontrarse en eliminar todas las faltas, sino en que puede diferenciar lo bueno de lo malo.

"Soy tan buena cristiana como usted", contestó molesta una señora a la súplica de otra dama para que se convirtiera en cristiana y se uniera a la iglesia.

"Eso es muy cierto", replicó con sincera humildad la invitadora. "Pero no se trata de eso. Yo no le estoy pidiendo que se haga cristiana para poder ser tan buena como yo soy, sino para que usted pueda ser mejor cristiana de lo que ya es. Si ahora, tal como tiene su mente y corazón es más mejor que yo, piense en lo que llegaría a ser si se entregara a Jesucristo el dominio completo de su vida. Eso es lo que yo le estoy suplicando."

La redención y la regeneración son procesos continuos, y no llegan a completarse en esta vida. Hasta los santificados tienen que proseguir "de gracia a gracia." El punto débil del famoso predicador, tan deprimente para el joven R. N., pertenecía al área no redimida de la vida del clérigo. Era el territorio que aún había de ser conquistado por Cristo con la voluntad del interesado. Espacios así los hay en la vida de todos nosotros.

Desde el momento que comprendemos el significado de este simple hecho, quedamos con menos peligro de que nos desilusionen los desengaños. El predicador ya había avanzado bastante en la tarea de luchar por su propia salvación, puesto que poseía la habilidad de inspirar al joven R. N. tan profundamente. Estaba manifesto por las imperfecciones vistas por el joven. que algo más tenía que hacer. Pero que ambos estaban en la necesidad de mejorarse, probablemente los dos lo admitirían.

(Trad. de Juanita M. Aguirre. Reproducido de El Evangelista Cubano.

EL ALTAR DE DIOS

Por el Dr. Eleazar Guerra.

"Y Elías reparó el altar de Dios que estaba arruinado." 1° Reyes 18:1-39.

Amados hermanos, es este uno de los capítulos más brillantes del Evangelio de Dios. Nos enseña este capítulo del libro de Reyes la situación tan difícil porque atravesaba e lpueblo de Israel. Situación caótica y desesperante, de miseria y de muerte. El pueblo estaba dividido en dos secciones. Una, dependía enteramente de Jehová; la otra entrada en contacto con los dioses de Baal. El estado de cosas emergía cada vez más espantosa y terrible. El hambre y la desolación imperaban libremente, y por toda aquella tierra asolaba la destrucción. Los profetas de Dios eran cruelmente perseguidos y aniquilados. Solamente quedaba uno: Elías, para manifestar que aún había un Dios a quien debían rendir culto y adorar. Si nosotros nos trasladásemos a la época que menciona el libro de Reyes veremos que aquella situación no era muy diferente a la nuestra actualmente. Porque hay hambre y sequía espiritual en el mundo entero. En estos tiempos se cierne sobre el mundo una situación análoga. Hay hambre de Dios en un mundo sumido en terribles luchas. Busca desesperadamente la forma del remedio pero en lugar de ir a la verdadera fuente, ha equivocado el camino y ha acudido a los dioses de Baal. No va al Dios verdadero que es la fuente de toda bondad.

¡Y es que hace falta la potencia del Espíritu en el corazón! Puedo ver, he podido palpar en los 7 u 8 días que llevo entre ustedes, que la más grande necesidad de este pueblo no es cosa que pueda ayudarle en su bienestar físico, pero sí el espíritu con todo su fuego que llegue al corazón. Es lo que más necesita el mundo entero. ¡Hace falta Dios en nuestros templos, en nuestros ministros, en todo su pueblo! ¡Hay hambre y seguía espiritual! He aquí que nos aprestamos a salvar un pueblo sumido en el pecado pero primero necesitamos llenar nuestro corazón con el fuego del Espíritu Santo.

La historia que tenemos para considerar en esta noche es pródiga en enseñanzas. Nos trae un gran mensaje. "Acercáos a mí"—dijo Elías, y todo el pueblo se acercó. "Y reparó el altar de Dios que estaba arruinado." ¡Ahí está el secreto! Por muchos siglos la Iglesia há sido la mensajera más potente. Pero esta Iglesia que recibió un mensaje glorioso y fuerte se ha equivocado de altar. Ha construído otro altar. ¡La Iglesia que había de presentar un mensaje de triunfo y de victoria ha errado el camino! Y ahora el índice acusador le apunta como que ha fracasado. Porque los hombres confían siempre en la fuerza del hombre, en la inteligencia del hombre. ¿Por qué el mundo no ha podido evitar tanto derrame de sangre? ¿Por qué guerras que se sucedan unas a otras? ¿Sabéis por qué? Porque hemos errado el camino, hemos acudido a los altares de Baal.

Dr. Eleazar Guerra.

Amados hermanos, es más fácil, mucho más fácil, escribir buenos libros que lograr que descienda el fuego del Espíritu Santo. No cabrían en ningún sitio los libros que se han escrito sobre temas diversos. Es mucho más fácil entrar en el terreno de los descubrimientos científicos que hacer que descienda el fuego del Espíritu Santo. Es mucho más fácil conseguir la desintegración del átomo, ¡qué hacer que descienda el fuego del Espíritu Santo en el corazón de las gentes! ¡Cuándo se encuentre el secreto de hacer descender el fuego del Espíritu Santo se habrá encontrado la fórmula, el mundo se habrá salvado!

Me encontraba en una conferencia en la ciudad de Toronto y uno de los asuntos que se trataron fué el siguiente: "¿Por qué hay tanta afrenta en la Iglesia Cristiana, tanta falta de fervor? Tenemos mejores ministros, las Universidades se han encargado de prepararlos intelectualmente, que sean doctos, inteligentes. ¡Tenemos hombres que conocen el alfabeto en todas sus formas! ¿Por qué entonces?" Ah, es que la verdad está anclada. ¡Es que hay algo que las escuelas no pueden dar! Y esto es el poder de lo alto. ¡No hay poder de lo alto, no hay entusiasmo! **¡Falta el fuego del Espíritu Santo!** Sin esto todo lo demás sale sobrando. Y la verdad, la horrorosa verdad es que nuestros altares están destruídos. Hemos levantado otros altares. Altares al Dios dinero, al dios de maldad y a otros muchos dioses. ¡Pero no hemos levantado un altar a Dios! **¡No hemos reparado Su altar que está arruinado!** Para el pueblo de Israel estaba Elías. Y Elías dió la gran batalla en contra del mal y la iniquidad. La dió con valor, como debe darse toda batalla por la verdad. No lanzando escupitajos y diatribas contra la multitud pero implorando a su Dios, al verdadero Dios. Así debe hacerlo todo cristiano. Tenemos que estar dispuestos a dar la gran batalla, tenemos que probar que aun hay hombres con fuego en el corazón. Cuando nos levantemos habremos encontrado el ritmo de la Causa Divina. ¡Hagamos la prueba! Pongamos holocausto a Jehová en el altar de nuestro corazón y aquel que el Señor visite ese será justo. Los hombres de Baal hicieron todo lo posible porque su Dios los sacara airosos de la prueba. Y gritaban: "Señor, Señor, respóndenos." "Quema nuestro holocausto." Llevaron a cabo un esfuerzo sobrehumano. Hirieron sus carnes y molieron sus cuerpos. Pero su Dios respondió como no puede responder ningún dios falso y de mentira.

Si alguno de ustedes visita la ciudad de Méjico le aconsejo que vea un convento que estuvo funcionando en secreto por mucho tiempo hasta que fué descubierto. En su interior hay bordados de oro y plata, relicarios. En un subterráneo aún puede verse un reclinatorio que utilizaban las mon-

jas para orar. Y látigos con que estas muchachas, casi todas de sociedad, flagelaban sus cuerpos hasta sangrar buscando la santidad. Camino equivocado éste. No podemos negar que los adoradores de Baal actuaban de igual modo.

Hace apenas unas cuantas semanas veía yo llegar caminando de rodillas hasta hacérselas sangre, un grupo de fieles que se dirigían a la Basílica de la Virgen de Guadalupe. Allí le daban todo su dinero a esta virgen y le hacían miles súplicas. Nosotros tampoco podemos negar que la Iglesia Católica está dispuesta a pagar su precio pero mientras no lleguen al altar de Dios todo resultará en vano. Nunca, repito, los dioses de mentira pueden contestar. Sin el verdadero Dios, nada puede hacerse.

He aquí el momento preciso. El momento en que Elías se dispuso a dar la batalla final. "Y descendió fuego del Espíritu Santo y consumió el holocausto." **¡Y Elías reparó el mismo Altar!** En otras palabras Elías se separó de los dioses de Baal. Por completo. Nosotros no podemos vivir entre dos pensamientos. Hemos de ser cristianos por entero para que el Espíritu de Dios pueda descender a nuestro corazón. Ese es el precio que hay que pagar. Cuando la Iglesia empieza a bajar de su nivel para quedar bien con todo el mundo ya está adorando el altar de Baal. ¿No es ésta la razón por la cual las Iglesias no han progresado más? Si, es que el altar está arruinado. Vamos a meditar en esto porque todos tenemos culpa.

Primero: Si queremos hacer descender el fuego tenemos que hacer descender el Espíritu Santo en nuestro corazón. En el nuestro, no en el del otro. No podemos engañarnos a nosotros mismos. Nosotros sabemos cuando nuestro corazón sangra, y cuando esto sucede el altar de Dios está arruinado. Mientras el corazón no se repare no puede venir el Espíritu Santo.

Examinen su vida. ¿Han sido ustedes leales al Señor? ¿Han sido leales a su ministro, al hombre? Ustedes ministros, ¿han sido leales a su Señor o han tratado de claudicar? Yo no lo sé, ustedes lo saben. Si hay en vosotros pecado este es el momento de reparar el altar de Dios. Porque no puede en su actual estado quemarlo el Espíritu Santo. No desciende el Poder de lo Alto.

También debemos cuidar el altar de la familia. En Méjico tenemos unas medidas para juzgar al hombre y otras para la mujer. Velamos mucho nuestras mujeres porque queremos que su buen nombre no se manche. No pueden salir solas. Pero con los hombres es diferente. Estos pueden volver a cualquier hora y siguen manteniendo su reputación. Tarde en la noche. No importa. Pero yo digo: "El hombre y la mujer deben mantenerse santos." Cuando uno de los dos cometa pecado habrá arruinado el altar de Dios. El altar de la familia debe ser una realidad. Pagamos precios terribles por el deseo de ganar más dinero. "Es para nuestros hijos", decimos. ¡Y cuantas veces nuestros hijos no reciben las caricias paternales al acostarse! Es que necesitamos la santidad en el hogar. Cuando la palabra pueda leerse en la tranquilidad del hogar, entonces y solamente entonces estará reparado el corazón que es el altar de Dios. "Sobre toda cosa guardada guarda tu cozarón porque de él mana la vida." ¡Ofreced vuestro corazón en holocausto y elevad la plegária de Elías: "Señor, Señor, respóndeme para que este pueblo crea." ¡Y vendrá Dios y consumirá el holocausto porque hemos reparado su altar. ¿Hace falta **fuego del Espíritu en nuestra predicación? ¿En nuestros ministerios? ¿En el mundo entero?** Do quiera exista este

(Sigue en la página 18, Col. 3.)

El Amigo Incomparable

Por Viola E. Lugo.

Primavera. Sol brillante en el nítido cielo del trópico. Nubes; blancas nubes de diversas formas vagan en el espacio azul. Trinan los pajaritos en la arboleda verde que sonríe y canta. Alegría en el ambiente. Pero... ¿es que la hay en el alma de Carmela? No, camina lentamente por entre los árboles que ríen, hollado con sus desnudos pies las hojas del camino. En sus ojazos negros hay tristeza; en sus húmedos labios hay dolor.

Se deja caer bajo la sombra de un arbusto, cierra los ojos, piensa.... Se ríe a sí misma una niñita de cabellos trenzados correteando por esos mismos parajes. Era pobre, apenas con lo necesario para comer y mal vestir, pero, era feliz. Tenía un padre que la quería y una madrecita cariñosa y tierna. Pero luego, en su adolescencia, cuando más necesitaba de sus consejos, habían muerto. Quedó sola, sola y triste; encerrada en sí misma, con una pena que le devoraba el alma y se reflejaba en su mirada triste.....

La tía Inés la recogió en su casa. Trató por todos los medios de ganarse la confianza de la muchacha, pero le fué imposible. Ella llevaba en su joven alma un reproche para el mundo, que seguía su marcha imperturbable, y para lo divino que había arrancado de su lado los seres que ella amaba y que la comprendían. Gustaba de estar sola. Allí, en medio del follaje espeso con su susurro de hojas y su trinar de pájaros, soñaba.... soñaba con lo que ella anhelaba y lo que no pudo ser. Pensaba en que estaba sola en el mundo, en que nadie significaba nada para ella, en que de nada le valía vivir.

Y allí... ahora, piensa en eso. Nadie puede llenar el hueco que ha quedado en su vida. Ha pasado un año, pero durante ese tiempo su vida ha transcurrido con una serenidad espantosa, nada ha alterado su curso, no ha hecho nada más que pensar... pensar...

De pronto, oye un crujir de hojas secas. A través de sus entrecerrados párpados se filtra un rayo de luz. abre sus ojos y vislumbra algo que no puede creer ni comprender. ¿Quién es aquel cuya túnica blanca resplandece y que sonríe tan bondadosamente? Hay en su rostro algo que no es humano. Carmela escucha su voz dulce y melodiosa que le dice: "Y yo, ¿no estoy contigo? Si me recibes verás que nunca te abandono. Soy Jesús, tu amigo incomparable." Ella iba a hablar, a adorar aquella bella imagen que produjo en su ser un cambio sin igual, pero ya ésta había desaparecido.

Levantóse de un salto y echoó a correr feliz, tal como lo fué en su niñez. Jugaba con las hojas a su paso y hablaba con su fiel Jesús cuya presencia sentía ahora a su lado.

Primavera. Sol brillante, nubes, avecillas, arboleda. Alegría en el ambiente y también en el alma de Carmela. Reía, era feliz de nuevo. No estaba sola: tenía un amigo que la acompañaría hasta la muerte.

Universidad de P. R.
Mayo de 1947.

El Dr. Mergal Contesta

Pregunta:

¿Son bíblicas las prédicas jesuítas?

Respuesta: El jesuitismo lo ideó y organizó el español Ignacio de Loyola ,si bien ha resultado lo menos español que puede darse. Las razones que tuvo Ignacio para concebir y organizar esta Compañía no fueron de inspiración bíblica, sino romanista. La Biblia es una obra de carácter complejo. La **Ley**, los **Profetas**, los **Escribas** y el **Nuevo Testamento**, son las cuatro partes fundamentales de la Biblia. Estas cuatro partes no siempre armonizan y se corresponden entre sí. El jesuitismo es más bien de carácter rabínico, fariseo. En lo que tenga la Biblia de rabínico y fariseo, el jesuitismo sería bíblico; también lo es el romanismo, en sentido general. Si el interrogante me pregunta por el carácter bíblico del jesuitismo en sentido neotestamentario, y sobre todo Evangélico, contestaré que no lo tiene. Por supuesto, esto es materia **controversial**, como dicen los propios jesuítas. La contestación deriva, por necesidad del concepto de **Evangelio** que tenga cada cual. Su complicada casuística—ciencia basada en el análisis de los casos de conciencia—ha venido a ser el aspecto por excelencia de la controversia en torno del jesuitismo. La casuística sirve al confesor para ayudarle a juzgar; y el evangelio nos ordena no juzgar, sino cada uno de sí mismo. Juzgue el lector para sí.

Las preguntas pueden dirigirse a: Dr. Angel M. Mergal, Seminario Evangélico, Río Piedras, P. R.

NOTAS

El Instituto Politécnico celebró la 21ª graduación

Treinta estudiantes se recibieron de Bachilleres en Artes en la vigésima-primera graduación del Instituto Politécnico de Puerto Rico celebrada el domingo, 4 de mayo frente a la Escalera Histórica de aquella institución. Además le fué conferido el grado honorífico de Doctor en Leyes, al Hon. Roberto Cooper, juez de la Corte Federal en Puerto Rico.

El orador del día lo fué el Sr. Luis Ferré, quien habló sobre el tema: "El Renacimiento de los Valores en el Siglo XX."

* * *

Confieren Medalla al Rdo. L. Maldonado Soltero

En la reunión del Presbiterio de Puerto Rico celebrada en Aguadilla, al Rdo. Luis Maldonado Soltero le fué conferida una medalla otorgada por el Comité de Capellanes de la Iglesia Presbiteriana de los Estados Unidos de América que preside el Dr. William T. Tuch, Secretario Permanente de la asamblea general.

Esta medalla la recibe por servicios prestados en el ejército de los Estados Unidos. Para la entrega de la medalla se llevó a cabo una ceremonia especial durante la asamblea del Presbiterio. Estuvo a cargo de la entrega oficial de la medalla el Rdo. Víctor M. Colón, Moderador del Presbiterio de Puerto Rico.

* * *

Abelardo Díaz Alfaro Participa en Concurso de Escritores

El joven escritor Abelardo Díaz Alfaro recibió recientemente una comunicación del presidente del Comité que auspicia el Certamen de Cuentos de Hispanoamérica, doctor Antonio Barreras, Magistrado de la Audiencia en Pinar del Río, Cuba, y a cuyo concurso Díaz Alfaro remitió uno de sus cuentos.

El doctor Barreras preside el Certamen y el jurado está integrado por los señores Juan Marinello, Jorge Mañach y Fernando Ortiz. En este certamen compiten los mejores cuentistas de la América Latina, y el mismo se celebra todos los años. Entre algunos cuentistas premiados anteriormente figuran Juan Bosch, Lino Novas Calvo, Cardoso, Montenegro y otros.

* * *

Los Rdos. Romero y Vélez Asistirán al Instituto de Educación Religiosa en EE. UU.

Los reverendos Juan Romero y Salvador Vélez de la Iglesia Evangélica Unida de Puerto Rico asistirán como delegados de esa denominación a un Instituto de Educación Religiosa que se celebrará en Hillsbor, New Hampshire, durante los días comprendidos entre el 25 de junio y el 23 de julio.

El referido instituto se celebra bajo los auspicios de la "American Missionary Society" de la Iglesia Congregacional Cristiana.

Momento en que el Juez Fe[illegible] investido del grado honorí[illegible] Rector Rdo. Edward G. Seel[illegible] James R. Beverley, Presid[illegible] Institut[illegible]

Grupo de pastores metodistas r[illegible] en el Tempo Metodista en Sa[illegible] redonda

Hon. Robert A. Cooper era de Doctor en Leyes, por el Instituto Politécnico y el Lic. de la Junta de Síndicos del itécnico.

os con el Obispo Eleazar Guerra an, donde celebraron una mesa ntemente.

NOTAS

La Iglesia Metodista Establece Centro Comunal en Vieques

A un costo de aproximadamente $100,000 se está construyendo en Vieques un Centro Comunal bajo los auspicios de la Iglesia Metodista de Puerto Rico. Ya está casi terminado el edificio para dormitorios, que es una de las unidades de ese centro.

Una vez terminadas las construcciones el Centro Comunal de la Iglesia Metodista en Vieques se desarrollará un programa social que incluye el funcionamiento de un "kindergarten", una Escuela para Adultos, Taller de Industrias Nativas, Tienda de Intercambio Mutuo, Proyecto de Cooperativa, Centro de Recreación Supervisada Para los Niños, Facilidades de Recreación para los Aultos, Comedor Comunal y un Auditorium para la Comunidad.

* * *

Congreso Juventud Evangélica de Nueva York

El sábado 3 de mayo, con asistencia de numerosos delegados representando a las iglesias evangélicas hispanas se celebró una asamblea extraordinaria del Congreso de la Juventud Evangélica Hispana de Nueva York, en el templo evangélico de 809 Westchester Ave., Bronx, con el propósito de organizar la campaña de evangelización para el próximo verano. El joven Eli García, secretario del Congreso dirigió el servicio devocional en el que participaron los jóvenes Irma Avilés, Carlos Dore, Aquilino Merced, Ismael García y William Nieto.

En la sesión de negocios se nombraron comités de Reglamento, Constitución del Congreso, Acción Social, Propaganda, Recreación. Se discutió en torno a la evangelización durante el verano, un periódico oficial del Congreso y algunos planes de Educación Religiosa.

El Rdo. M. Baloun presentó un breve mensaje educativo y alentador y nos despidió con la bendición pastoral. —**Miguel A. Nieves.**

* * *

Convención de Damas Evangélicas en Nueva York

Una Convención de las Damas de las Iglesias Evangélicas de las Iglesias Hispanas en Nueva York se celebró durante los días 6 y 7 de junio en el Templo Evangélico radicado en 796-800 Este Calle 156, Bronx 55, Nueva York.

* * *

Conferencia sobre Existencialismo en la Universidad de Puerto Rico

El Rdo. Domingo Marrero Navarro, profesor de la Facultad de Humanidades de la Universidad de Puerto Rico y miembro de la facultad del Seminario Evangélico de Puerto Rico dictó recientemente un cursillo de tres conferencias sobre "El Existencialismo", auspiciado por la Fraternidad de Universitarios Evangélicos, ante el estudiantado de la Universidad.

APUNTES DE FILO

YO SOY UN CRISTIANO

Yo soy un ciudadano americano y un cristiano. Hay algunas creencias que me son muy caras—creencias que ninguna persona, ningún partido, ningún gobierno, puede alterar sin hacerlo mal y orientándose muy peligrosamente.

Yo creo que el hombre que se sienta a mi lado en la guagua, el hombre que es mi compañero de factoría, el banquero en su oficina, el editor en su pupitre, el ministro en su púlpito, es mi vecino y tan valioso para Dios como yo. Cuando yo fuí a la escuela se enseñó que las personas fueron creadas libres e iguales. Yo creí eso, y como ciudadano americano, estoy en contra de los agitadores que quieren segregar a una parte de la población porque no pertenece a su raza, a su religión o a su mismo país. Eso huele a Hitlerismo—y para eso no hay lugar en América.

Yo no sé que tiene que ver la raza o la religión de una persona con su derecho como persona igual a cualquier otra. Una de las grandes conquistas que queremos defender es el derecho a adorar a Dios de acuerdo con los dictados de nuestra conciencia. Si yo quiero ese derecho para mí, debo quererlo para los demás. Todos somos seres humanos creados por el mismo Dios. Todos tenemos la misma vida. Todos sufrimos los mismos males. Y casi siempre lo que puede hacer feliz a uno también puede hacer feliz a otro.

A mi no me agradaría que alguien tratara de expulsar de mi país a los de mi raza o de mi religión. Entonces yo debo tratar a los demás como quiero que ellos me traten a mi. Ese es el verdadero espíritu americano. El único que cabe en América.

Pero no basta estar contra el odio. Hay que luchar por una auténtica democracia y por una América unida. Por eso lucho yo. Y en esa lucha sé que no estoy solo. Son muchos los que me acompañan.

D. D. T.

Mundo Contemporáneo

Federación de Acción Social se opuso a la Doctrina Truman

Nueva York.—La opinión formal del Comité Ejecutivo de la Federación Metodista de Acción Social en torno a tres problemas de interés general fué expresada al Presidente Harry S. Truman en una carta escrita por el Obispo Lewis O. Hartman, Presidente de la Federación, la que dió a la publicidad el día 20 de marzo. La Federación, es una organización integrada por 4000 miembros de la Iglesia Metodista en los EE. UU. incluyendo 17 obispos de esta denominación.

A continuación publicamos el texto de la carta del Obispo Hartman:
Sr. Presidente:

"Permítame en mi condición de Presidente de la Federación Metodista de Acción Social, cuya membresía incluye 17 obispos metodistas y 4,000 ministros y laicos, llamarle la atención a una resolución aprobada por el Comité Ejecutivo, del cual también soy presidente. La acción de este comité se refiere a su proposición para la intervención militar y económica de Gracia y Turquía por los Estados Unidos. He sido autorizado por el Comité para informarle que deploramos esa política, especialmente porque tiende a ignorar la organización de las Naciones Unidas a la vez que envuelve serias amenazas que pueden llevarnos a otro conflicto armado. Esa nueva lucha puede desarrollarse más tarde en una "Guerra Santa", contra la cual el Obispo G. Bromley Oxnam, ex-presidente del Concilio Federal de Iglesias Cristianas ha llamado la atención repetidas veces. Es posible que esa política en torno a Grecia y Turquía resulte en la más tremenda de las depresiones conocidas en la historia.

Naturalmente, que estamos de todo corazón de acuerdo con que se ayude a los pueblos que sufren hambre, pero creemos que esos servicios deben ofrecerse sobre bases no-políticas y que todos los trámites deben conducirse bajo los auspicios de las Naciones Unidas y no mediante la acción unilateral de una nación en particular.

Consciente del derecho inalienable de cada ciudadano americano a seleccionar su partido político, nuestro comité fué sorprendido por la proposición del señor Lewis B. Schellenbach para declarar fuera de ley al Partido Comunista, la que apareció en la misma semana en que el Secretario de Estado George Marshal definía la democracia en los siguientes términos:

"Los partidos políticos libremente constituídos.... garantizan el derecho a participar en un sistema de elecciones en libre competencia en el cual cada uno tiene la oportunidad igual para exponer sus puntos de vista, ganar seguidores y obtener justa representación."

Cualquier ciudadano tiene el derecho a seleccionar libremente su partido político, sea Demócrata, Republicano, Prohibicionista, Socialista, Comunista o cualquier otro.

Además, nuestro Comité le recuerda su promesa de que con la llegada de la paz terminaría su representación personal en el Vaticano. Respetuosamente solicitamos de usted que así lo haga."

Obispo Lewis C. Hartman.

* * *

Objetores Por Conciencia Presos

Todos los hombres adscritos al CPS (Civilian Public Service) fueron licenciados al expirar la ley del Servicio Selectivo el 31 de marzo. Pero aún permanecen en prisión 13 objetores por Conciencia en prisiones federales. Además de 35 miembros de los Testigos de Jehová.

(Christian Century.)

* * *

Obispo Católico elogia la vida en los hogares protestantes

Chicago.—De acuerdo con una información publicada por la revista "United Evangelical Action", del 15 de abril pasado, el obispo católico romano John F. Noll, de Fort Wayne, Indiana, se dirigió recientemente, en Chicago, a la Conferencia Católica Nacional Sobre la Vida Familiar, y entre otras cosas declaró lo siguiente:

"En las 50 ciudades más grandes de Estados Unidos hay solamente 7,000,000 de católicos. Pero un 80 or ciento de los Protestantes viven en las zonas rurales y es precisamente en esas zonas rurales donde la vida familiar es más íntegra, más moral y donde se revela el más bajo porcentaje de divorcios."

Luego el obispo Noll dijo: "La mayor cantidad de casas peliculeras, de

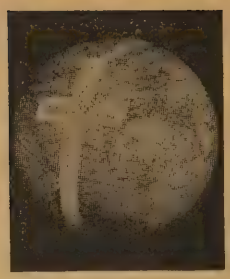

revistas indecorosas, de tabernas y de casas de juegos están localizadas donde la población católica es mayor. En las ciudades grandes, donde los católicos constituyen de una tercera a dos terceras partes de la población total, nosotros deberíamos haber ejercido, desde hace muchos años, un liderato como campeadores por Cristo."

Profesor de Chicago expulsado de España

Francis E. McMahon, profesor de la Universidad Chicago, que visitó a España con sus credenciales de periodista para hacer un estudio imparcial del gobierno de Franco fué expulsado de aquel país, por alegada hostilidad contra el régimen de Franco." Su ofensa específicamente consistió en informar como noticia, las críticas que le había hecho el Ministro de Asuntos Exteriores.

El profesor comentó: "Me parece que he salido de una de las más grandes prisiones en el mundo, una prisión de 25,000,000 de personas."

En noviembre de 1943 el profesor McMahon fué despedido de la facultad de la Universidad de Notre Dame porque calificó a Franco como "fascista."

"El gobierno español fué un poco descuidado al admitir al profesor McMahon. Pero la voz de la Jerarquía Católica Americana haciéndose eco del Vaticano, ha sido muy amiga de Franco y de su programa anti-liberal y anti-protestante, al extremo de no permitir la posibilidad de que exista un católico liberal americano."

(Christian Century.)

El Pastor Niemoeller

Nueva York (SEPRE)—El Pastor Martin Niemoeller permaneció en los Estados Unidos unos días más para asistir a la reunión del Comité Provisional del Concilio Mundial de Iglesias, que se celebró durante la fecha de abril 22 al 25.

Damas Evangélicas

Julia Torres—Redactora, Playa de Ponce, P. R.

LAS SOCIEDADES DE MUJERES CRISTIANAS ANTE EL PROBLEMA DE LA DELINCUENCIA JUVENIL

A las Convenciones de Damas Evangélicas:

Por lo general, junio y julio son los meses durante los cuales nuestras Sociedades de Damas Evangélicas denominacionales e interdenominacionales celebran sus convenciones anuales. Estas reuniones están saturadas por el Espíritu Santo, nos llenan de inspiración y nos hacen volver a nuestros respectivos hogares con nuevos ideales y nueva fortaleza para continuar laborando en bien de la obra de nuestras sociedades e iglesias locales. Es que estas convenciones son a manera de Montes de la Transfiguración donde nos preparamos espiritualmente para luego descender al Valle del Servicio.

Es por eso, que deseo ocupar vuestra atención a través de nuestra columna en relación con algunos problemas de vital importancia en los cuales debemos tomar acción, y que sin duda sería beneficioso se tratasen en las convenciones que hayan de celebrarse durante estos meses y tiempos venideros.

El primer problema es la situación indigente de muchos de nuestros ancianitos evangélicos. Este problema está ya recibiendo atención urgente de la Asociación Insular de Damas Evangélicas y algunas sociedades denominacionales han comenzado una campaña activa. Conviene, no obstante, dar énfasis de nuevo a este asunto a fin de que podamos resolverlo.

El segundo problema, la delincuencia juvenil, está aún sin solución posible, aparentemente. Este se ha convertido en un grave problema social.

¿Qué pueden hacer nuestras Sociedades de Damas Evangélicas en relación con el problema de la Delincuencia Juvenil?

Si repasamos algunas de las causas de la delincuencia juvenil hallaremos entre otras, el ambiente malsano en que crecen nuestros niños, descuido de los padres, fracasados del hogar, de la comunidad y de la misma religión, en levantar ciudadanos idóneos.

Si tomamos en consideración que una pequeñísima parte de la niñez de nuestra isla recibe educación religiosa en nuestras iglesias y en las iglesias católicas y que hay una inmensa mayoría que no asiste a ningún templo ni recibe ayuda espiritual alguna, si consideramos que la mayoría de los que han sido educados en una Escuela Bíblica, en las Sociedades Juveniles u otras organizaciones religiosas por lo general observan buena conducta en la comunidad, tenemos que llegar a la conclusión que hace falta llegar hasta esa inmensa mayoría de niños que desconocen los principios de una vida cristiana para guiarles y encauzarles por la buena senda.

¿Qué pueden hacer las Sociedades de Damas Evangélicas? ¿Qué puede hacer cada mujer cristiana en el barrio en que vive? ¿Qué puede hacer cada sociedad local en la comunidad en que trabaja? ¿Qué pueden haecr las Convenciones de Damas Evangélicas.

Es tiempo que tracemos nuestros planes para ayudar a resolver este problema que es el problema de todas y de cada una de nosotras. Tenemos que visitar más los hogares donde se carece de principios religiosos, guiar, aconsejar, enseñar a muchos matrimonios jóvenes que se hallan desorientados en sus deberes. De los siete días de la semana, ¿cuántos de ellos permanecen nuestros templos cerrados? ¿Por que no abrir en esas noches desocupadas o hacer un hueco en el programa de la semana para que esos niños vengan, invitados por nosotros a hallar nuevos ambientes?

Es digna de felicitación la labor de la Liga Policiaca que dedica parte de su tiempo a brindarles recreación a nuestros jóvenes para alejarles de los sitios de vicio y corrupción. ¿Y nosotras, qué hacemos para atraer esos niños a nuestros templos y alejarles del vicio?

En nuestras manos está hacer algo. Por eso, amadas hermanas, como dije al principio, pongo ante vuestra consideración este problema, para que en las convenciones a celebrarse lo presentéis, ya en la discusión de temas, o en las reuniones de negocios para que tengan atención urgente.

¡Que el Señor nos ilumine y nos inspire a hallar los mejores medios para resolver este grave problema!

A LAS SOCIEDADES DENOMINACIONALES DE DAMAS EVANGELICAS

Rogamos a las Presidentas de las Sociedades Denominacionales que celebran sus convenciones en estos meses que indiquen la fecha y sitio de la convención a la Presidenta de la Asociación Insular de Damas Evangélicas, Sra. Julia M. de Luciano, apartado 86, Guayanilla, para poder enviar delegaciones fraternales.

DAMAS EVANGELICAS DE NUEVA YORK

La Sociedad de Damas de la Iglesia Metodista Española 411 South 3 St. de Brooklyn, N. Y., pastoreada por el Rdo. Antonio Fernández, realizó una campaña de tres meses, teniendo servicios todos los sábados, estando los mensajes a cargo de distintos Predicadores. Los Rdos. Hipólito Cotto-Reyes, Angel Fernández, Soto Fontanez, Agustín C. Alvira, Miloslaw Balown, Francisco Colón, Antonio Fernández, nos trajeron sus mensajes que tuvieron resultado espiritual y numérico para nuestra Sociedad de Damas y para nuestra Iglesia.

El día 3 de mayo a invitación de nuestra Sociedad, tuvimos en nuestra Iglesia, un Servicio Unido, con las Sociedades de Damas de las Iglesias Evangélicas Hispanas de Manhattan, Bronx y Brooklin, con el fin de cooperar con el movimiento de unir todas las Sociedades de Damas de esta ciudad. Fué un alto honor para nosotras tener a la Dra. Esthercita Wellman, la cual nos trajo el mensaje.

Mercedes Fernández.

Evangelismo en Marcha

Rdo. Roberto Navarro, Redactor.

Cumpliendo con la encomienda que nos fuera hecha por la dirección de Puerto Rico Evangélico, nos complacemos en presentar a los lectores la nueva sección, "Evangelismo en Marcha".

Creemos, con el Dr. Samuel G. Neil y otros destacados líderes religiosos, que "el Evangelismo es la tarea principal de la iglesia y del cristiano en particular." Por tanto, nos proponemos ofrecer por este medio toda la orientación, estímulo y cooperación posibles con el fin de ayudar a los más en el desempeño de tan importante labor. Alguien ha dicho que "la iglesia que deja de ser evangelística dejará también de ser evangélica." Las tremendas y serias implicaciones de tal aserto deben movernos a considerar detenidamente hasta dónde hemos estado cumpliendo con la orden comisionadora (Marcos 16:15) del Señor "de la mies." ¿Ha tenido sentido de actualidad para nosotros?

Porque creemos que el "Id..." de Cristo es un imperativo con fueza de actualidad y una necesidad apremiante además de ser labor importante en nuestros días, trataremos de ofrecer en esta sección pensamientos, ideas, breves mensajes de estímulo e instrucción, ilustraciones, experiencias y todo lo que pueda dar al Evangelismo el lugar que le corresponde en la vida de la iglesia y del cristiano.

* * *

¿Qué es Evangelismo?

"Es todo esfuerzo por conducir los individuos, por grupos o uno por uno, a la rendición de sus vidas a Cristo, recibiéndole como su Salvador y Señor. Tal rendición debe inevitablemente manifestarse en una vida de servicio a El y al mundo en lealtad práctica a Su Iglesia."

(Prof. Clarence A. Barbour.)

Un Mensaje

"No todas las distintas fases de actividad cristiana son evangelismo. La obra filantrópica de la iglesia es el fruto del evangelismo; la raíz de todo está en la relación personal con Cristo Jesús, nuestra aceptación de El como Señor y Maestro... Evangelismo, antes que un método, es un mensaje dado con pasión ardiente; es la proclamación de las buenas nuevas de redención en tal forma que los oyentes sean movidos a rendirse a Cristo. Desde el punto de vista novotestamentario, cada alma redimida está llamada a ser un testigo de su Redentor. El evangelio de su propia redención debe ser proclamado con gozoso entusiasmo."

(Prof. Herbert F. Stilwell, D.D.)

Sus Métodos

"...El Evangelismo no se limita a una clase especial de predicación o método de apelación, sino que es el rescate, dirección, corrección y fortificación del espíritu humano por cualquier medio. No es un monopolio ministerial, don particular para hombres seleccionados especialmente, sino una cualidad esencial al discipulado cristiano que tiene mayor desarrollo en unos que en otros. La iglesia de los salvados es una comunidad de salvadores." (Dr. Samuel G. Neil en "The Great Evangelism")

* * *

"...La labor del evangelismo es la redención total de la vida del individuo." (Roy L. Smith, en "The Christian Advocate")

Encuentro con Cristo

"Evangelismo es esa forma de actividad cristiana que tiene por objetivo específico conducir a los humanos a una fe consciente en Cristo Jesús como su Salvador y a una conciente redención a El como su Señor. Hay además muchas otras clases de actividad cristiana que se relacionan con el evangelismo, pero la esencia de éste en obtener decisiones de las ya mencionadas, y donde éste no sea el fin propuesto, la actividad será todo menos evangelística." "El Evangelismo tiene sus propias características distintivas. Está interesado en que se vuelva a experimentar la forma original de crisis cristiana—un encuentro absolutamente decisivo con Cristo."

"Evangelismo significa hacer que esas audaces verdades (las del Evangelio) graviten sobre los hombres de tal manera que los inquiete, los convenza, los atormente, y no les permita disfrutar de paz hasta que encuentren la paz que solo viene por medio de redención. Evangelismo implica traer al hombre a una abierta oposición al pensamiento mundano, con sus falsas orientaciones, sus objetivos perecederos y sus pobres substitutos de realidades permanentes. Evangelismo es abogar convincentemente hasta conseguir que el hombre afronte la realidad de su esclavitud moral y procure romper esas cadenas en la única forma que la gracia de Dios ha provisto."

"Andad he aquí Yo os envío..."

(Prof. Edwin Lewis, en "The Christian Advocate.")

Recta Relación con Dios

"Evangelismo, es un constante esfuerzo para traer a las almas a una recta relación con Dios por medio de Jesucristo nuestro Señor." (Rev. Lionel Fletcher, en "The Effective Evangelist")

Ilustraciones—Conforme a tu fe

"Recuerdo a un hombre que me dijo que había estado predicando por muchos años sin resultado alguno. Mientras iba con su esposa hacia el templo, acostumbraba decirle que él sabía que la gente no creería nada de lo que él dijera; y no había bendición. Al fin comprendió su error; le pidió al Señor que le ayudara, tuvo valor, y la bendición vino.

Conforme a tu fe te será hecho. Este hombre no esperaba resultado alguno y recibió de acuerdo con esa actitud. Queridos amigos, esperemos que Dios nos ha de usar. Tengamos valor y vayamos adelante, confiando que El hará grandes cosas."

Como el Mar Muerto

"¿Por qué el Mar Muerto está siempre muerto? Porque todo el tiempo está recibiendo, nunca dando cosa alguna. ¿Por qué muchos cristianos están siempre fríos? Porque todo el tiempo están recibiendo, nunca dando cosa alguna."

Dwight L. Moody.

Estudiantes Evangélicos

RDO. MIGUEL LIMARDO
Seminario Evangélico, Río Piedras.
Redactor:

Samuel Polanco: delegado a Suecia y Noruega

Tenemos mucho gusto en presentaros al joven Samuel Polanco.

Samuel es hijo del Rdo. José Polanco, pastor de la Iglesia Bautista de Guayama. Ha participado en las actividades de nuestra juventud evangélica en la isla: Congresos, Institutos y Conferencias de jóvenes. Estudia en la Facultad de Ciencias Sociales de nuestra Universidad. Como uno de los redactores de "La Torre" órgano de estudiantes universitarios, su participación en esta publicación goza del beneplácito de todos.

Interesará a nuestros lectores saber que Samuel es el delegado de la Federación de Jóvenes Cristianos a dos Congresos Mundiales de Juventudes. El primero, el de la Federación Mundial de Jóvenes Cristianos que ha de celebrarse en Oslo, Noruega, desde el 21 de julio al 1° de agosto. El segundo, el de la Federación Mundial de Estudiantes Cristianos, que ha de celebrarse en Tarlsabab, Suecia, durante los días del 2 al 11 de agosto. Creemos que Samuel hará una digna representación de nuestros estudiantes. Estos Congresos constituyen acontecimientos de sin igual importancia para la juventud del mundo. Hacia ellos convergen las miradas de los estudiantes cristianos de las universidades. Las cuestiones más serias de la hora, de las cuales no puede sustraerse esta juventud, serán estudiadas con todo el interés que ellas ameritan.

Es pues, con una gran satisfacción, que os presentamos a nuestro delegado. Conscientes de la responsabilidad que significa el representar a Puerto Rico en esos magnos Congresos pedimos las oraciones para Samuel. Al despedirle tanto para Oslo como para Tarlsabad, le encomendamos al amoroso cuidado de nuestro Dios, en la seguridad de que le recordaréis en vuestras oraciones.

Actividades de Nuestros Estudiantes

Con la terminación del curso escolar regular, damos fin a un año de interesantes actividades. Nuestro Círculo de Oración sigue siendo el servicio más importante para nuestros estudiantes. Su asistencia ha continuado creciendo. El interés se ha mantenido vivo. Esta reunión de oración es algo imprescindible en la vida de nuestros jóvenes. Aquí reside su mayor inspiración y su mayor aliento en medio de la fatiga de los estudios.

Conferencias

Nuestras Conferencias en la Universidad, que ya no necesitan de mucho anuncio, se ven siempre concurridas por un nutrido grupo de estudiantes y profesores. El Sr. Abelardo Díaz Alfaro nos hizo una magistral presentación de la vida de nuestro jíbaro. El Profesor José Ferrer trazó las semblanzas de dos destacadas figuras del mundo negro americano: Paul Robeson y Marien Anderson. El Profesor Domingo Marrero nos dió un cursillo de tres conferencias sobre la filosofía existencialista de Kierkegaard.

Servicio de Comunión

Todos los años celebran nuestros estudiantes un servicio especial de Comunión. Para ello solicitamos el uso de uno de los templos de la zona metropolitana. Esta vez lo hicimos en el templo Presbiteriano de San Juan. El predicador lo fué el Rdo. Pablo Lauver, de los Menonitas. También nos cantó el coro de estos hermanos. El servicio todo constituyó una hora de íntima comunión para nuestros estudiantes.

Aviso a los Nuevos Estudiantes

Queremos ayudar a nuestros estudiantes que vienen a la Universidad. Sugerimos que nos escriban y que si tienen algún problema en lo que podamos ayudarles, no vacilen en manifestárnoslo. Sugerimos a los pastores que nos indiquen cuantos de los jóvenes de su iglesia han de venir a la Universidad, tanto en el curso regular como en el de verano. Si posible que nos envíen sus nombres y direcciones. Aquellos que todavía no hayan resuelto el problema del hospedaje y que deseen nuestra cooperación, deben comunicarse con nosotros en seguida. Nuestra dirección es el Apartado 426, Río Piedras.

La Disolución de Otras Fraternidades

Se ha hablado mucho últimamente sobre las organizaciones que funcionan en nuestra Universidad. Algunas de ellas han procedido a su disolución. La Fraternidad de los Universitarios Evangélicos, donde se agrupan los estudiantes que proceden de nuestras iglesias, se reafirma sólidamente. Porque es claro que en nuestra organización no hay divisiones ni exclusivismos de ninguna especie. Se reconoce también que nuestra Fraternidad se dedica a cuestiones de carácter serio y emprende actividades que tiendan a ayudar a nuestros estudiantes.

* * *

Fraternidades y Sororidades

"Las fraternidades y sororidades deben—después que hayan hecho un examen de conciencia e íntimamente exploren sus verdaderos criterios—hacer el servicio a la Universidad de disolverse y retirarse de la vida universitaria, si es que íntimamente las personas que las componen pueden ver que en realidad efectúan, en la aceptación de sus miembros o en cualquier otra forma, alguna gradación de prejuicio racial."

Lcdo. Jaime Benítez,
Rector de la Universidad de P. R.
23 de mayo de 1947. (La Torre.)

(Viene de la página 6)

tuar como una sola y luego aparecer defendiendo la libertad religiosa cuando le conviene a sus intereses."

"Puerto Rico Evangélico"
Suscríbase ahora mismo
$1.50 al año. Pago adelantado

LABOR EVANGELICA

CAMPO EVANGELICO UNIDO

Rdo. Santiago Santiago Alvarado, Redactor, Peñuelas, P. R.

FAJARDO

Actividades del Coro: Nuestro Coro además de cantar siempre en los servicios regulares de Predicación en nuestra Iglesia, ameniza los actos especiales que la misma celebra; con himnos, si son servicios religiosos; con canciones populares, y patrióticas, si

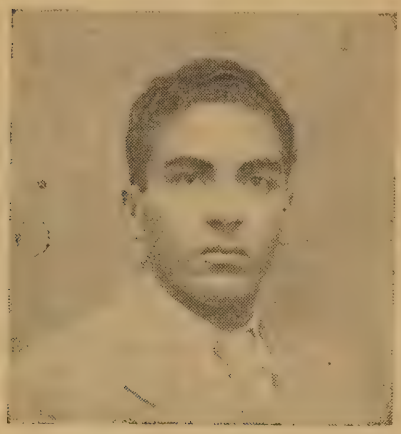

Sr. Alejandro Calderón, hijo. Miembro activo de la Iglesia de Fajardo.

el acto es recreativo. Entre los actos celebrados últimamente en los cuales ha participado nuestro Coro, podemos mencionar: La visita del Dr. Chalmers a nuestra Iglesia en Fajardo en el mes de noviembre; la visita de representantes de nuestra Junta Misionera Nacional a nuestra Iglesia también, en el mes de diciembre; los Programas de Navidad de nuestra Iglesia en la ciudad y en Quebrada Seca, donde pastorea el Rdo. Salvador Vélez; Programa de Música a los enfermos del Hospital de Distrito de este pueblo el día de Año Nuevo; los servicios nocturnos de nuestra Asamblea Anual de la Iglesia Evangélica Unida de Puerto Rico, a fines de enero; y un programa de Música Religiosa en la Iglesia de Las Cabezas, que pastorea el Sr. Avelino Robles. Además, junto al Coro de Naguabo que dirige la Srta. Solesnir I. Rivera, formamos una Masa Coral de 55 voces y cantamos en el Acto de Celebración del Centenario de la Sociedad Misionera Americana, celebrado en Humacao a mediados de diciembre, y en la Convención de Esfuerzo Cristiano del Distrito Este, celebrado en Naguabo a fines de diciembre. Esperamos que estos dos Coros sirvan de núcleo para la formación de la Masa Coral de todas las iglesias de nuestro campo misionero en el Distrito del Este, y esperamos empiece a funcionar pronto.

Una nota simpática para nuestro Coro fué que durante las Navidades estuvo una semana con nosotros, el joven Angel Manuel Mattos, hijo de nuestro amado pastor, y quien cursa estudios de Medicina en "Temple University", en Filadelfia. El joven Mattos fué organizador de nuestro Coro y Director del mismo por cuatro años, hasta que se fué para el Norte. En una de las noches que nos acompañó en su visita (en un Servicio de Predicación—domingo por la noche) nuestro actual Director Rdo. Rosario Nieves pidió al joven Mattos que dirigiera el Coro durante todo el Servicio a lo que él accedió, haciéndolo con su acostumbrada habilidad y el Coro respondió a su dirección como si hubiese estado con él por mucho tiempo.

Antero Pérez Romero.

PEÑUELAS

Hace solamente dos meses que el Rdo. Santiago está pastoreando nuestra Iglesia, y ya se ha experimentado un cambio muy marcado. La asistencia durante los días de la semana es bastante crecida. La asistencia fluctúa alrededor de treinta personas. La Escuela Bíblica ha subido hasta ciento veintiocho personas, y durante seis domingos la asistencia ha sido

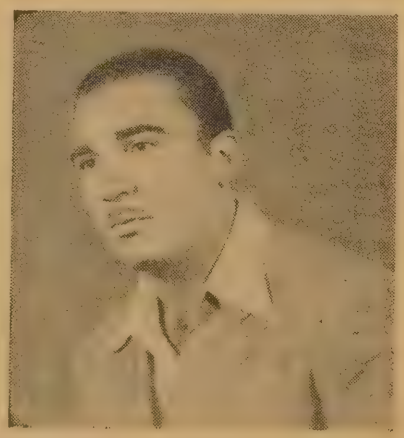

Sr. Víctor S. Calderón, quien junto a su hermano Alejandro sirve en la Marina Mercante de los EE. UU. Miembro fiel de la Iglesia de Fajardo.

mantenida sobre cien. Los domingos por la noche se mantiene una asistencia de cuarenta a cincuenta personas.

Algo que nos ofrece grandes esperanzas es la alegría y satisfacción de los hermanos. Todos se sienten muy contentos, y su cooperación se ha dejado ver en todo momento.

El domingo 11 de mayo celebramos el Día de las Madres con programa muy agradable. La concurrencia fué abundante. Los números presentados estuvieron a satisfacción de todos. Tomaron parte en este programa los hermanos: Pedro J. Arroyo, Aurelia V. de Santiago, Carmen María Bauzá, Armida Rodríguez, Minerva Echevarría, Izlia Echevarría, Miriam Domenech, Lucrecia Santiago, Miriam Rodríguez, Ensery Rivera, Luis Antonio Arroyo y un grupo de niñitos de nuestra Escuela Bíblica.

LUQUILLO

....**Condición General de la Obra:** Tanto la obra en el pueblo como en los campos continúa en condiciones bastante favorables. Todos los servicios especialmente la Escuela Bíblica y el Esfuerzo Cristiano resultan más concurridos y reina buen espíritu de cooperación. Hemos asumido mayor responsabilidad en el sostén económico de la Iglesia y hasta ahora hemos venido cumpliendo fielmente todos nuestros compromisos.

CAMPO BAUTISTA

Sr. José D. Camacho, Redactor, Corral Viejo, P. R.

Ordenación al Santo Ministerio

A invitación de la Iglesia Bautista de Río Grande, el día 23 de mayo de 1947 nos reunimos delegados, pastores y ministros para formar el Concilio de Ordenación, que examinaría al candidato hermano Emilio Sella.

Desde temprano fueron llegando las delegaciones que formaron uno de los más grandes Concilios de que se tiene historia en los últimos años. Estuvo éste integrado por setenta y cuatro delegados, pastores y ministros que representaban un total de treinta y cuatro iglesias. A las dos de la tarde y después de un breve servicio devocional se procedió a la Organización del Concilio y Examen del Candidato. El Rdo. Erasmo M. Bernier y el hermano José D. Camacho fueron electos Presidente y Secretario, respectivamente, del Concilio.

El hermano Emilio Sella fué examinado ampliamente en todos los aspectos de rigor en tales casos, contestando satisfactoriamente el exámen. El Concilio satisfecho con el resultado de Exámen, procedió a Ordenar al candidato al Santo Ministerio en el servicio de la noche especialmente preparado con tal motivo.

La Iglesia de Río Grande nos obsequió con una exquisita comida y nos ofreció todas las atenciones debidas en ese día de gala para ella.

Por la noche nos encontramos en el Templo, lleno a toda capacidad, para realizar el Servicio de Ordenación. Este revistió solemnidad y espiritualidad y tuvo su culminación en el momento de la Oración de Ordenación pronunciada por el Rdo. Francisco Colón Brunet, en el momento en que todos los ministros presentes ponían sus manos sobre el candidato. El sermón de ordenación estuvo a cargo del Rdo. Don Angel Acevedo, quien nos trajo un profundo mensaje, que a la vez era un detenido estudio sobre las condiciones de un "Verdadero Ministro."

Los cargos al Nuevo Ministro y los cargos a la Iglesia, estuvieron a cargo de los Rdos. A. F. Webber y Roberto Navarro, respectivamente.

Un quinteto de Pastores nos trajo dos hermosos himnos durante el Programa.

Ya para finalizar, y como una nota simpática, fué invitada a compartir la posición de su esposo la Sra. Aida Rodríguez de Sella, compañera fiel del siervo del Señor.

Mientras tocaba a su fin el Servicio con la bendición pronunciada por el nuevo Ministro Rdo. Emilio Sella, vino a nuestra mente un aspecto muy interesante del Exámen, cuando el candidato se pronunció en el sentido de que una de las cosas que lo había ayudado a decidirse por consagrar su vida al Santo Ministerio, había sido los consejos y el ejemplo de dos abnegados siervos del Señor: los Rdos. Josué Díaz Díaz y Vicente Vázquez.

"La semilla da su fruto a su tiempo." Un nuevo sembrador, un obrero de la mies hace un paro en la labor, para recibir un pequeño galardón.

PONCE

Sensibles pérdidas: El día 4 de febrero de 1947 falleció nuestra muy querida hermana, doña María Paoli, quien desde el 1919 venía siendo fiel y leal miembro de nuestra iglesia. Y el día 29 de abril, también falleció nuestro hermano, don Enrique Morett. Para la familia de ambos hermanos, nuestro pésame más sentido.

Las Alfas se Mueven: La sociedad de señoritas, "Las Alfas" dirigida por nuestra hermana Sra. Rita R. de Bernier, celebró un inspirador programita de iniciación en la noche del 10 de febrero. Siete señoritas fueron aceptadas como miembros de dicha sociedad en esa noche. Tomaron parte, además, de la Sra. Bernier y nuestras misioneras, las Srtas. Delia Auffant y Ruth Bermúdez y los hermanos don Erasmo M. Bernier, don Luis Torres y doña Juanita Jusino. Nuestras felicitaciones a "Las Alfas" por su noble empeño de ganar almas para Cristo.

Iglesia de Miramar: En la noche del domingo 23 de marzo de 1947 en medio de un gran espíritu de fraternidad cristiana, nuestra iglesia acordó conceder cartas de despedida a 27 hermanos residentes en la barriada de Miramar, con el noble propósito de que dichos hermanos organicen en dicha barriada la "Segunda Iglesia Bautista de Ponce." De modo, que en el curso de este año, celebraremos la gran fiesta de iniciación de una nueva iglesia bautista en esta ciudad. Nuestros parabienes a los hermanos de Miramar.

Amplificador para nuestra obra al aire libre: En la noche del domingo, 30 de marzo, la sociedad de Caballeros de nuestra iglesia hizo entrega de un magnífico equipo de amplificadores, el cual será usado para los servicios de evangelización al aire libre y en la zona rural de Ponce.

Gratas visitas: Durante los meses de marzo y abril hemos tenido el placer de estrechar las manos de nuestros apreciados hermanos don Emilio Sella, de Río Grande, don Aaron F. Webber, nuestro Misionero General y don Andrés Montalvo, Presidente del Comité de Cooperación Pastoral de nuestra Convención, ambos de Río Piedras. El hermano Sella nos predicó en dos ocasiones. **—J. L. Delgado.**

RIO PIEDRAS

Segunda Iglesia Bautista: Aniversario: Hace justamente un año el Señor nos cencedió la gran bendición de poder organizar la Segunda Iglesia Bautista de Río Piedras. Hoy con motivo de esa fecha nos gozamos en la celebración de su primer Aniversario.

Nuestro programa de Aniversario comenzó el 28 de abril, ocasión en que el Rdo. Domingo Marrero nos trajera un poderoso mensaje basado en el texto: "...y conoceréis la verdad y la verdad os libertará."

La noche del miércoles 30 fué la noche de nuestra madre Iglesia, la Primera Iglesia Bautista de Río Piedras. Un buen grupo de hermanos acompañó al coro y al Rdo. Domingo Ruiz quién sustituyó al Rdo. Francisco Colón Brunet por éste encontrarse enfermo.

El jueves 1° de mayo fué el gran día de Aniversario. Nos levantamos bien de mañana para orar al Señor dándole gracias por sus misericordias para con nosotros y a la vez poniéndonos en sus manos nuevamente para que nos continúe bendiciendo. En la tarde de ese día celebramos una comida fraternal para los hermanos de la iglesia. Por la noche el Dr. Angel Mergal nos trajo un mensaje en el que nos habló acerca del Evangelio de la Gracia. El Trío "Melodías Sagradas" compuesto por jóvenes de nuestro Seminario, nos obsequió con magníficas interpretaciones de nuestra himnología. Además de los jóvenes que componen el Trío "Melodías Sagradas" tuvimos siempre un grupo de seminaristas que cooperaron todas las noches. Nuestra gratitud a todos por su valiosa cooperación.

CAGUAS

Ausencias: Recientemente salieron rumbo a Nueva York el hermano Miguel Claudio y su hijo Antonio y la señora Nicolasa Pereira de Pomales; hacia Miami el joven Gerson Colón, con el fin de trabajar en esta ciudad. Un feliz viaje deseamos a estos hermanos.

Bienvenida: Desde el día dos del mes en curso se encuentra entre nosotros la hermana Lolita Flores de Rivera, quien ha venido a estar una temporada con su familia después de tres años de ausencia en Washington. Le damos una calurosa bienvenida y le deseamos una feliz estadía en el terruño.

Fallecimiento: Hace algunas semanas recibimos la triste noticia de la muerte del niño Miguel Angel Rivas, hijo de nuestro hermano Miguel Rivas, acaecida el viernes 18 de abril del año en curso. Nos unimos a la pena de sus familiares y pedimos al Señor les consuele.

Sermón de práctica: El domingo 4 de mayo, con motivo del sermón de práctica de nuestro pastor ayudante, el joven Daniel Rodríguez, tuvimos el privilegio de saludar y agasajar a la facultad y el estudiantado del Seminario Evangélico.

CORRAL VIEJO

Semana Santa: Con motivo de la celebración de estos días, nuestra iglesia desarrolló una campaña de actividades especiales durante la cual nos trajeron los mensajes de edificación y consagración los siguientes hermanos: Julio C. Flores, Pastor bautista en Toíta, Cayey; José Alberto Torres y Antonio Rivera, seminaristas y el joven Ismael Antonini, laico prominente de la Iglesia Bautista de Yauco. A pesar de que nuestro Pastor se encontraba enfermo durante esta actividad, con la cooperación de los hermanos mencionados, ésta resultó un éxito para la gloria del Señor. Estuvo con nosotros también en esta ocasión el trío "Melodías Sagradas" compuesto por jóvenes del Seminario, quienes fueron presentados por la Estación W. P. A. B., durante el programa que dirige nuestro Pastor, auspiciado por la Asociación Ministerial de Ponce. Por la noche se trasladaron a nuestra Iglesia donde nos deleitaron con la interpretación de preciosos himnos.

Aniversario: Nuestra campaña de Aniversario fué celebrada durante los días 14 al 17 de abril. Podemos decir con verdadera satisfacción que el Señor nos bendijo una vez más, mostrándonos su amor y misericordia. Los Rdos. Roberto Navarro, Erasmo M. Bernier y Adolfo Camacho nos trajeron inspirados mensajes del Señor. Los hermanos Navarro y Bernier fueron acompañados por hermanos de sus congregaciones quienes cooperaron así al éxito de la campaña.

La noche de Aniversario nos predicó el sermón de la ocasión el joven Seminarista Lcdo. Alvaro V. Santil, quien nos trajo un mensaje para la Iglesia, llamándola a vivir en "La Paz de Dios." Un dato curioso, pero alentador, fué que, fuera de lo acostumbrado, la noche de Aniversario no tuvimos muchas visitas de las Iglesias limítrofes sin embargo nuestro templo se llenó de los fieles de esta iglesia y los amigos del barrio. La Ofrenda de Aniversario, dedicada al Fondo Pro-Templo, ascendió a la cantidad de $80.00, los que vienen a sumarse al fondo ya crecido que tenemos con este fin. Expresamos nuestra gratitud a todos los buenos hermanos que cooperaron en esta hermosa actividad y alzamos nuestros ojos al Padre en reconocimiento por sus bondades.—Corresponsal.

Contestación al Crucigrama anterior

D	E	D	O		S	E	L	A
U	V	A		H		N	O	E
D	I		P	A	N		T	R
A		S	A	B	A	T		B
	A	B	R	A	H	A	M	
S		S	A	C	U	L		J
A	T		N	U	M		T	U
R	I	P		C		V	E	A
A	M	E	N		A	S	A	N

Acaba de Publicarse

AYUDA PARA PREDICADORES

Por M. E. Martínez.

El Libro que Ud. Esperaba

CONTIENE

El Equipo del Predicador.

Cómo se Hace el Sermón.

50 bosquejos de sermones.

20 bosquejos de sermonetes.

102 estudios bíblicos.

Libro ideal para pastores, predicadores, líderes laicos, sociedades de jóvenes, de caballeros, de damas, y en general para todos los que dan el mensaje evangélico.

Precio del ejemplar, $1.00.

De 10 a 20 Ejem., 10% descuento.
De 20 a 50 Ejem., 20% "
De 50 en adelante, 30% "

El precio debe acompañar la orden.

Diríjase a:

M. E. Martínez,

Aptdo. 266, Sabana Grande, P. R.

o a "Puerto Rico Evangélico
Aptdo. 1707, Ponce, P. R.

Púlpito Evangélico—Viene de la 9.

fuego la gente acudirá a embriagarse. He venido a esta tierra del encanto porque queremos entrelazar nuestras relaciones, estos lazos que nos unen, hacerlos más fuertes. A través del Espíritu Santo hemos lanzado una Cruzada por todos los países de habla española. Es para ganar almas para Cristo. Pero no lo conseguiremos a menos que reparemos el altar de Dios. ¿Quieren los pastores venir a renovar sus votos? ¿Quiere la congregación venir a consagrar sus vidas por entero? **¡Es la hora precisa de dedicar sus vidas a Dios! ¡Hemos llegado al momento culminante en que el fuego del Espíritu Santo ha de descender a quemar este holocausto que vosotros ofreceis! Pedro al principio fué un traidor pero después de Pentecostés fué un predicador valiente y esforzado! ¡Principia el Avivamiento en esta isla! ¡Venid, amados hermanos, a ofrecer vuestro corazón en holocausto! Dejad que esta noche sea un nuevo Pentecostés! Amén.**

(Este mensaje es transcrito de la versión taquigráfica del joven Demetrio Arús, de la Iglesia Metodista de Santurce.)

El Brazo de Bob Feller—Cont. p. 7)

para saber como uso mis habilidades. Mis compañeros, los fanáticos, esperan lo mejor de mi. Mi entrenador lo ha arriesgado todo para que yo luzca bien.

Si cumplo las reglas—los mandamientos escriturales, las enseñanzas de Cristo, las exhortaciones del Apóstol Pablo—seré muy efectivo en el juego de la vida. Mientras me mantenga dentro del entrenamiento, los compañeros de juego podrán confiar en mí. Ellos no dudarán ni en las situaciones más difíciles.

Ninguno puede ser un campeón si antes no se dá de todo corazón a su deporte. Así también con la vida cristiana.

(De New Life.)

REGALAMOS

Un ejemplar de la obra "Camino de Victoria" de G. Cotto Thorner a toda persona que consiga 5 ó más suscripciones a "Puerto Rico Evangélico" o una suscripción por 5 años. Tan pronto tenga la primera suscripción ordénela. La anotaremos a su favor.
24 ediciones, $1.50. Pago adelantado.

LIBROS

El Apóstol—Sholem Asch	$4.00
El Nazareno—Sholem Asch	4.00
En Sus Pasos—Sheldon	1.00
Cristo y El Sufrimiento Humano—Stanley Jones	0.85
Introducción a la Filosofía—Brightman	3.00
Las Siete Antorchas de la Vida Cristiana—(Bosquejos) J. Espada Marrero	0.90
Cristianismo y Comunismo—Wood	0.50
Agridulces—(Poemas) Loida Figueroa	1.50
Flores Místicas—Poemas—Vicenta Ch. Villaronga	0.50
Luz Cotidiana—Devocionario	1.00
La Afirmación Cristiana —Berdiaeff	0.75
El Protestantismo—Bertrand	1.00
Las Enseñanzas de Jesús—Barbieri	1.25
El Carácter de la Iglesia Primitiva—Scott	1.25
Lumbre de la Vida (Pláticas) Zotelle	0.75
Nuevo Descubrimiento de la Biblia—(Estudios) Dietrich	0.65
Más Yo Os Digo—Ensayos —Mackay	0.75
Historia de la Reforma en España—Orim	1.75
Pan y Estrellas—Howard $1.45 (enc.)	0.90
El Polvo de los Caminos—Pláticas—Barreiro	0.50
Sobre Alas de Aguilas—Novela—Southon	1.25
Los Salmos en La Vida Moderna—Estudios Walker	0.85
La Juventud Frente al Matrimonio—Estrello	0.35
¿Por qué Somos Evangélicos?—Schieder	0.35
Nuestro Eterno Contemporáneo—Horton	0.50
Sufrimiento Victorioso—Rizzo	0.50
El Artista y Otros Poemas—Báez Camargo	0.55
Estelas Humanas—Biografías—Franco Díaz	0.30
Manual de Evangelismo—Colaboradores de Dios. —Palmer	0.60
Sobre Este Fundamento—Rycroft	0.60
La Aldea Sobre La Montaña—Novela— Maarten	0.50
Bases Cristianas del Orden Mundial—Wallace	1.25

Librería "Puerto Rico Evangélico"

Departamento de Circulación
Puerto Rico Evangélico
Apt. 1707, Ponce, P. R.

Estimados señores:

Sírvanse suscribirme a la revista "Puerto Rico Evangélico" por——— año—. Incluyo la cantidad de $———

Nombre .....

Apartado de Correos..... Calle y Núm. .....

Ciudad ..... País .....

Suscripción anual: $1.50 o. a. 24 números. Pago adelantado.
En los demás países: $2.00.

SEMINARIO EVANGELICO DE P. R.

Parada 38¼ Hato Rey, P. R.

Curso Teológico de tres años para estudiantes regulares

Cursillo Especial para veteranos y otros estudiantes con experiencia pastoral

Para información:

Dr. Florencio Sáez, Sec. de la Facultad
Apt. 426, Río Piedras.

EL

PREDICADOR EVANGELICO

Revista Trimestral

★

Dedicada a la obra y a la predicación de los mensajeros de la Cruz de Cristo.

Contiene: Editoriales de actualidad, Artículos sobre obra pastoral, predicación, educación cristiana, administración eclesiástica, etc. Secciones permanentes: "Sermones de ayer y de hoy" y "La Biblioteca del pastor."

Oferta Especial para Agosto 1947: Suscripción por un año y medio al precio de un año.

Precio para Puerto Rico, $1.00.

Librería "Puerto Rico Evangélico", Ponce, Puerto Rico

Seer-suckers!!

de

Haspel Bros.

$19.50

recio continental

CABRER

San Juan—Ponce—Río Piedras

PUERTO RICO EVANGÉLICO

«Pro Christo»

XXXV. Ponce, P. R., 25 de junio de 1947 Número 24.

SUMARIO

'ORIAL: La Obra Rural Evangélica.

)RTAJE: El Guacio—Centro de Servicio Cristiano.

ICULO: El Pastor Rural y Su Comunidad. G. O. S.

PITO EVANGELICO: "La Obra Evangélica Entre los Obreros" S. Uberto Barbieri.

CIONES PERMANENTES:

Sección Poética

Citas y Datos

Quién Es Quien

Cooperativismo En Acción

El Dr. Mergal Contesta

Notas

Apuntes de Filo

Caballeros Evangélicos— Redactor: N. Briones Cruz.

Juventud Evangélica.— Redactor: Samuel J. Vélez.

Mundo Contemporáneo

Labor Evangélica

Síntesis— Redactor: William F. Santiago

Escuela Bíblica— Redactor: José A. Luciano.

Escudriñad las Escrituras.—Redactor: V. Colón Bonet.

ATULA: "El Hombre de La Azada."

El padre dice a su hijo: "Estas tierras las heredé de mi padre para cultivarlas. Algún día serán tuyas. Es nuestro deber conservarlas en las mejores condiciones. En esta tarea nos ayuda "el hombre de la azada" quien desconfía de nuestro tractor, porque teme que le desplace.

Estudio Fotográfico Castro

★

"El ESTUDIO de los NIÑOS"
Fotografías en Bellos Colores

★

Ponce de León 1453, Pda. 21.

Teléfono 2-5477 — Santurce, Puerto Rico

TALLER BONILLA

★

MECANICA DE AUTOMOVILES EN GENERAL

PINTURA "DUCO", HOJALATERIA, TALABARTERIA

Calle Concordia — Ponce, Puerto Rico

PRIMERA IGLESIA BAUTISTA DE HABLA ESPAÑOLA

85 Fulton Street, Brooklyn, N. Y.

★

PASTOR: RDO. JOSE ACEVEDO
24 Hicks St., Brooklyn, N. Y.—
Tel. Cu. 6-5053

REGALAMOS

Un ejemplar de la obra

"CAMINO DE VICTORIA"
de Guillermo Cotto Thorner

a toda persona que consiga 5 suscripciones a la revista PUERTO RICO EVANGELICO o una suscripción por cinco años. PAGO ADELANTADO. Tan pronto tenga la primera suscripción ordénela. Nosotros la anotaremos a su favor.——$1.50—24 ediciones al año.

Puerto Rico Evangélico
Apartado 1707, Ponce, Puerto Rico

SUSCRIPCIONES

Departamento de Circulación
Puerto Rico Evangélico
Apt. 1707, Ponce, P. R.

Estimados señores:

Sírvanse suscribirme a la revista "Puerto Rico Evangélico por.... año. Incluyo la cantidad de $.....

Nombre .....

Apt. de Correos .... Calle y Núm. .....

Ciudad ..... País .....

Suscripción anual: $1.50 o. a. 24 números. Pago adelantado. En los demás países: $2.00.

EDITORIAL

LA OBRA RURAL EVANGELICA

Dedicamos este número a la presentación de algunos aspectos de la obra rural evangélica. Entendemos que comienza una nueva etapa en la evangelización de Puerto Rico, la del retorno a la montaña. Queremos estar junto a todos los que alzan sus ojos a los montes y los campos para extender la obra evangelística.

Es de rigor apuntar en actitud de reconocimiento, que los primeros misioneros y pastores nativos llevaron el mensaje evangélico montaña adentro, desde los comienzos del siglo. En muchos lugares la capilla evangélica llegó primero que la escuela pública. Aunque esa labor de evangelización rural no recibió la misma atención que se ofreció en los pueblos y las ciudades, los frutos siguen llegando a las congregaciones urbanas.

Hoy miramos hacia la iglesia rural como una institución necesaria y cargada de posibilidades. Frente al porvenir de la obra evangélicba, el pastor rural y su congregación tienen una responsabilidad difícil y laboriosa. Nuestra visión recoge una iglesia evangélica que se convierta en el centro de la vida en nuestros campos, ministrando a todas sus necesidades, usando todas las aportaciones que pueden hacer otras agencias, siendo útil e imprescindible en la misión de llevar la vida abundante en el espíritu de nuestro Señor.

En la distribución de deberes y responsabilidades hacia la evangelización rural no deben establecerse comparaciones con la vida en las ciudades. El pastor rural debe ser educado específicamente para servir en el campo, mediante el estudio de las necesidades, las demandas, las costumbres, las tradiciones, los problemas agrícolas, las condiciones de salud, y todo el repertorio de intereses entre los cuales ha de desarrollar su pastorado. Esa consagración especial al ministerio rural nunca debe evaluarse despectivamente. Es tan noble como el ministerio en ciudades o instituciones. Demanda inteligencia, estudio y consagración. Y demanda también que se ofrezcan los medios, instrumentos y cuidados necesarios para que el pastor rural pueda cumplir su tarea en el mismo nivel social y económico en que se mueven las personas que representan otras instituciones en su comunidad. No hacerlo así es cometer una grave injusticia y malograr muchas vocaciones. En la medida en que nos identifiquemos con las demandas que presenta la vida rural al pastor y a su programa de evangelización y estemos prestos a atenderlas, la obra rural evangélica progresará.

PUERTO RICO EN EUROPA

Tres delegados evangélicos representarán a Puerto Rico en las convenciones a celebrarse en tres países europeos durante los meses del verano.

El Dr. Florencio Sáez, catedrático del Seminario Evangélico de Puerto Rico y el Rdo. Juan Bidot, Director de Educación Religiosa de la Iglesia Presbiteriana representarán a la Asociación de Iglesias Evangélicas en la Convención Mundial de Escuelas Dominicales que se celebrará en Birmingham, Inglaterra durante los días comprendidos entre 18 y el 22 de agosto.

La Asociación Mundial de Escuelas Dominicales al reunirse en esa convención lo hace con el propósito de desarrollar mediante la adoración común, la discusión y el intercambio de ideas, una más fuerte hermandad entre aquellas personas e instituciones que se han dedicado a la educación religiosa.

El estudiante evangélico universitario, Sr. Samuel Polanco es el delegado de la Federación de Colegiales Cristianos a dos Congresos Mundiales de Juventudes, que se celebrarán en Oslo, Noruega desde el 21 de julio al 1º de agosto, el primero y en Tarlsabab, Suecia, durante los días comprendidos entre el 2 y 11 de agosto, el segundo.

En los dos congresos de juventudes cristianas a que asistirá el joven Polanco estarán representados los organismos juveniles evangélicos de numerosos países. Los temarios a discutirse recogen las palpitaciones del momento mundial. Son jóvenes cristianos que con Cristo como su Señor, se reúnen para estudiar las contestaciones cristianas a los retos y a las llamadas que inevitablemente se aproximan.

Puerto Rico Evangélico desea a los tres delegados puertorriqueños mucho éxito y saludables experiencias. Nuestras columnas esperan sus impresiones para llevarlas hasta los lectores, quienes también desean participar de los resultados de esas tres magnas convenciones.

Jorge H. Cintrón

PUERTO RICO EVANGELICO

DIRECTOR
Jorge N. Cintrón

ADMINISTRADOR
Israel Bracer.

Pres. Junta de Publicación:
Dr. Florencio Sáez.

Redactores: Samuel J. Vélez, Joaquín Vargas, Antonio Luciano, José D. Camacho, Julia Torres, V. Colón Bonet, S. Santiago Alvarado, N. Briones Cruz.

Colaboradores: Angel Archilla Cabrera, Abelardo M. Díaz Morales, M. E. Martínez, Hipólito Cotto Reyes, Angel M. Mergal, Florencio Sáez, Domingo Marrero Navarro, G. Cotto Thorner, CarlosE. Curet, Alberto Rembao, A. Pereira Alves, Oscar Rodríguez, Carmelo Alvarez, Gilberto Robles, Aracelio Cardona, José L. Delgado, J. L. Santiago Cabrera, J. Espada Marrero, P. F. Velázquez, B. Angulo, Rogelio Archilla, Juan B. Huyke, A. Díaz Alfaro, J. M. Amaro, Miguel Limardo, W. F. Santiago, José David Rodríguez, M. A. Valentine, J. Díaz Acosta, José Vilar, M. A. Péllicier, L. Rosario Nieves, T. Rosario Ramos, G. Candelas.

Puerto Rico Evangélico es el órgano oficial de las denominaciones evangélicas: Bautista, Discípulos de Cristo, Metodista, Presbiteriana, Evangélica Unida de P. R. Se publica quincenalmente en los Talleres Puerto Rico Evangélico Inc. Admitido como correspondencia de segunda clase en las oficinas del correo de Ponce, P. R., el día 10 de julio de 1912, de acuerdo con la ley del 8 de marzo de 1879. Acogido a la tarifa especial de franqueo provista en la sección 1108 de la ley 8 de octubre de 1917. Afiliado a la Asociación de Iglesias Evangélicas de P. R.

Precio de Suscripción: Dentro de la Unión Postal, $1.50 al año. En los demás países, $2.00 al año. Pago Adelantado.

Toda la correspondencia será dirigida a "Puerto Rico Evangélico, Inc." Apartado 1707, Ponce, P. R.

Oficinas de la Dirección, Administración y Talleres Tipográficos radicadas en el edificio Puerto Rico Evangélico, calle Comercio 89, en la ciudad de Ponce, P. R. Teléfono Núm. 723.

Año XXXV. Número 24.

25 de junio de 1947

Poemas

"PAZ Y LABOR"

¡Pueblo!.... Cuando te digan que la guerra
es gloriosa, es moral o es necesaria,
piensa en tu triste condición de paria,
que es carne de cañón sobre la tierra.

Y rotundo, cual puerta que se cierra,
rehúsate a ser fiera sanguinaria;
prosigue, altivo, tu faena diaria,
donde la fe del porvenir se encierra.

Desprecia el vil laurel ensangrentado;
que al continuar abriendo, con tu arado
el surco del ideal sobre la vida,

la tierra, tan fecunda y generosa,
se entregará a tus brazos, conmovida
por tu beso de amor, como una esposa.

Julián de Charras.

EL CAMPESINO

Por Narciso Solero.

Siempre ha estado el campesino,
viviendo en triste horfandad,
Como errante beduino
Que vive en la soledad.

Le han faltado los caminos,
Le ha faltado sanidad,
Sólo en sus buenos vecinos,
Ha encontrado caridad.

Las medicinas a veces,
No encontraba en su dolor.
No le han oído los jueces,
Ni médico, en su clamor.

En cambio, el siempre ha sido,
Humilde y trabajador
Todo lo ha producido,
Con su esfuerzo y su sudor.

Trabaja en la agricultura
En las industrias también,
Para dotar de hormosura
Todo lo que ha menester.

Honor a ti campesino,
Por tu rudo batallar
Permita pues el Dios trino
Tu santa labor premiar.

Naguabo, P. R.

HUMILDEMENTE

Por G. Báez Camargo.

Cargados de frutos, mis hermanos vienen....
Señor: nada tengo yo para ofrecerte.
Sólo puedo darte, fervoroso, trémulo,
las mansas canciones que he ido diciendo
para adormecer mi largo tormento.

Cargados de espigas, mis hermanos vienen.
Señor: nada tengo yo para ofrecerte.
Sólo puedo darte, de amor arrobado,
las baladas mansas que he ido cantando
mientras trabajaban mis buenos hermanos....

Contrito, a tus pies, las pongo, Señor...
¡Perdóname, tómalas y dales tu amor!

ALMA BORICUA

(Letra del Dr. J. Rodríguez Pastor)
(Música del Sr. Clodomiro Rodríguez)

Dejé los campos de la patria mía,
un paraíso, un verdadero edén.
Encuentro el mundo un campo frío y desierto
al compararlo con mi Borinquén.

¡Viva mi patria, mi bello país,
viva por siempre glorioso y feliz!
Yo veo riquezas en esta tierra extraña,
yo veo bellezas muy dignas de admirar;
más hace falta un no sé qué de encanto
que sólo tiene mi terruño ideal.

Dejé al salir de aquellas playas níveas
mi hogar querido, el nido de mi amor;
dejé unos ojos que me lloran siempre,
dos ojos claros, limpios como el sol.

Yo soy boricua, mi amor es Puerto Rico;
para mi islita no encuentro parangón.
Nací en los campos del centro de mi tierra:
¡Yo soy boricua de sangre y corazón!

LA SIEMBRA

(N. H. E. Núm. 213)

Sembraré la simiente preciosa
Del Glorioso Evangelio de amor,
Sembraré, sembraré mientras viva,
Dejaré el resultado al Señor.

Coro:

Sembraré, sembraré
Mientras viva, simiente de amor.
Segaré, segaré
Al hallarme en la casa de Dios.

Citas y Datos

La Tarea del Pastor Rural

"La tarea del pastor rural ha de incluir, como parte de su preparación técnica, un análisis cuidadoso de su campo de acción: el jíbaro y su ambiente, un conocimiento detallado de las posibilidades para tratar con éxito la situación del jíbaro."

"Si el pastor rural va a insistir en que sus palabras expresen ideas válidas para la acción efectiva, es obvio, a lo menos para mí, que este pastor ha de poseer un concepto claro de la idea cristiana, como ponerla a trabajar y como utilizan para ese propósito el equipo que haya a su disposición. En una palabra, hemos de abandonar la idea de que cualquier persona puede llenar el cometido de un pastorado rural.—**Dr. A. M. Mergal.**

* * *

Importancia de los "Grupos de Estudios"

En los "grupos de estudio" la educación es más fácil y práctica. Como son pequeños, todas las personas analizan y estudian los asuntos que se discuten. Cuando los grupos son grandes, la mayoría se dedica a escuchar y no participa en las discusiones.

En los grupos pequeños el intercambio de ideas es más libre y más franco. El trabajo se hace con más rapidez y cordialidad.

En estos "grupos de estudio" se puede convencer a un socio sin herir su amor propio. En una asamblea grande muchas veces el socio defiende su opinión convencido de que está equivocado. Esto es muy malo.

Un grupo de estudio funciona mejor si el que preside infunde confianza a los más tímidos y calma a los muy agresivos.

Los que dirigen "grupos de estudio" deben pensar siempre que a nadie le gusta cambiar de parecer cuando se le presentan argumentos en forma acalorada. Una explicación llana, clara y presentada de manera bondadosa es más efectiva.

¿Existen grupos de estudios en las iglesias rurales? Si existen: ¿cuáles son los temas que se estudian?

* * *

Cooperativismo y Cristianismo

Como muy acertadamente se expresa Earl M. Smith en su libro "La Esencia del Cristianismo": "El Reino de Dios no es otra cosa que la justicia social sobre la tierra y el imperio del amor en la humanidad."

Creemos que el Reino de Dios se expresará en una Economía Cooperativa, entre otras razones: porque el sistema cooperativo fué la forma de organización social y económica adoptada por la Iglesia Cristiana primitiva; porque los Principios (Rochdale) en que se basa la Economía Cooperativa están en concordancia con los ideales del Evangelio; porque al crear el progreso económico colectivo y la fraternidad social, da cumplimiento a dos aspectos fundamentales del Programa Cristiano; y finalmente, porque el Cooperativismo es un movimiento que realiza la emancipación económica y la transformación de la sociedad a la manera cristiana, esto es, sin odios ni violencias, sino por métodos pacíficos y constructivos. **M. V. B.**

* * *

Los Valores de la Vida Rural

"Creemos que el desarrollo industrial que hace posible a todos alcanzar un alto nivel económico impone a las personas una gran responsabilidad moral, por el hecho de que el desarrollo espiritual de las grandes masas humanas se ve actualmente innecesariamente obstaculizado por la pobreza. Abogamos, pues, por la supresión y prevensión de la pobreza y por el derecho a la vida que a todas las personas corresponde. Consideramos nuestro deber de cristianos hacer cuanto sea posible para lograr que todas las personas disfruten de la oportunidad de ganar lo necesario para su sustento. Puesto que la falta de trabajo digno tiende a destruir el propio respeto humano, creemos que los obreros deben estar garantizados contra la desocupación forzosa.

"Abogamos por la protección del campesino y de su familia, y la preservación de todos los valores de la vida rural. (Credo Social.)

* * *

T. Kagawa dice:

"El hombre no puede salvarse por la oposición y la violencia. La violencia no puede ser razonable. Los movimientos económicos y la reconstrucción social se realizan por un proceso de crecimiento."

"Es solamente cuando se elimina la fuerza, cuando los movimientos económicos realizan la meta más alta. La economía que tiene su base en la

(Sigue en la Pág. 18, Col. 1)

QUIEN ES QUIEN

Sante Uberto Barbieri: de la Facultad Evangélica de Teología de Buenos Aires. Autor del libro Colaboradores de Dios. Es predicador visitante en nuestro Púlpito Evangélico. Su tema: **"La Obra Evangélica Entre los Obreros,"** pág. 8.

Poemas: El espacio de "Las Cartas del Lector" lo hemos prestado esta vez a la sección poética en la que colaboran Julián de Charras, argentino; Narciso Solero, puertorriqueño; G. Báez Camargo, mejicano. Pág. 4.

El Guacio: Centro de Servicio Cristiano. Información sobre la labor que se realiza en este proyecto de rehabilitación rural. La información la debemos a "Guacio Newsletter." Pág. 6.

El Pastor Rural y Su Comunidad: Traducción y adaptación nuestra de un artículo publicado en la revista Pastor's Journal de Nashville, Tenn., cuyo autor lo es el pastor rural Rdo. Osmundo G. Salveson. Pág. 7.

Cooperativismo en Acción: Información sobre el movimiento cooperativista. Agradecemos parte de la colaboración a La Junta, publicación de Autoridad de Tierras. Pág. 9.

Síntesis: Una sección de micronoticias que ofrecerá la mayor cantidad de información evangélica en el menor tiempo posible para el lector. Escribe William F. Santiago. Pág. 16.

Juventud Evangélica: Nuestro redactor el Rdo. Samuel J. Vélez inicia en su sección la publicación de una serie de temas adaptados con autorización del periódico juvenil "Society Kit". El tema de hoy: "Si Me Caso con un Católico." Pág. 13.

Eficiencia Espiritual: El espacio correspondiente a esta sección lo hemos usado en colaboraciones sobre la Obra Rural. En el próximo número reanudaremos la publicación de esta columna del Dr. R. L. Smith. Lo mismo informamos sobre la sección de "Adoración" que redacta el compañero Luis Rosario Nieves.

EL GUACIO: Centro de Servicio Cristiano

"Guacio Newsletter"

Hasta nuestra mesa de redacción ha llegado un ejemplar del "Guacio Newsletter", noticiario mimeografiado, cuatro páginas, redactado en inglés, que es a manera de boletín informativo del Centro de Servicio Cristiano: El Guacio.

El Guacio es una unidad de servicio social cristiano establecida en la finca del mismo nombre en la zona rural de San Sebastián, funcionando bajo los auspicios de la denominación Presbiteriana.

La Primera Puertorriqueña

Ana Inés Braulio, conocida entre los estudiantes del Poly como "Nanín", es la primera puertorriqueña que voluntariamente se ha unido al personal de El Guacio. Cursando su tercer año de bachillerato llegó hasta ella el reto al servicio cristiano. Abandonó las Colinas de Santa Marta donde hacía vida de escuela para ingresar en una escuela de vida: El Guacio.

Nanín llega a su nuevo campo de acción procedente de la Iglesia Presbiteriana de la Marina en Mayagüez. Allí y en la "Marina Neighborhood House" comenzaron los trazos de su perfil religioso, que le motivaron a seguir sus estudios de colegio, una vez graduada de la Escuela Superior de Mayagüez.

Durante estos días saldrá hacia "Grinnell College", Ohio donde representará a la Juventud Evangélica de la denominación Presbiteriana en la asamblea del "Westminster Fellowship."

Su contribución a la vida de El Guacio incluye las tareas de dietista, secretaria, organizadora del Club 4-H de niñas, auxiliar del médico en las horas de clínica y a la presente se prepara para atacar uno de los más graves problemas de aquella zona: la iliteracia.

"Nanín trae a El Guacio"—afirma el Newsletter—el punto de vista puertorriqueño, expresado en su forma de vida y en los patrones culturales nativos. Su presencia entre nosotros nos facilita la comprensión de los múltiples problemas humanos que a cada paso encontramos."

Tierra que Fluye Leche y Miel

El cultivo de las hortalizas en El Guacio es parte de la batalla para dominar los efectos de las temporadas de sequía y de lluvias torrenciales así como la erosión, los insectos y las enfermedades de las plantas.

Con la ayuda de los agentes de Extensión Agrícola, la Estación Experimental y los experimentos locales se han iniciado los cultivos de vegetales que se usarán en el proyecto a la vez que se exportarán a los mercados del pueblo. Desde su llegada en octubre de 1946, el Rdo. Donald D. Dodd ha dedicado una parte de su tiempo a experimentar hasta lograr la exterminación de las plagas que puedan amenazar los vegetales.

Una gran parte de los vegetales cultivados se han enlatado en el mismo proyecto. A los agricultores que viven en las cercanías se les han distribuído semillas.

Si el Rdo. Dodd logra capear los terribles efectos de las próximas temporadas de lluvias los huertos de El Guacio suplirán una gran cuota de vegetales para combatir la desnutrición y mejorar las dietas.

Club 4-H.

Antonia Ortiz, una simpática chica que vive en aquellos lugares, se sintió atraída por la sugestión de organizar un Club 4-H y logró interesar a varias de sus amigas. Con la ayuda de Jean Alexander, Nanín Braulio y María Luisa Vargas (Agente de Demostración en el Hogar) el Club tiene ahora 33 miembros. Los comités de recreación, propaganda, actividades y el ejecutivo han entrado en acción. Todas las niñas han seleccionado royectos que desarrollarán durante el año. El club tiene su propio huerto. Una vez en cada semana se reunen para discutir los negocios del Club, participar en la discusión de temas agrícolas y divertirse un poco. Las niñas enlatan los vegetales que produce su huerto y ahora han confeccionado un nuevo plato con legumbres ricas en vitamina A.

Un Edificio es Construído

Los bloques de concreto—unidad básica de construcción en El Guacio son fabricados allí mismo. El río contribuye con cascajo, agua y arena. Roy Walsdorf ha construído una máquina que hace 100 bloques diarios.

Los primeros bloques se usaron en la construcción de una piara de cerdos, primer edificio del "Guacio Livestock Breeding Center" que cuando esté funcionando a toda capacidad ofrecerá ejemplares de las mejores razas.

Centro Comunal

Roberto Pope, arquitecto de El Guacio, está terminando los diseños para el edificio del Centro Comunal—(99x22') que albergará la clínica, el Club 4-H, taller de industrias, oficinas, salón de costura, biblioteca y escenario, laboratorios y servicio sanitario y una amplia terraza al aire libre dedicada a las actividades recreativas de un tamaño de 22'x44'.

La Clínica

Las horas de clínica han sido el medio de contacto más directo entre el personal de El Guacio y aquella comunidad. Todos los martes por la tarde alrededor de 60 personas reciben atención médica. La clínica ha cooperado con las escuelas cercanas examinando en su laboratorio las excretas de los niños. Las pruebas indicaron que todos los niños tenían parásitos intestinales. Tratamiento adecuado les fué suministrado.

Esmeralda Torres es Salvada

Un fuerte ataque de pneumonia puso en peligro la vida de la señora Esmeralda Torres, quien encontrándose en un avanzado estado de embarazo fué conducida en una hamaca hasta la clínica donde se le transportó en un automóvil hasta el Hospital de Distrito de Aguadilla. Momentos más tarde nacía un niñito que apenas pudo sobrevivir por su debilidad. Esmeralda pudo salvarse y ahora está de nuevo en su hogar.

Club de Costura

Un grupo de operarias ha organizado un Club de Costura que se dedica a trabajar en blusas para una agencia en la ciudad de Mayagüez. Las operarias aportan un por ciento de sus ganancias a la tesorería del Club. Parte de su tiempo lo dedican al estudio con la esperanza de algún día organizar una cooperativa de costura en El Guacio.

La Ruta Hacia las Necesidades de la Gente

"Nosotros hemos aprendido que la ruta hacia las necesidades de la gente es larga y tortuosa"; afirma uno de los redactores del Newsletter de El

Guacio. "Hemos aprendido que a veces es preferible no iniciar esa jornada antes que iniciarla para llegar con las manos vacías. Durante los primeros días de enero, nosotros los de El Guacio, humildemente confesamos, habíamos llegado a esa conclusión después de un año de experiencia por esa larga y tortuosa ruta."

"Para hallar este camino, para iniciar nuestros pasos, nos apertrechamos a manos llenas con las herramientas de la Vida Abundante, entrenamos nuestras mentes para usarlas adecuadamente y abrimos nuestros espíritus a el Unico a través de y con quién podemos levantar Su Reino—. Y eso ha sido suficiente para llenar el tiempo de cada día durante todo un año en El Guacio."

"La ruta hacia las necesidades de la gente es larga y tortuosa. Nos conduce muy cerca del dolor humano, dolor que es sacrificio. Ha sido muy fácil para nosotros sentir el cansancio y las preocupaciones que producen esas necesidades. Pero ha sido muy difícil para nosotros librarnos de la compulsión que ese dolor impone, para nosotros que hacemos alardes de progreso. Para nosotros, sigue siendo esta una peregrinación en sus comienzos y solamente el trabajo duro aunado al crecimiento espiritual personal podrá llevarnos algún día al lugar de nuestro destino. Aspiramos a ser instrumentos de redención de un sufrimiento tanto tiempo ignorado en las regiones de El Guacio."

Llamadas al Servicio Cristiano

El Guacio necesita con urgencia 2 obreros de construcción; 1 agricultor, con imaginación, capacidad de adaptación y materia gris; 1 mujer (enfermera, especialista en economía doméstica o lider de comunidad).

El Guacio llama a jóvenes cristianos con **Convicciones, Valor, Disciplina, y Habilidades,** que estén dispuestos a servir a la causa cristiana. Llama a la "Juventud que tiene una Fe, que desea **Vivirla, Ahora, Ahora, Ahora.** Escríbale ahora mismo a El Guacio, Apto. 198, San Sebastián, P. R.

Llamada al Electorado Americano

Nos llama la atención una afirmación muy cierta, una pregunta y un mandato que aparece en el Newsletter de El Guacio, dirigido a los americanos. dice así: **"Puerto Rico is still a Colony—how long must the U. S. A. be an empire? You through your congressmen will decide."** En español:

El Pastor Rural y su Comunidad

Por Osmund G. Salveson.

Rollo May en su libro "The Art of Counselling" afirma que el trabajo del consejero puede realizarse en cualquier lugar. No tiene límites. La orientación personal se logra mediante la profunda comprensión de las personas buscando favorables cambios en la personalidad.

El pastor rural en sus contactos diarios con su gente, con los feligreses, con los vecinos en su comunidad, tiene acceso a la vida íntima de todos ellos como ningún otro profesional. Entre muchas familias es considerado como miembro de ellas. Allí le encontraremos en las horas de alegría, así como en los momentos de dolor, en la celebración de las bodas como en los servicios fúnebres. Con ellos comparte todas las diversas experiencias de la vida. Porque eso es así, la persona del pastor debe inspirar confianza y seguridad. Su influencia llega a los feligreses a través de la predicación, la visita pastoral, la enseñanza doctrinal, y en los pequeños servicios que una y otra vez solicitan de él.

El pastor rural, mucho más que los de las ciudades, vive más cerca de su pueblo; lo que le ayudará a moldear las vidas con más delicadeza si se consagra a su vocación en oración y acción.

El consejero profesional generalmente tiene su oficina privada. El pastor rural también debe tenerla. Pero además puede relacionarse con la gente en el templo, en la casa pastoral, en la carretera, en la finca, en la tienda del barrio, en la oficina de correos, en la escuela pública, en el campo de juego.

El pastor rural debe señalar un horario fijo durante el cual la gente puede encontrarle, en su oficina, en el templo o en su hogar. Donde esa costumbre no se haya establecido, quien la inicie puede aparecer como un innovador raro. Pero una vez que se mantenga con fidelidad y firmeza muchas personas visitarían al pastor para solicitar su ayuda, orientación y consejo en torno a muchísimos aspectos de su vida.

Recuerdo el caso de un pastor en una gran ciudad, quien estableció su estudio pastoral y señaló un horario durante el cual recibiría visitas. Al principio nadie se acercaba a usarle. Una tarde se presentó una señora trayendo ante su consideración un grave problema. El no lo solucionó para ella. Después de oirla con mucha paciencia, fué guiándola hasta que ella misma hizo las decisiones y asumió las responsabilidades inevitables para lograr el reajuste necesario en su vida. Lo que él logró en aquella señora lo supieron muy pronto otras personas necesitadas de orientación y guianza, quienes no vacilaron en acudir donde aquel pastor.

En el cumplimiento de sus tareas de guianza y orientación el pastor tendrá que recurrir a diversos recursos, hacer variados contactos, moverse con cuidado y soltura en el ambiente y en los círculos en que se mueve su gente.

Indudablemente que la lealtad y todo su servicio el pastor rural debe ofrecerlo en primer lugar a sus feligreses. Pero como buen pastor, no debe ignorar que hay muchas personas fuera de su congregación con sus vidas amargadas, cargadas de problemas, ávidos de ayuda y orientación. Hasta ellos debe extenderse voluntariamente el radio de su ministerio. Un pastor rural está llamado a ser uno de los más activos líderes de la comunidad y si posible, el lider.

El Pastor Rural Cooperando con las Agencias.

En casi todas las comunidades rurales funcionan agencias gubernamentales prestas a cooperar con el pastor y a la vez dispuestas a solicitar su ayuda. Es muy sabio aquel pastor que no tarda en relacionarse con todo el personal de estas agencias llegando a cultivar su amistad y a demostrarle la simpatía suya por la labor que realizan. Pronto el pastor comprenderá que entre esos agentes hay personas especializadas en varias disciplinas, los cuales pueden ayudarle efectivamente.

De una manera muy activa están trabajando los agentes de los Clubes 4-H. Generalmente ellos tienen un lider entre los jóvenes de cada barrio. El pastor debe conocer ese programa y donde sea posible él y el líder de los Clubes 4-H deben organizar programas de actividades en cooperación.

La escuela rural es la institución que más está sirviendo a la vida rural. El principal de las escuelas y el cuerpo de maestros y el pastor rural

(Sigue en la página 18, Col. 1)

La Obra Evangélica entre los Obreros

Por Sante Uberto Barbieri.

"Si nuestra acción entre los estudiantes no ha sido coronada de mejor éxito, no podemos decir que hayamos obtenido resultados muy alentadores con el elemento obrero. Es verdad que hemos alcanzado a algunos de ellos, pero la gran masa de sus huestes—que forman el contingente social más numeroso—permanece alejado de nuestro movimiento religioso. Realmente no hemos sido capaces de hacer desaparecer la idea de que "la religión es opio para las masas", un dispositivo por el cual adormecemos las conciencias que claman por ecuanimidad e igualdad de privilegios y oportunidades. Y eso es tanto más extraño, cuando pensamos que el Fundador de la Iglesia Cristiana fué, en su carácter humano, un simple carpintero y sus colaboradores más inmediatos hombres de la clase obrera.

Lo malo en todo esto está en que necesariamente el elemento obrero, al no estar bajo la égida del Evangelio, se deja ofuscar por otras influencias que no siempre le hacen feliz ni le conceden lo que tan ardientemente espera, desea y merece. Y, con frecuencia, en su desesperación por obtener de la sociedad la justa remuneración por su labor, se entrega a credos demoledores o a una vida plagada de vicios. Generalmente, a pesar de lo poco holgado que puede ser el estado económico de los obreros, éstos podrían vivir una existencia más feliz si tuviesen como blanco un programa de vida caldeado por el verdadero idealismo cristiano. Pero este idealismo de una vida sana y abundante ha estado lejos de su alcance, porque las fuerzas eclesiásticas durante siglos han mantenido encadenada al despotismo y a la ignorancia el alma popular, dándole en cambio responsos y misas, y promesas de un más allá teñido del paganismo del más acá. No toda la culpa del indiferentismo hacia la religión está en el elemento obrero. Este ha sido por mucho tiempo alimentado de hojarasca. En su reacción libertadora se ha ido al otro extremo. Nosotros tenemos ahora el sagrado deber de mostrarle el camino de la redención verdadera, redención que empieza esencialmente en el hombre y no fuera del hombre, y que una vez alcanzada, llevará obligadamente a las reformas sociales tan justamente deseadas. Al decir esto, no estamos sino repitiendo lo que asevera el Maestro al decir: "Buscad primeramente el Reino de Dios y su justicia, y todas estas cosas os serán añadidas."

A Jesús se le llamó "amigo de publicanos y pecadores" porque iba en busca de la gente humilde, entraba en sus cabsas y se entretenía con ella. El Maestro no esperaba que le buscasen, buscaba: "El Hijo del Hombre ha venido a **buscar y salvar** lo que se ha perdido." No pretendía tampoco que se le sirviera: "El Hijo del Hombre no ha venido para ser servido, sino para servir y para dar su vida en rescate de muchos."

¿No había en esa actitud del Carpintero una indicación solemne para su Iglesia? Ella debe ir en busca y darse a si misma en rescate de muchos. Lejos de esperar que vengan las muchedumbres en su busca, ella saldrá por "plazas y calles de la ciudad" para reunir bajo sus "alas" a los hijos de los pueblos. Entonces la animará en su misión el espíritu de Aquel que fué por todas partes haciendo el bien. Este fué, en verdad, el sentimiento de mayor comodidad para instalar su "cuartel general" en los bajos fondos de Kobe. Fué el deseo de crear una atmósfera cristiana allí mismo donde el ambiente era más pobre y desprovisto de atractivos.

Las iglesias evangélicas tendrán que abrir centros de interés general en los barrios obreros, centros en que la obra social y la sociabilidad tengan el primer lugar. En esos centros se tendrán Jardines de Infantes; Clínicas Dentarias y Médicas; Clubes de Madres, con cursos especiales de economía doméstica y todo lo que atañe al hogar; Escuelas Primarias; Asilos para dar de comer y dormir a gente desamparada y desocupada; Talleres de reparación y venta de utensilios y prendas de vestir; Bibliotecas y Círculos de lectura; Conferencias Populares sobre problemas técnicos, industriales, económicos y civiles; cursos nocturnos prácticos de lenguas, teneduría de libros y otras materias que aumentan el acero cultural del obrero; cine con películas instructivas e inspiradoras, y otras actividades que las necesidades locales pueden sugerir.

Esto no quiere decir que el elemento que llamamos esencialmente **"religioso"** estaría ausente. Por el contrario, tendría que ser, en realidad, la "levadura en la masa." Debería flotar en el aire" a través de la personalidad de los que allí actuaran. En la parábola del Buen Samaritano no es "la religiosidad del sacerdote y del levita" la que se destaca, sino la misericordia de aquel que era considerado como "infiel". Esa misericordia habitaba la gracia de la verdadera religión—la que siente y la que actúa frente al dolor y a las necesidades humanas, la que nos empuja a darnos en aras del bienestar y felicidad de todos. Y aquí suenan nuevamente en nuestros oídos las palabras del Maestro: "De tal modo brille vuestra luz ante los hombres que vean vuestras obras y glorifiquen a vuestro Padre que está en los cielos."

El Cristo no consiguió convertir, que sepamos, a todos aquellos con quienes entró en su contacto. Sin embargo, continuó hasta el fin sus obras de misericordia. En El no había un espíritu sectario y de proselitismo. Por más que El se esforzase por traer las gentes hacia Su Persona y enseñanzas y su modo de ser y proceder, hacía el bien por amor al bien, por un imperativo categórico de solidaridad humana, por un profundo sentido de solidaridad humana, de misericordia, por el deseo ascendrado de eliminar de todo hombre y de toda mujer aquello que pudiese hacerle sufrir. Nosotros tenemos también ese deber sagrado de servir por prestar servicio, sin importarnos a quien ni cuando. En esto manifestamos el mismo carácter de Dios que "hace que su sol salga sobre malos y buenos, y llueva sobre justos e injustos."

Toda siembra, si es hecha con amor, fe y esperanza, tarde o temprano, traerá su fruto. Urge que el sembra-

(Sigue en la Pág. 18, Col. 3)

Cooperativismo en Acción

LEVANTEMOS COOPERATIVAS DE CREDITO

Son la solución al "tiempo muerto"

El problema económico más grave del campesino es su falta de recursos cuando no tiene trabajo.

Hasta la fecha las dos soluciones que el campesino ha dado a este problema no han hecho otra cosa que hundirle más y más.

Si recurre al usurero sin entrañas, éste le saca en intereses, muchísimo más de lo que le presta.

Si coge "fiao" en el comercio particular, éste puede arrancarle el vivir con los precios altos y el peso incompleto.

En ambos casos lo que consigue es regalarle a un extraño una gran parte de lo poco que tiene para mantener a sus hijos.

¿Cómo se resuelve este problema con la cooperativa de crédito? De la manera más sencilla. Se reúne un grupo de campesinos y desarrolla una campaña de educación y propaganda. Se nombran comités y directores, lo mismo que en la cooperativa de consumo. Se levanta el capital necesario. Cada socio contribuye con lo que puede, poco o mucho, no importa. Lo importante es ahorrar entre todos para crear un fondo para préstamos.

Este fondo tiene que crecer porque todos seguirán poniendo en él sus ahorros semanal o mensualmente.

Cuando un socio tenga una verdadera necesidad de dinero podrá recibir un préstamo de ese fondo que es de todos.

Por el uso de ese dinero el socio tendrá que pagar un pequeño interés. Pero él lo pagará con gusto, pues sabe que ese interés se usará para aumentar el fondo. El sabe que mientras mayor sea el capital, más seguridad habrá en su hogar y en los de sus compañeros. El sabe, además, que él es dueño de ese fondo y de las ganancias que haga la Cooperativa.

Levantemos cooperativas de crédito para evitar la angustia del tiempo muerto.

DIFERENCIAS FUNDAMENTALES

Entre las Sociedades Cooperativas y las Sociedades Capitalistas

Sociedades Cooperativas:

1. Las sociedades cooperativas tienen como único fin el bienestar de todos sus asociados y la eliminación de los intermediarios.

2. En las cooperativas todos los miembros tienen las mismas obligaciones y derechos.

3. En este tipo de sociedades pueden ingresar el número de socios que lo deseen, pues su capital es ilimitado y el fin es el bienestar colectivo.

4. El aumento de los precios para la venta no interesa elevarlo desproporcionalmente, pues siempre los excedentes (ganancias) serán devueltos a los cooperadores al final del ejercicio en forma de retorno o reembolso.

5. Los excedentes ganancias se reparten en proporción directa al consumo.

6. En las asambleas el voto es individual, por más capital que tenga.

Sociedades Capitalistas:

1. Las sociedades capitalistas buscan como único fin el lucro a favor de unos cuantos (sus componentes).

2. En las capitalistas los fundadores o directores tienen mayores ventajas que el resto de los asociados.

3. Las acciones y el número de socios son limitadas, porque en esa forma los beneficios aumentan en razón inversa a la cantidad de socios y en caso de necesitar mayor capital recurren al crédito.

4. Buscan que el aumento de los precios siempre sea mayor, pues así mayores son las ganancias.

5. Aquí las ganancias se reparten en relación directa al capital.

6. El socio en estas entidades tiene tantos votos como número de acciones.

(El Cooperador Cubano.)

PARA QUE TU COOPERATIVA TRIUNFE

Tiene que abrir con suficiente capital.

Toda cooperativa debe ser, antes que nada, hermandad, cooperación de todos en beneficio de todos. No olvidemos, sin embargo, que la cooperativa es también negocio. Su objetivo principal es dar servicio. Pero para dar servicio es necesario que triunfe como negocio. Y para triunfar como negocio tiene que levantarse con suficiente capital. Esto es evidente.

¿Qué hay que hacer para que una cooperativa de consumo empiece con suficiente capital?

Lo primero que hay que hacer es organizarla con un número suficiente de **buenos socios**. Entre los deberes de un buen socio hay dos muy indispensables:

1. Contribuir con el capital suficiente para abrir la cooperativa.

2. Hacer sus compras en ésta.

La cooperativa abre sus puertas con el capital inicial que reúne, pero **vive** y **crece** principalmente de las compras que le hacen sus socios. Más socios, más capital. Más capital, más servicios. Más servicios, más ganancias. Más ganancias, más crecimiento y mejores servicios para todos, etc.

Para alcanzar estas cosas es preciso que el número de buenos socios sea el mayor posible.

En nuestras comunidades rurales una cooperativa de consumo debe tener por lo menos **cuarenta buenos socios** antes de organizarse. Así podrá reunir suficiente capital para abrir. Sólo así podrá asegurar el volumen suficiente de negocio para servir bien y progresar.

SOBRE LAS COOPERATIVAS

La primera cooperativa fué fundada en 1844 por 27 hombres y una mujer. El capital inicial fué de 28 libras esterlinas. A los tres años la sociedad tenía 1,850 socios y un capital de $75,000. En ese mismo año el movimiento alcanzó a $400.000.

Al celebrarse su jubileo de oro, es decir en 1894, los asociados eran 12 mil y el volumen anual de los negocios $1,500,000.

En los Estados Unidos de Norteamérica las varias cooperativas cuentan con más de 2 y medio millones de socios y las ventas anuales llegan a un billón de dólares.

La cooperativa de Rochdale fué fundada bajo la dirección y guía del socialista Howarth.

Los 28 pionners de Rochdale entregaban dos peniques por semana hasta cubrir el fondo inicial que era, como dijimos, de una libra esterlina por cada asociado.

El Dr. Mergal Contesta

Pregunta:

¿Puede ofrecernos algunas sugestiones sobre la obra evangélica en la zona rural?

Respuesta: En el reciente Instituto de Obreros Rurales sugerí un esquema provisional de seis puntos para orientar la investigación preparatoria de un avance de la obra evangélica en la zona rural. Una vez recogida la información pertinente, procedería; 1. Determinar cuál ha de ser el programa rural socializado, el qué hacer. 2. El respaldo económico. Si la iglesia ha de utilizar sus propios recursos; ¿cuáles son estos y cómo pueden utilizarse? 3. La demanda de obreros capacitados para allegar recursos e iniciar la obra. 4. Los obstáculos; ¿cuáles y como vencerlos u obviarlos? Entre estos el escepticismo, causado por inveterados hábitos de frustración e inercia mental; y la vaguedad en las ideas básicas no son para desdeñar. 5. Los recursos, incluyendo las agencias del gobierno: unidades rurales de educación, sanidad, agricultura, domicilio y los pastores e iglesias rurales (Garrochales en Arecibo, por ejemplo) donde ya se han llevado a cabo experimentos con éxito. 6. La base teológica de esta gestión social: prioridad de la fe sobre las obras, de la predicación sobre los intereses económicos; del Reino de los Cielos sobre la comida, la ropa y el domicilio. Evitar la confusión. En la integración y la unidad de la persona, no es pertinente confundir las funciones de la cabeza con las de los pies, ni las del corazón

(Sigue al lado)

Richard E. Johnson: Coordinador de la Obra Rural Evangélica

El Rdo. Richard E. Johnson, Coordinador de la Obra Rural Evangélica es un ministro metodista, graduado de Bachiller en Artes en el Colegio Carroll, Waukesha, Wisconsin y de Bachiller en Teología en el Seminario Drew en Madison, Nueva Jersey. Bajo la dirección de los profesores Ralph Felton, especialista en la obra de la iglesia rural, y Edwin Lewis, hizo es-

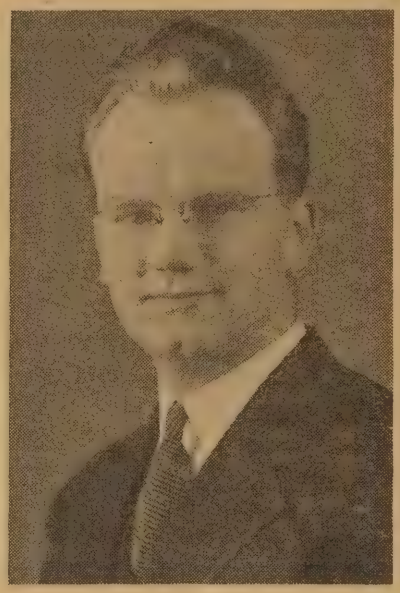

Rdo. Richard E. Johnson

tudios especiales para sus especializaciones en "obra rural" y "teología" respectivamente.

"Mi obra en la iglesia rural ha sido en el estado de Iowa—en la Conferencia Metodista del Noroeste de aquel estado, a la cual pertenezco. Ahora tengo nombramiento especial"—nos dice el Rdo. Johnson—"como obrero en el Concilio de Misiones Domésticas de la América del Norte."

"Natural de Rockford, Illinois, mi asociación con la obra rural es por selección propia. Mi señora y yo no queremos trabajar en las ciudades. Creemos que hay posibilidades para desarrollar una vida mejor y más abundante en el campo. Queremos ser vecinos de los campesinos."

La Sra. Johnson es hija de un fiel pastor metodista que trabajaba en la zona rural de Suecia, entre las islas del Mar Báltico, y quien más tarde se trasladó a Wisconsin.

Los esposos Johnson tienen tres hijos, Annette, de 4 años; David, 2 años y medio; Marquito, 11 meses.

El trabajo del Rdo. Richard E. Johnson como Coordinador de la Obra Rural Evangélica se realiza bajo auspicios de la Comisión de Obra Rural de la Asociación de Iglesias Evangélicas. Los oficiales de esa comisión son los Rdos. Aaron F. Webber, presidente; Garland S. Farmer, Vice-presidente Salvador S. Bernart, Secretario; Florencio Sáez, Consejero.

"Estamos muy contentos en Puerto Rico. Creemos que uno de los recursos más valiosos de esta isla es su gente. Dentro de mi trabajo tengo ahora algún tiempo para viajar por todas las partes de la isla donde pueda observar proyectos rurales, conocer los simpatizadores de este trabajo rural evangélico, descubrir la obra del pastor rural y siempre que pueda hacerlo, voy a responder, "Si" a todas las invitaciones," afirmó el Rdo. Johnson a preguntas nuestras.

En la sección de Notas en esta edición informamos acerca del Instituto de Pastores Rurales que se celebrará en la Academia Bautista en Barranquitas, a cuya facultad pertenece el Coordinador Johnson.

* * *

con las del estómago, pues el cuerpo es un organismo sólo cuando hay orden, y siempre es saludable que el zapatero se atenga a sus zapatos, a menos que cambie de oficio. Si no es propio del teólogo decirle al sociólogo y al agricultor como debe entendérselas con lo suyo, tampoco lo es para éstos decirle al teólogo cual es la correcta interpretación de la verdad que constituye el objeto de su ciencia. Solamente poniendo las cosas en el punto que les corresponde es posible entenderse y realizar una obra eficaz.

NOTAS

Expresión de Gratitud

El Rdo. Serafín García desea "expresar su más profundo agradecimiento a todos aquellos hermanos y amigos que por cartas, telegramas, ofrendas florales y personalmente testimoniaron sus sentimientos de simpatía y les acompañaron en su dolor con motivo del fallecimiento de su padre, el Rdo. Diego García."

NOTAS

Dr. Frederick W. Evans

El Dr. Frederick W. Evans, moderador de la 158ª Asamblea General de la Iglesia Presbiteriana en los Estados Unidos de América, y pastor de la gran Segunda Iglesia Presbiteriana de Troy, N. Y., es un ferviente creyente en la misión mundial de la Iglesia Cristiana. Durante su largo y fructífero ministerio el Dr. Evans ha conseguido que cuatro de las iglesias pastoreadas por él adopten y sostengan misioneros en India, China y Africa. Ha sido presidente del Comité de Misiones Extranjeras del Presbiterio de Troy y al presente preside el Comité del Fondo de Restauración del mismo presbiterio.

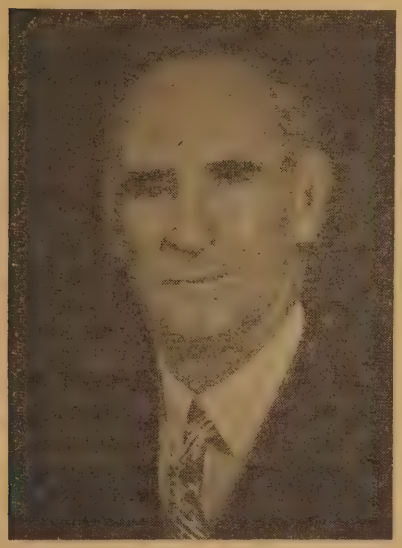

El Dr. Evans ha sido aclamado como un orador del púlpito. Acerca de su predicación él dice: "Nunca predico sin exaltar las Sagradas Escrituras, siendo mis sermones expositivos o textuales. La ciudad de Glasgow tiene un lema grabado en su sello: 'Glasgow florecerá por la predicación de la Palabra.' He sentido que solamente así pueden las iglesias florecer, y así desde los púlpitos de las iglesias donde he servido he lanzado la Palabra tal como se me revelaba a mí."

El Dr. Evans es un ardiente defensor de la temperancia y por muchos años ha sido miembro de sus organizaciones.

Nació en Córsica, Pennsylvania, y se graduó del Colegio de Washington y Jefferson, de Washington, Pennsylvania, en 1902. Allí recibió el grado de M. en A. en 1906. Del 1902 al 1904 estudió en el "Western Theological Seminary" terminando sus estudios en 1905 en Princeton. Fué licenciado para predicar por el Presbiterio de Redstone en la Primera Iglesia de McKeesport, Pennsylvania, en 1904. El Colegio Bellevue le concedió el grado de Doctor en Divinidad en 1915.

* * *

"El Movimiento Cooperativo y La Democracia"

El Rdo. Joseph A. MacDonald, sacerdote católico-romano canadiense, profesor de Cooperativismo en la Universidad de San Francisco Javier, Antigonish, Nueva Escocia, y profesor visitante de la Universidad de Puerto Rico, el Dr. Clarence Senior, el Dr. Antonio Fabra Ribas, el Dr. Jorge Guevarra y la Sra. Clara Lugo de Sendra participan en una mesa redonda grabada en torno al tema "El Movimiento Cooperativo y La Democracia." Auspicia la oficina de Información de la UPR.

* * *

El Rdo. E. N. Rodríguez nos visita

En esta redacción tuvimos la oportunidad de saludar al Rdo. Edicer N. Rodríguez, pastor de la Primera Iglesia Evangélica de Habla Española radicada en 52 Este-Calle 102 en la ciudad de Nueva York.

Nuestro visitante es graduado del Seminario Teológico Unión y se recibió de Maestro en Educación en la Universidad de Columbia. Además es un Trabajador Social Graduado.

El motivo principal de su visita a Puerto Rico es conseguir dos ministros jóvenes, graduados del Seminario Evangélico de Puerto Rico; dos misioneras y dos enfermeras graduadas, para trabajar en la ciudad de Nueva York. Las personas interesadas en estas ofertas pueden dirigirse inmediatamente al Rdo. E. Rodríguez, a la dirección antes mencionada.

Saludamos cordialmente al compañero Rdo. Rodríguez y le deseamos éxito en sus gestiones.

* * *

Damas Metodistas se reúnen en Aguirre

Durante los días 27 y 28 de junio se reunirá la Sociedad Insular de Damas Metodistas en el templo Metodista de Aguirre. Presidirá los trabajos la señor Julia Torres Fernández.

APUNTES DE FILO

Intereses de un Laico

"Yo creo que todos reconocemos que en una democracia nuestra comunidad es lo que nosotros como individuos la hacemos. Como un ciudadano de esta comunidad yo estoy orgulloso de muchas cosas. También hay muchos asuntos que me preocupan."

"Estoy preocupado con la falta de integridad en los puestos públicos y por el hecho que muchos ciudadanos aceptan tranquilamente el despilfarro como un método normal de la democracia. Estoy preocupado porque bajo este sistema estamos proveyendo a nuestra niñez con una educación inadecuada a la vez que una gran parte de la población sufre los problemas de la escaséz de viviendas y la recreación comercializada."

Estoy preocupado por la pugna constante entre el capital y el trabajo, la que queremos dilucidar mediante legislación olvidando que mientras tengamos patronos que tratan a sus empleados como esclavos y no como hermanos, o empleados que no piensan en el bienestar público sino que fomentan el odio; nunca tendremos paz en el frente industrial, a pesar de cualquier legislación."

"Me mueve a profunda meditación nuestra posición en la comunidad mundial ya que si hemos de evitar la devastación de otras guerras, debemos tener vecinos amigos. **Pero no se establecen buenos nexos de amistad usando la toga de la buena vecindad en tiempos de crisis y escondiéndola tan pronto pasa la emergencia."**

"Sigo pensando en los prejuicios de raza, color, y nacionalismo, que interrumpen el camino hacia una verdadera paz nacional y mundial."

"Yo creo que Cristo nos ofrece la esperanza de una solución a los grandes problemas que afrontamos hoy, de los cuales sólo he mencionado algunos." **Juan Nuveen.**

D. D. T.

Caballeros Evangélicos

Redactor
NICOLAS BRIONES CRUZ
Apartado 2659, San Juan, P. R.

NUESTRA OBRA EN LA ZONA RURAL

De las agrestes laderas de la sierra surgen los claros manantiales que transformados en vivarachos arruyuelos descienden pendiente abajo, como bendiciones del cielo, a reunirse con los ríos mayores que fertilizan las llanuras dilatadas, surten los acueductos y proporcionan vida y bienestar a las ciudades y a los pueblos de Puerto Rico. De allá también, de la montaña eternamente verde como una hermosa fantasía elaborada en pana por las manos santas de los ángeles, nos llegan a diario, en perezosas caravanas de macilentos jamelgos, los deliciosos frutos nativos, producto de los afanes de cientos de millares de manos campesinas laboriosas y honradas.

Es allí, en ese inmenso conglomerado rural humilde y bueno, semillero humano que ha de venir luego a poblar la zona urbana, donde la luz del Evangelio ha comenzado a disipar las tinieblas de cuatro largos siglos de ignorancia y superstición, consecuencia de una falaz tradición religiosa. Es allí mismo, donde cada fiesta de sábados en la noche está a merced del guapetón del barrio y, trabajando precisamente con dichos guapetones, que el Evangelio ha ido poco a poco pero con pie seguro, adueñándose de los corazones, sacándolos del vicio y de las bajas pasiones para convertirlos en devotos adoradores de un Cristo vivo que tiene poder para salvar y para levantar aun de entre los muertos.

Los hombres evangélicos de Puerto Rico, habiéndose dado cuenta desde hace muchos años de la inminente necesidad que había y aun existe de laborar en la zona rural para rescatar al jíbaro y para levantarlo a un nivel de vida moral y espiritual más digno y noble, imitando al valeroso Caleb, comenzaron a repechar montaña arriba, y de picacho en picacho, han ido conquistando al campesino para sacarlo de la jugada a la vera del camino, de la gallera, del alambique, del baile indecoroso y sensual, para llevarlo a una comunión viva, entusiasta y feliz con Jesús que le hace sentir deseo de estar siempre ocupado en las cosas de Dios y unido noche tras noche con sus demás hermanos en una adoración ferviente y sana.

Con legítima satisfacción citamos la magna obra realizada por los hermanos Discípulos de Cristo en Bayamón y campos limítrofes. Fué en este pueblo donde primero prendió entre los hombres la chispa del deseo de laborar por el campesino y es así como se levantaron las iglesias rurales con sus numerosas sociedades de caballeros en los barrios Candelaria, Guaraguao, Dajaos, Sabana Seca, Maguayo, Buenavista, Hato Tejas, Espinosa, Juan Domingo, Salto de Comerío, etc., etc. Invitados por los Discípulos a una de sus asambleas—que ellos llaman Retiros— en los cuales participan hombres solamente, reunión que habría de celebrarse en uno de los sitios más altos dejamos el automóvil en un punto cercano a McLeans Conference Grounds, en la carretera entre Bayamón y Comerío, y empezamos a subir monte arriba. Dos horas después de caminar por entre cafetales y maleza, siguiendo una muy estrecha veredita, allá, en un punto cercano al cielo, estaba una simpática iglesita con cabida para no menos de ciento cincuenta personas. Dada la lejanía del paraje y las dificultades para llegar allí, esperábamos que la reunión sería un fracaso, pero, cuál no sería nuestra sorpresa al encontrar que el salón estaba completamente lleno de hombres y hasta algunas muchachas que habían ido para preparar el almuerzo y los refrescos que, dicho sea de paso, repartieron gratuitamente a todos los concurrentes. Eso es obra y obra de hombres, la cual no podemos dejar para que las damas la realicen porque sería injusto.

Así también mencionamos con placer la labor que vienen realizando los hombres Presbiterianos en el Barrio Quebrada Seca de Ceiba. Los Bautistas en Saint Just y Carraízo. Los Metodistas en Mameyes de Jayuya y Abra Honda de Camuy. Y otras muchas sociedades rurales afiliadas y no afiliadas a nuestra Asociación Insular las cuales también sabemos hacen su parte calladamente.

A manera de ilustración queremos citar, antes de cerrar estas líneas, una experiencia más de entre las muchas que tenemos. Estando una noche en otra reunión de hombres y en otro de los sitios citados, también nos llamó la atención el crecido número de hombres, pero lo que nos sorprendió esta vez fué el "Amén" en tono estentóreo de un hermano que con su guitarra acompañaba los himnos. Al llamar la atención, al hermano con quien habíamos ido, sobre la poca necesidad de gritar tanto un "amén", contestóme: "Ese que usted ve ahí era el hombre más peligroso de este barrio antes de convertirse. No había baile que él no rompiera los sábados en la noche en estado de embriaguez, cortando a unos y disparando contra otros. La gente le dejaba el camino cuando estaba borracho. Casi todos los lunes amanecía en la cárcel. Hoy no hay quien le haga probar un trago de licor y su mayor placer es estar en los cultos y cooperar con su guitarra en el cántico de los himnos."

Allí mismo prorrumpimos en un fuerte "Gloria a Dios" por un Evangelio que así cambia a los hombres y por la encomiable labor que los Caballeros Evangélicos vienen realizando y realizarán en la zona rural de nuestra bella patria, con miras a ganar a Puerto Rico para Cristo.

ASAMBLEA DE DISTRITO

El próximo domingo, día 29 de junio, los Caballeros Evangélicos del Distrito de San Juan se reunirán en la Iglesia Metodista de San Juan Moderno, Calle Isern esquina Pérez, entre Diez de Andino y Pesante. Todas las sociedades pertenecientes al Distrito de San Juan han sido profusamente invitadas y se espera que la reunión sea un éxito.

Juventud Evangélica

Rdo. Samuel J. Vélez, Redactor.

TEMA: SI ME CASO CON UN CATOLICO

....El Tema:

Se va a discutir un asunto vital. Es muy natural que jóvenes evangélicos y católico-romanos que viven juntos en una democracia se amen, pero es necesario que encaren las dificultades inevitables que pueden luego conducir a la infelicidad en el matrimonio.

Notemos primeramente el caso de Gloria, una joven evangélica que ama mucho a su prometido, Jaime, un joven católico-romano. (Ambos nombres son ficticios.) La madre de Gloria cree que siendo él un buen católico, será un buen marido. El no desea hacerse evangélico porque su familia ha sido católica por generaciones, y además su iglesia tiene una regla inflexible, que tiene que casarse con una muchacha católica, o una que prometa convertirse, o que prometa criar a los hijos en la fe católica. Como la iglesia evangélica no tiene esa regla será más fácil cambiar a Gloria que a Jaime. Ella cree que en verdad no cambia su fe, pues ambas iglesias tienen las mismas creencias básicas en Cristo, y lo que importa es vivir y hacer el bien. Además piensa que la libertad de conciencia que ofrece la iglesia evangélica le hace más fácil cambiar al romanismo, mientras que Jaime no tiene ninguna libertad de selección, y después de todo lo que importa es que se amen.

Después de presentarse este caso vamos a discutir las siguientes preguntas:

1. ¿Cuáles son algunas de las dificultades que Jaime y Gloria tienen que resolver para poder tener un matrimonio feliz?

Contestación: Una de las primeras cosas que Gloria tendrá que hacer para poder casarse con Jaime es firmar un acuerdo pre-nupcial en el que promete evitar todo peligro de que el cónyuge católico abandone la religión católica, o de que no la practique, y que hará bautizar y educar en la fe católica a todos los hijos de ambos sexos nacidos en el matrimonio, aun cuando el cónyuge muera. Promete además que se casará solamente según el rito católico, y que no se presentará ni antes ni después de la ceremonia ante un magistrado civil o un ministro evangélico para casarse.

2. ¿Tiene que firmar el cónyuge católico algo en este acuerdo?

Sí, Jaime tendría que firmar una promesa, no solo de bautizar y educar a los hijos en la fe católica sino hacer todo lo que esté a su alcance para convertir a Gloria a su fe.

3. ¿Sería posible para ellos ser casados por un sacerdote y también por un ministro evangélico?

Se ha hecho esto, pero un católico romano interpreta el matrimonio como un sacramento de su iglesia. Se le enseña que un católico puede casarse solo ante un sacerdote católico para ser válido el matrimonio. La Iglesia Evangélica conidera el matrimonio igualmente sagrado pero niega la pretensión de una iglesia de que sus sacerdotes tengan exclusiva autoridad sobre el matrimonio. Los evangélicos sostienen que es Dios quien une al hombre y a la mujer por Su gracia y a través de sus promesas de lealtad del unó al otro. El ministro evangélico actúa como representante de Dios, de la Iglesia y del Estado.

4. ¿Podría Gloria tener un acuerdo con Jaime en el sentido de permitir a los niños que escojan la religión que deseen cuando tengan edad suficiente?

Gloria y Jaime podrían hacer ese arreglo, **pero la iglesia de Jaime no entraría de ninguna manera en el acuerdo.**

5. ¿No es eso negar los principios de la libertad de conciencia y convicción religiosa?

No se puede considerar de otra manera. Si Jaime rehusara hacer este acuerdo, mejor sería considerar entonces si debían casarse.

6. ¿Cuál es la situación si un católico es casado por un ministro evangélico?

Los representantes de la Iglesia Católico Romana sostienen que si uno de sus miembros está casado por un ministro evangélico, no está verdaderamente casado, y está viviendo en pecado, no importa lo pura que sea su vida.

7. ¿No son ya suficientes las cosas mencionadas hasta aquí para hacer del matrimonio de Gloria y Jaime un riesgo? (Sométase esta pregunta a la discusión libre.)

8. ¿Qué estaría dejando Gloria si consintiera en cambiar de religión?

Gloria estaría abandonando una herencia como protestante, legada a ella a través de muchos años de amarga lucha. Los primeros protestantes fueron católicos que quisieron reformar la Iglesia, pero que fueron echados fuera, excomulgados y aún muchos quemados en hogueras. Estaría abandonando la creencia de que las Escrituras revelan la verdad de Dios al hombre y que el hombre debe tomarlas como su más alta autoridad (no un sacerdote, u obispo, o arzobispo o el Papa), y que por tanto debe estimularse a leer y estudiar la Biblia para que descubra la verdad de Dios por sí mismo. Estaría dejando también la creencia de que Cristo solo es la cabeza de la Iglesia, no el Papa. Gloria estaría depando también la preciosa creencia de todos los evangélicos de que es nuestra fe personal en Cristo como nuestro Salvador personal lo que nos asegura el perdón de los pecados. Creemos que no se necesita ningún intermediario. Es una cuestión entre el individuo y Dios. La Iglesia, por tanto, no tiene derecho alguno en dar o negar la salvación. **No podemos creer que no hay salvación para el individuo fuera de la Iglesia Católico Romana.** Hay otras diferencias básicas importantes que serán objeto de futuros estudios.

9. ¿Podrán tales diferencias en las creencias presentar obstáculos serios a un matrimonio mixto?

Si un lado asume que tiene toda la verdad y que el otro lado está en un error, difícilmente podrá ser feliz el matrimonio. Si un lado no tiene convicciones religiosas seguras le sería fácil cambiar y adoptar la fe del otro, pero al menos debería saber bien qué es lo que está haciendo. Si ninguno de los dos lados le importa gran cosa la fe religiosa, entonces sí que hay un obstáculo y dificultad para conseguir un hogar feliz basado en indiferencia religiosa.

(Adaptado con permiso del "Society Kit".)

Mundo Contemporáneo

El Caso de Paul Robeson

Syracuse, N. Y.—Cuando la Junta Escolar de Albany negó el permiso a Paul Robeson para ofrecer un concierto en al auditorio de la escuela superior bajo los auspicios de la sociedad cultural Carver, de la Iglesia Metodista, los abogados de la sociedad auspiciadora iniciaron la acción legal. Ahora la Junta ha sido ordenada a que explique a la Corte Suprema del estado las razones que tuvo para negar el permiso. Se supone que la Junta Escolar se amparó en las alegadas simpatías comunistas de Paul Robeson y que no hubo prejuicio racial alguno.

Un grupo de ministros se dirigió al alcalde de la ciudad y a los miembros de la Junta Escolar mediante un "statement" proclamando la libertad de palabra y urgiendo que la decisión de la Junta fuera revocada. Además sugirieron que se le diera la oportunidad a los ciudadanos para que directamente decidieran si deseaban escuchar a Robeson en un discurso o cantando.

El comentario de Paul Robeson fué: "El que yo sea comunista o tenga simpatías comunistas es irrelevante. La cuestión es: si los ciudadanos americanos, cualesquiera que sean sus creencias políticas o sus simpatías, pueden disfrutar de sus derechos constitucionales."

(Christian Century 14/5/47.)

* * *

Metodistas y Episcopales Hacia la Unión

Nada menos que el Rdo. Henry Knox Sherrill. Obispo Presidente de la Iglesia Protestante Episcopal, es responsable de la sugestión para la fusión de las iglesias Metodistas y Episcopales en América. En un discurso ante la Federación Social Metodista en Boston el Obispo Sherrill dijo:

"Es trágico que aquellos de nosotros que vivimos en la actualidad continuemos pensando en viejos argumentos como si estos fueran tan importantes hoy. Sería un gran paso de adelanto si nuestras iglesias que tanto tienen en común vinieran a ser una sola iglesia."

El éxito en la fusión de las tres ramas del Metodismo se debió a la ausencia de diferencias doctrinales. Una condición parecida prevalece entre la Iglesia Metodista y la Iglesia Episcopal Protestante.

Las diferencias entre ambas denominaciones son de carácter administrativo que son más fáciles de reconciliar que aquellas diferencias en las doctrinas básicas.

En el mismo sentido se había expresado antes el obispo metodista de Boston, Lewis O. Hartman diciendo que "llegará el día en que estas dos grandes denominaciones sean una sola."

Antes que puedan nombrarse comisiones oficiales que trabajen por esa unión, alguien tiene que expresar esas esperanzas.

(Christian Advocate.)

* * *

Filadelphia: (SEPRE)—El Concilio de Misiones Domésticas de Norteamérica en el cual están representadas 23 denominaciones protestantes está auspiciando un programa de rehabilitación y reconstrucción rural para entrenar ministros puertorriqueños en los modernos métodos agrícolas y en trabajo social de la comunidad" informó el Dr. Mark A. Dawber, Secretario Ejecutivo del Concilio en reunión celebrada en esta ciudad.

El Dr. Dawber, comentando las condiciones en Puerto Rico, advirtió que eran peores que cuando los Estados Unidos tomaron posesión de la isla en 1898. En las aldeas nativas los niños están desnutridos y sufren hambre. El pueblo vive en bohíos impropios para personas. Las enfermedades, la ignorancia y el vicio abundan" terminó diciendo.

Inquirer.

* * *

Conferencia General

Chicago, Ill. (I. M.)—La ciudad de Boston, Mass., ha sido seleccionada como la sede de la próxima Conferencia General de la Iglesia Metodista, que se reunirá el 28 de abril de 1948. Invitaciones para recibir la Conferencia se recibieron de numerosas ciudades de todos los Estados Unidos.

Como supremo cuerpo legislativo de la Iglesia Metodista, la Conferencia estará integrada por 1,200 delegados

oficiales, obispos, representantes de legaciones representarán una membresía de 9 millones y más de 20 millones de personas relacionadas con esta iglesia.

* * *

Lealtad y Sacrificio

Una pequeña viuda china fué levantada de la desesperación por la gracia salvadora de Cristo. Llegó a ser seguidora leal del Señor, y deseaba hacer algo por El. Sintió en su corazón el deseo de dar un obsequio. Pensaba en su vestido de bodas. Para ella era el tesoro más precioso que tenía. Un día se lo trajo al misionero como para expresar su lealtad a Cristo. El valor del vestido en la actualidad no era gran cosa, pero el misionero lo recibió y pagó el precio, y a su regreso a América contó la historia del regalo de la pequeña viuda china. El corazón de un hombre rico fué tocado por el relato y trajo su ofrenda, nada menos que el precio de una iglesia en la aldea donde vivía la viuda china. Por la lealtad y sacrificio de ella fué posible dar una iglesia para su pueblo.

(El Heraldo de Santidad)

* * *

Un Milagro en Varsovia

"En los primeros días de la invasión alemana cayó una bomba cerca de las bodegas de la Sociedad Bíblica en Varsovia quebrando puertas y ventanas del edificio. De entre todas las ventanas quebradas solo quedó un pedazo de cristal que contenía estas palabras: "El cielo y la tierra pasarán, mas mi Palabra no pasará." Estas palabras permanecieron en el mismo lugar durante todo el período de ocupación para que la gente las viera, algunos de los cuales se quitaban el sombrero diciendo: "Es un milagro."

LABOR EVANGELICA

CAMPO PRESBITERIANO
Rdo. Samuel J. Vélez Santiago, Redactor, Apto. 201, Aguadilla

CONFERENCIAS VERANIEGAS

Se celebrarán este año del 14 al 21 de julio en el Campamento Guajataka. Dirigirá las Conferencias el Dr. E. A. Odell, quien estará acompañado por el Rdo. W. Felston Cristopher. Este ministro dará el curso de Westminster Fellowship para el tercer año y el de Recreación. Otros maestros y directores incluyen al Dr. Archilla, Rdos. Bidot, Seda, Toro, Rico, Cardona y Colón. Entre las damas de la Facultad estarán las Sras. Colón Bonet, Esperanza R. de Torres, Jean Harbison y Mrs. Cristopher.

Las asignaturas a ofrecerse son: Primer año: Introducción a la Biblia, ¿Soy realmente un cristiano?, Música en la Iglesia; Segundo año; Requisitos-Fundamentos de la Doctrina Presbiteriana, Recreación. Electivas-Misiones, Mayordomía. Tercer Año-Requisito: El lider de la Iglesia; Electivas-Westminster Fellowship, Parábolas de Jesús, Movimiento de Nueva Vida, Escuela de Verano.

Los delegados asignados a las iglesias son: San Juan 5, Santurce 4, Monteflores 3, Presbiteriano 2, Arecibo 2, Quebradillas 2, Isabela 2, Jobos 1, Mt. Clair 1, Ceiba 1, Cibao 1, Quebrada 1, Maleza 2, Montaña 1, Chamorro 1, Bartolo 1, Palmar Llano 1, Aguadilla 5, Higuey 5, Espinar 1, Moca 1, Aguada 2, San Sebastián 4, Lares 3, Rincón 1, Añasco 2, Las Marías 2, Maricao 1, Las Vegas 1, Mayagüez Arriba 4, Mayagüez Central 6, Mayaguez Marina 6, Hormigueros 1, Cabo Rojo 4, Guaniquilla 1, Boquerón 1, San Germán 5, Lajas 4, Rosario 1, La Plata 1, Sabana Grande 1, La Pica 2, Ensenada 2, Guánica 1, Politécnico 1, Total 100.

Suplicamos a los pastores nos escriban diciendo si van a llenar su cuota, para distribuir entre los que soliciten mayor número aquellos sitios que no han de ser llenados. Escriba al apartado 201, Aguadilla.

SABANA GRANDE

Hace poco regresó del Norte nuestra estimada hermana doña Juana Josefa Castillo adonde fué en busca de mejor salud. Ya se encuentra bien.

En las últimas graduaciones obtuvieron sus diplomas de Alta Escuela las Srtas. Anabel Pabón, Carmen Olga Rigau y Raquel Morales. Les felicitamos muy cordialmente.

La Sociedad de Damas ha emprendido una campaña para allegar fondos con el fin de dotar a la iglesia de un nuevo órgano. También se ha dividido en grupos para prestar mejor servicio. ¡Aleluya!

El hogar de los hermanos Edith Franco y Miguel Nazario ha sido alegrado con la llegada del primogénito esperado que llevará el mismo nombre del padre. Ambos, madre e hijo, están bien de salud. Nuestras felicitaciones.

Hace poco tuvimos la amable visita del querido hermano, anciano de esta iglesia, Enrique Falcón, que saludó a la iglesia en la reunión de la escuela bíblica. Esperamos se repitan estas visitas con más frecuencia.

LA PICA

Esta Iglesia continúa regando la semilla del bien en el barrio. Nuestro pastor, deseoso de mejorar la Escuela Bíblica, ha dividido las clases en distintos departamentos. El de los caballeros lo dirige el hermano Rubén Ortiz, el de Damas la hermana Genoveva López, el de señoritas la que suscribe, el de juveniles, la hermana Goyita Nazario, y el de intermedios la hermana Mary Almodóvar. Hasta hoy ha sido un completo éxito, pues todos ponemos empeño en dar todo lo que tenemos para engrandecer el Reino de Dios en la tierra.

La Sociedad de Esfuerzo Cristiano continúa trabajando con ardor. Hasta hace algunos días presidía la misma nuestra hermana Provi Ramírez, que lo hizo con acierto e interés. Siempre contamos con la cooperación del pastor. Recientemente celebramos una animada reunión social. Es el deseo de la sociedad demostrar que el gozo en Dios aumenta la salud espiritual y materialmente.

Margarita López, Corresp.

ISABELA

Los tres primeros honores de la Escuela Superior de Isabela correspondieron a tres miembros de la Iglesia Presbiteriana de Isabela. Se trata de los siguientes hermanos: Primer honor, Manuel Tirado Vieras; Segundo honor, Elena Graulau; Tercer honor, Carmen Luisa de la Rosa. Los tres son muy activos en la Iglesia. El segundo honor de la Escuela Intermedia correspondió al joven Natividad Tirado Vieras, también de nuestra Iglesia, y hermano del primer honor de la Escuela Superior.

HIGUEY

Nació el primogénito de los esposos Angel González y Ana Elisa Vega el 25 de mayo a las dos de la tarde. El nuevo cristiano se llamará Julio Angel. Felicitamos a los muy contentos papás y tíos.

El Rdo. Samuel J. Vélez Santiago, ministro de esta Iglesia, partirá próximamente hacia Europa, donde asistirá al Segundo Congreso Mundial de la Juventud que se reunirá en Oslo, Noruega, del 22 al 31 de julio. Durante su ausencia dirigirá esta iglesia el joven candidato al ministerio Tomás Vázquez.

QUEBRADILLAS

El 30 de mayo se verificó la 47ª Convención de USECDA en esta iglesia con una buena representación de las sociedades de jóvenes del distrito de Aguadilla. La nueva directiva del distrito es la siguiente: Presidente, Ramón González, de Isabela; Vicepresidenta, Srta. Ruth Milán, de Maleza; Secretario, Dionisio Ruiz, de Quebradillas; Tesorero, José Hernández, del Higuey; Consejero, Rdo. Bernart. Por la mañana se celebró un movido "Base Ball Bíblico" basado en los Hechos. Por la tarde dirigió la palabra a la juventud el Rdo. Enrique Rivera Vives, y se celebró una reunión social donde cada sociedad aportó un número. Esta convención fué el climax de una campaña de evangelismo donde participaron los Rdos. Vélez Santiago, Remigio Pérez, Alvaro Morales y Luis Nieves.

VARIAS

A fines de junio embarcará por algunas semanas al Norte la Srta. Ana Inés Braulio para participar de la Primera Asamblea General de la Juventud Presbiteriana en Iowa como delegada de nuestra Juventud.

* * *

Regresó de Santo Domingo después de una corta temporada el Rdo. Luis A. Toro acompañado de su distinguida esposa. Gratas impresiones traen estos hermanos de la hermana isla.

PROGRAMA

de la Conferencia de Damas Metodistas que se celebrará en la Iglesia Metodista de Aguirre, P. R.

durante los días 27 y 28 de junio de 1947, bajo el lema: "¿Me amas? Apacienta mis corderos."

Junio 27.—Sesión de la tarde

1:30 Servicio devocional. Dirige la Sociedad de Aguirre.

1:45 Mensaje por la Presidenta, Sra. Julia Torres.

2:00 Organización de la Conferencia. 1. Pase de lista. 2. Lectura y aprobación del Acta Anterior. 3. Nombramientos de Comités Temporeros: (a) Ponencia. (b) Reoluciones. (c) Reglamento. (d) Dador de Gracias. (e) Reforma Social. 4. Aprobación del Programa.

3:00 Receso.

3:15 Tema: "Usando nuestros Talentos en la Sociedad de Damas." Dirige la Sociedad de Santurce.

3:45 Discusión general.

4:00 Devocional de Clausura. Dirige la Sociedad de Garrochales.

4:15 Visita a los niñitos de Montesoria. Dirige la delegada de Barrio Obrero.

Sesión de la Noche

8:00 Servicio de Adoración.

Tema: Porque el Amor es el Cumplimiento de la Ley. Dirigirá la Sociedad de Playa de Ponce. Mensaje por el Rdo. Evaristo Ramírez Lugo. Pastor de la Iglesia Evangélica de Salinas.

Junio 28.—Sesión de la Mañana

6:00 Servicio de Consagración y Administración de la Santa Comunión. Oficia el Rdo. Pedro Félix Velázquez.

8:00 Servicio Devocional. Dirige la Sociedad de Patillas.

8:15 Demostración de labores sencillas que podemos hacer en beneficio de nuestras sociedades. Preside la Sociedad de Arecibo y participan todas las sociedades que deseen enviar sugerencias ilustraciones.

(9:00 Reunión de Negocios: 1. Informe de la Directiva. 2. Informe de los Comités. 3. Elección de la Nueva Directiva. 4. Determinación del sitio para la próxima conferencia. 5. Lectura de correspondencia. 6. Asuntos Nuevos.

11:30. Servicio de Clausura de la Conferencia. Dirige la Sociedad de Maunabo. Mensaje por el Rdo. Gerardo López.

Lo Máximo en lo Mínimo.

SINTESIS

William F. Santiago.

El Rdo. Leonardo M. Laboy está enfermo de cuidado en el Hospital Presbiteriano.—Samuel Polanco irá a Oslo, Noruega en representación de la ULAJE.—Conferencia de la Juventud Metodista de Puerto Rico, tendrá lugar en la ciudad de Arecibo, durante los días 25-28 de julio.—Franklin Montalvo, sustituirá al Rdo. A. Seda, como capellán del Hospital Presbiteriano.—José David Rodríguez, estudiante bautista, se graduó este mes de nuestro Seminario.—El Rdo. Florentino Santana, regresó recientemente de Santo Domingo, donde con su predicación y la ayuda del Señor, centenares de personas hicieron pública profesión de fe.—Eliezer Curet irá a estudiar a la Universidad de Columbia, con una beca ofrecida por dicha Universidad.—¿Qué cambia de velocidad, la veleta o el viento?—Solamente una cosa es mejor que la religión, la religión abundante.—Isaías quiere decir—salvación de Jehová.—Samuel Polanco, delegado de los Colegiales Cristianos a Oslo, Noruega, es padre.—El Dr. A. M. Mergal, se encuentra en los Estados Unidos de América, cursando estudios avanzados en materias tológicas.—"Terrazo", es el libro de Abelardo Díaz Alfaro, hijo del Rdo. Abelardo Díaz Morales. Dicho libro pronto estará en circulación.—Juan Wesley oraba tres horas diariamente.—Samuel Corchado Ortega se recibió de Bachiller en Teología este mes.—Angel Luis Jaime, irá a trabajar en la iglesia de Arús, Ponce.—"Porto Rican Paradox" es el último libro que sobre Puerto Rico acaba de salir.—Filadelfia, quiere decir amor fraternal.—Antes que se descubriera que la tierra era redonda, ya Pablo había dicho "necesario es llevar este evangelio por la redondez de la tierra."—Habacuc quiere decir, abrazo.—

El Rdo. Domingo Marrero editará próximamente un libro sobre sermones.—El Rdo. Angel Luis Seda, irá a los E. U. A. a cursar estudios para el grado de "Master" en Teología Sagrada.—En Suiza se fabrican relojes sin esfera. Cuando uno quiere saber la hora aprieta un botón, y del mecanismo fonográfico interior sale una voz dando la hora que sea.—D. L. Moody se propuso hablar sobre el evangelio a una persona por lo menos, diariamente.—En el año 42 A. D. en Antioquía se les llamó Cristianos por primera vez a los seguidores del Maestro.—Alfredo Cotto Thorner, enseña en el Seminario Teológico de Costa Rica.—El Dr. H. J. Williams y su esposa gozarán en breve de nueve meses de vacaciones en el exterior.—"On Being Fit to Live With" es el último libro del Dr. H. E. Fosdick, quien después de 42 años de servicios se retiró del ministerio activo.—En Puerto Rico nacen 900 personas semanalmente. —La Iglesia Discípulos de Cristo tiene 21 iglesias con sostenimiento propio.—¿Dónde quedó ubicada oficialmente la primera iglesia evangélica de Puerto Rico? ¿En Ponce, San Juan, Aguadilla, o Mayaguez?—El Dr. F. Sáez y el Rdo. Bidot irán a Londres en representación del Comité de Educación Religiosa de la Asociación de Iglesias Evangélicas de Puerto Rico. —Teodoro quiere decir regalo de Dios.—Usted puede cooperar con esta revista regalando una suscripción a un amigo. ¿Lo hará usted?—La población más grande de Puerto Rico se encuentra en Nueva York con 350,000 puertorriqueños.— ¿Sabía usted lo mucho que usted tiene que saber para saber que realmente Ud. no sabe nada.

IGLESIA METODISTA DE PONCE CELEBRA SU ANIVERSARIO

La Primera Iglesia Metodista de Ponce, cuyo pastor lo es el Rdo. Jorge Richardson celebrará su 44 aniversario el martes 8 de julio de 1947, a las ocho de la noche. El sermón de aniversario lo predicará el Rdo. Miguel Limardo, pastor de los Evangélicos Universitarios. La Ofrenda de Aniversario será dedicada a la construcción de un Salón de Escuela y Recreación.

Escuela Bíblica—Rdo. José A. Luciano, Redactor.

Lección para junio 29 de 1947

Tema: Lo que Heredamos del Antiguo Israel. Salmos 119:105; Isaías 2: 2-4; Miqueas 6:1-8.

Lectura Devocional: Rom. 13:1-8.

Texto Aureo: Jehová nos enseñará en sus caminos, y caminaremos por sus sendas. Isaías 2:3.

Lugares: Sión; Sitim; Gilgal.

INTRODUCCION

Cada pueblo, no importa lo grande o pequeño, si ha tenido una historia limpia o si ha tenido borrones en la misma, tiene algo de que enorgullecerse. Todos los pueblos tienen su legado para la posteridad. Israel, dejó al mundo la más hermosa herencia que pueblo alguno pueda dejar a la posteridad. De Israel nos vino el conocimento de la Palabra de Dios, la Biblia; de allí nos vino el Mesías, Cristo el Salvador del mundo y de allí aprendemos cuales son los deberes que tenemos para con Dios.

BOSQUEJO

I. La Obra Literaria Israelita o la Palabra de Dios. Salmo 119:105.

1. Obra poética del pueblo de Israel. Los Salmos.

2. Obra histórica.

3. Obra legalista.

4. Obra profética.

II. Conceptos correctos acerca de una fraternidad mundial regida por Dios. Isaías 2:2-4.

1. Israel, fuente del conocimiento del Dios verdadero.

2. Israel, fuente de la ley y de la palabra de Dios.

3. Israel, fuente del juicio eterno y de la paz del mundo.

III. Conceptos correctos acerca de lo que Dios demanda de nosotros. Miqueas 6:1-8.

1. Dios recuerda a su pueblo la obra de redención de Egipto.

2. Una demanda de valor. Miq. 6:8.

APLICACION

Como honraremos a Dios: 1. Adorándole. 2. Haciendo lo recto. 3. Estudiando y aplicando en nuestras vidas su Palabra.

Lección para julio 6 de 1947

Tema: Un Hombre cuyo Nombre era Job. Job. 1:7;1;27:1-5; 31:19-28.

Lectura Devocional: Job 42:1-6.

Texto Aureo: Mi justicia tengo asida, y no la cederé: No me reprochará mi corazón en el tiempo de mi vida. Job 27:6.

Tiempo: No se sabe cuando fué que Job vivió, pero se supone que fué en el tiempo de los patriarcas y hay quien crea que fué contemporaneo con Abraham.

Lugar: Tierra de Hus, al norte de Arabia.

INTRODUCCION

Damos comienzo a una serie de lecciones relacionadas con la vida de uno de los hombres de más estima en la historia bíblica por su actitud paciente ante los rudos golpes de la vida y su fe en Dios. Job ofrece al mundo un magnífico ejemplo a seguir, especialmente cuando se presentan duras pruebas en la vida.

BOSQUEJO

I. Job, hombre íntegro ante Dios y los hombres. Job. 1:1.

1. Un hombre perfecto y recto.

2. Un hombre temeroso de Dios y apartado del mal.

II. Job expresa su determinación de ser siempre moralmente íntegro. Job. 27:1-5.

1. Job, a pesar de su enfermedad sostiene su actitud reverente ante Dios.

III. Job recuerda su actitud pasada de rectitud e integridad para con los menesterosos y para con Dios. Job 31: 19-28.

1. Una vida religiosa ejemplar. (v. 19-22)

2. Un hombre cuya confianza está en Dios. (vs. 23-28.)

APLICACION

Dos preguntas interesantes:

1. ¿Qué relación hay entre la prosperidad y los beneficios de Dios?

2. ¿Por qué permite Dios que aquellos que le aman sufran en la vida?

Ejemplos que Job nos ofrece:

1. La fe es la base del carácter.

2. La integridad moral y espiritual de Job debe servir de ejemplo a jóvenes y adultos.

Lección para julio 13 de 1947

Tema: Viendo a Dios en Nuestro Mundo. Job 38:1-7; 16-18; 22, 28, 31; 39:3.

Lectura Devocional: Job 36:24-33.

Texto Aureo: El oído oye, y el ojo que ve, ambas cosas ha igualmente hecho Dios. Proverbios 20:12.

Tiempo: Incierto.

Lugar: Tierra de Hus.

INTRODUCCION

En la lección que tenemos para nuestra consideración encontramos base científica de grande alcance. Job ve las manifestaciones de Dios en todos los campos de la vida, y deja ver la mano de Dios en toda su creación. La ciencia y Dios no están encontradas según los principios de Job.

BOSQUEJO

1. La Voz de Dios. Teología. Job 38:1-3.

II. Las limitaciones del hombre. Antropología. Job 38:4.

III. La Creación del mundo. Cosmología. Job 38:5-6.

IV. La Aclamación del Creador. Himnología. Job 38:7.

V. La Exploración del mar y de la tierra. Geología. Job 38:16, 18.

VI. Las Puertas de la muerte. Escatología. Job. 38:17.

VII. Los almacenes del cielo. Meteorología. Job 38:22.

VIII. La preservación de la vegetación. Botánica. Job 38:28.

IX. La estabilidad de las estrellas. Astronomía. Job 38:31.

X. El sostén de los cuervos. Zoología. Job 39:3.

APLICACION

1. Dios creó el mundo para servir de hogar al hombre.

2. Dios está presente en su mundo.

3. Dios aún trabaja y controla el mundo.

4. Estudiemos el mundo y sus maravillas y conoceremos y adoraremos a Dios mejor.

(Viene de la página 5)

fuerza no pertenece al reino del saber, sino al de la soldadesca. El único camino verdadero es el del amor y el de la sabiduría que fluyen del interior. Solamente el amor puede crear un orden social justo. La emancipación que tiene su base en la fuerza no es verdadera emancipación."

"El propósito de un movimiento social no es destruir la sociedad, sino el de reconstruirla."

(Viene de la página 7)

"Puerto Rico aún es una colonia—¿hasta cuando los Estados Unidos de América será un imperio?—Usted a través de su congresista lo decidirá."!!!!!!! (Los signos también aparecen).

El Newsletter hace uso de un recurso muy conocido en los Estados Unidos, que consiste en inundar las oficinas de los congresistas con correspondencia en torno a los asuntos que interesan a los ciudadanos que votaron por ellos.

Ultima llamada

He aquí un grupo de cristianos jóvenes tratando de establecer el Reino de Dios en El Guacio. No hay duda de que la obra de Dios se realiza por múltiples medios. Los del servicio social cristiano urgen mucho en esta causa del Reino que es Puerto Rico. Eso también es Evangelismo y de pura cepa, de cepa cristiana, formado con los métodos del dolor rural y discutidos en las mesetas redondas de aquellos campos. Evangelio que es buena nueva a todas las horas del día y para todos por igual.

(Viene de la página 7)

juntos pueden luchar por el mejoramiento de la comunidad, respetándose las respectivas jurisdicciones profesionales e intercambiando el uso de todas las facilidades de la iglesia y la escuela.

En algunas ocasiones una persona puede traer ante la consideración del pastor rural algunos asuntos que están fuera de su campo vocacional. Su deber es referirlos a aquellos agentes especialmente entrenados. El pastor no está obligado a ser un oficial de todo. Su deber consiste en servir a todas las personas y agencias de su comunidad sin tratar de sustituir a nadie pero tampoco permitiendo que nadie le sustituya en su responsabilidad de pastor de vidas, para lo cual fué enviado.

El pastor debe conocer íntimamente la vida de su gente. No debe ignorar sus gustos, sus conversaciones, sus diversiones, todo lo que constituya el repertorio vital de ellos.

En una comunidad rural el pastor debe conocer los problemas agrícolas, así como todas aquellas agencias fuera de la comunidad a las cuales tendrá que referirse con frecuencia buscando ayuda para aquellos a quienes sirve.

Jamás debe ocurrírsele a un pastor rural tratar de alterar el ritmo de la vida rural porque a él le gustaría mejor estar en la ciudad. Antes que cambiar esa vida debe cambiar la suya. El campo necesita pastores a quienes la ciudad no les ofrezca tentación. Que amen la naturaleza, el campo, la vida en contacto con los campesinos, dispuestos a compartir con ellos las limitaciones y a gozarse con ellos en las cosechas.

Acaba de Publicarse

LUCES PARA PREDICADORES

Por M. E. Martínez.

El Libro que Ud. Esperaba

CONTIENE

El Equipo del Predicador.

Cómo se Hace el Sermón.

50 bosquejos de sermones.

20 bosquejos de sermonetes.

102 estudios bíblicos.

Libro ideal para pastores, predicadores, líderes laicos, sociedades de jóvenes, de caballeros, de damas, y en general para todos los que dan el mensaje evangélico.

Precio del ejemplar, $1.00.

De 10 a 20 Ejem., 10% descuento.
De 20 a 50 Ejem., 20% "
De 50 en adelante, 30% "

El precio debe acompañar la orden.

Diríjase a:

M. E. Martínez,

Aptdo. 266, Sabana Grande, P. R.
o a "Puerto Rico Evangélico"
Aptdo. 1707, Ponce, P. R.

(Viene de la página 8)

dor siembre mucho y siempre siembre por todas partes.

N. de R.—Este mensaje lo reproducimos del libro del autor intitulado "Colaboradores de Dios"—Manual de Evangelización—de venta en nuestra librería.

LABOR EVANGELICA

Primera Iglesia Evangélica Española
52 E. 102 St. New York 29, New York

Día de las Madres.—El día 11 de mayo, Día de las Madres, se reunió la Sociedad "Defensores del Hogar" de la Primera Iglesia Evangélica Española de la ciudad de Nueva York con el propósito de celebrar su acostumbrado servicio en honor a las madres. El mismo quedó muy lucido, ya que estuvo bien concurrido y el programa fué ameno. Se presentó en escena el drama "No Os Junteis en Yugo con los Infieles", dirigido por los hermanos Josefa e Idio Rivera y otros hermanos de las sociedades Esfuerzo Cristiano y Defensores del Hogar.

Hace algunos meses se celebró en esta misma iglesia las bodas de plata de los esposos Rivera, hermanos consagrados de nuestra iglesia. Que continúen felices en su vida matrimonial les deseamos a estos queridos hermanos.

El miércoles 21 de mayo fué instalada la Sra. Josefa J. Rivera como misionera de la Primera Iglesia Evangélica Española y miembro regular de la New York City Mission Society. Oficiaron en el acto los Rdos. E. N. Rodríguez y H. Pérez, ministros de nuestra iglesia. Los cargos a la misionera estuvieron a cargo de la Srta. Ida H. Button, secretaria de la New York City Mission Society. La ceremonia de instalación estuvo a cargo de los esposos Dra. y Dr. Wellman. Hubo representaciones de las distintas organizaciones de la iglesia.

Masa Coral.—Tuvimos el privilegio de tener con nosotros la Masa Coral del Poly bajo la hábil dirección del Prof. Edward L. Heth, deleitándonos con música sagrada que nos hizo recordar el rincón más querido de nuestra patria borincana.

ESCUDRIÑAD LAS ESCRITURAS

Por el Rdo. Víctor Colón Bonet

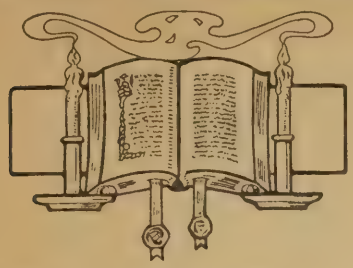

V.—COMO OBRA LA SALVACION

Por Parte del Hombre:

Creyendo en Cristo: Juan 3:16; Hechos 16:30, 31; Hechos 10:43; Hechos 15:11.

Obedeciendo a Cristo: 1ª Pedro 4:17-18; Hebreos 5: 9; Hechos 5:32; Hechos 5:29; 2ª Tes. 1:8; Romanos 6:17; Juan 15:14.

Confesando a Jesucristo: Marcos 8:38; Mateo 10:33; 1ª Juan 4:2; Romanos 10:9, 10.

Arrepintiéndose: Hechos 2:38; 17:30; Lucas 15:10; Mateo 3:2; Lucas 24:47; Ezequiel 18:28, 30, 32; Mat. 3:8.

Teniendo fe: Hebreos 11:6; Romanos 10:17; Romanos 5:1; Gálatas 3:7; Santiago 5:15.

Obras de fe: Santiago 2:20;2:26.

POR PARTE DE DIOS PADRE Y CRISTO:

Dando propiciación por nuestros pecados: 1ª Pedro 2:24; Gál. 1:4; Isaías 53:10; 1ª Juan 2:2; 1ª Juan 4:10; Salmo 32:1, 2; Isaías 38:17; Hebreos 9:12; Romanos 4:25; 1ª Pedro 3:18; Mateo 20:28; Gálatas 3:13.

Dando fe en nuestros corazones: Efesios 2:8; Fil. 1:29.

Dando el Espíritu: Gál. 3:14; Lucas 11:13; Hechos 2: 17, 18.

Cristo como intercesor: Heb. 7:25; Rom. 8:27, 34; 1ª Juan 2:1; 1ª Tim. 2:5; Juan 14:6; Hebreos 9:15.

Dolor de arrepentimiento: 2ª Corintios 7:9.

Olvidando nuestros pecados: Hebreos 10:17; Miqueas 7:19.

Dando nuevo corazón: Salmo 51:10; Ezequiel 11:19; 36:26.

Haciéndonos sacerdotes: 1ª Pedro 2:5, 9; Apoc. 1:6; 5:10.

Adoptándonos como hijos: Romanos 8:14; Gál. 4:5; Juan 1:12; 1ª Juan 3:1, 2; Rom. 8:16.

Dándonos un nuevo nacimiento: Juan 3:6; 2ª Cor| 5:17, 18; 1ª Juan 3:9.

VI.—PARA QUIENES ES LA SALVACION

Para todo el que cree: Juan 3:16.

Para los llamados: Rom. 9:11; Juan 6:44; 2ª Tes. 2: 13, 14; 1ª Cor. 1:8, 9; Rom. 8:30; 2ª Pedro 1:10; Mateo 22:14; Isaías 42:1; Juan 15:16.

Para los llamados de todos los tiempos: Heb. 9:12-15.

Desde cuando fueron llamados: Efesios 1:4, 5.

VII.—LO QUE TENDRA CADA UNO

Los salvados: La paz con Dios. Rom. 5:1.

Tienen vida eterna. Juan 5:29; 1ª Juan 5:13; Juan 3: 36; Isa. 45:22. Ninguna condenación. Rom. 8:1. Cristo nos guarda para aquel día. 2ª Tim. 1:12. Corona de vida. Apoc. 2:10. Limpieza de pecado. Isa. 1:18.

Los que rechazan a Cristo: Cristo los negará. Marcos 8:38. No podrán salvarse. Juan 14:16. Tendrán la ira de Dios: Juan 3:36; Hebreos 2:3; Isa. 45:24.

SEMINARIO EVANGELICO DE P. R.

Parada 38¼ Hato Rey, P. R.

Curso Teológico de tres años para estudiantes regulares

Cursillo Especial para veteranos y otros estudiantes con experiencia pastoral

Para información:

Dr. Florencio Sáez, Sec. de la Facultad
Apt. 426, Río Piedras.

IGLESIA EVANGELICA ESPAÑOLA DEL BRONX

(Bajo los auspicios de New York City Mission Society)

800 East—156th Street, Nueva York, N. Y.

Pastor: Rdo. Agustín Alvira.
Misioneras: Sra. Lina Andrés
Srta. Ernestina Zaragoza

Favor de avisarnos cuando venga para Nueva York. Queremos servirle.
A sus órdenes.

Seer-suckers!!

de

Haspel Bros.

$19.50

Precio continental

CABRER

San Juan—Ponce—Río Piedras